

Ensino brasileiro

Enem 2022 tem prova habitual, mas enfrenta críticas e grande redução de participantes

Reprodução Internet

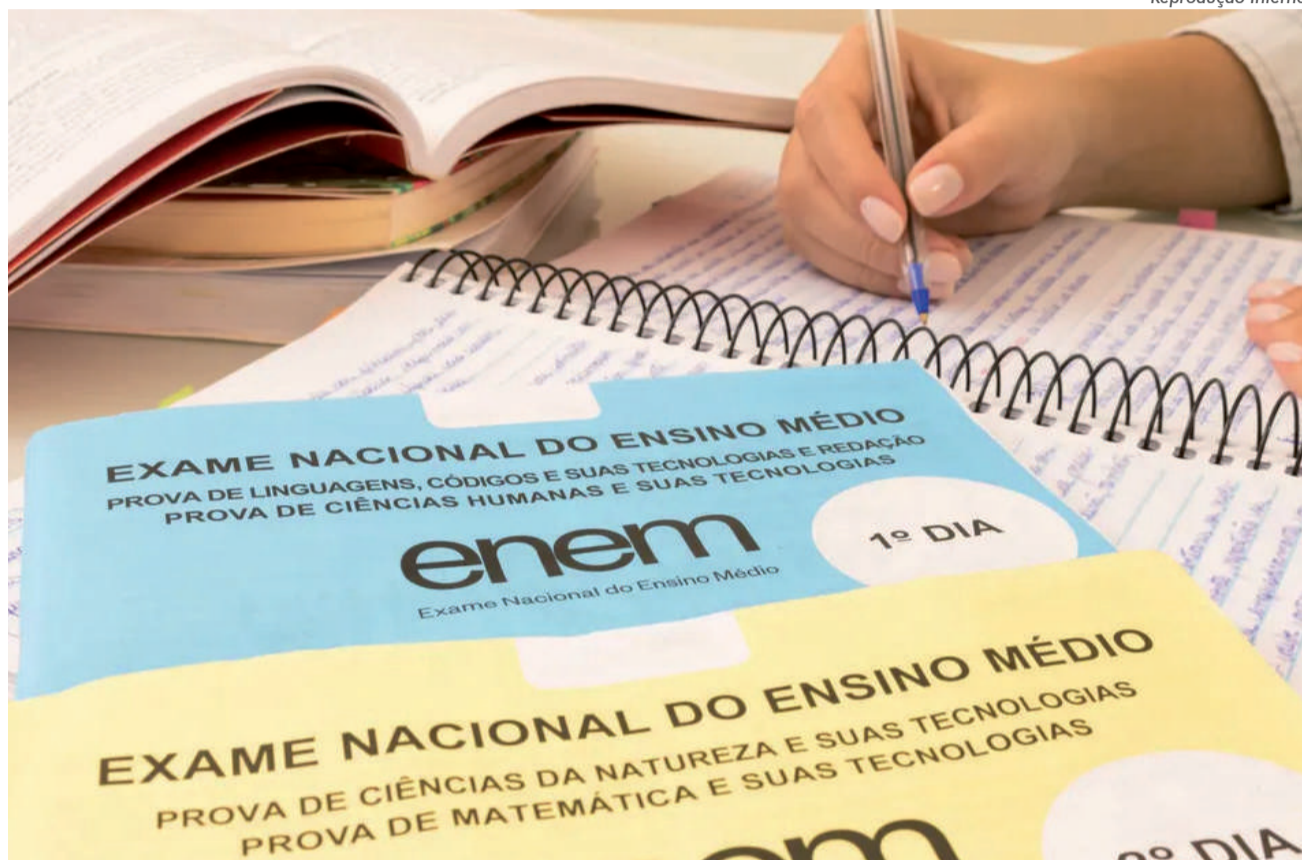

Uma das principais portas de entrada nas universidades públicas e privadas do país, o Enem tem perdido inscritos, recebido críticas e até dúvidas de sua validade para o futuro

Educação | 2

A experiência como recenseadora

Jovem relata a oportunidade de atuar no Censo 2022, pesquisa que percorre o Brasil

Agência Brasil



Com previsão de término para dezembro de 2022, o Censo vai de casa em casa dos brasileiros para entender suas realidades e apontar necessidades de melhorias nas cinco regiões

Geral | 4

Olha ela!

Uso de máscaras em voos e aeroportos volta a ser obrigatório

Na decisão da Agência Nacional de Vigilância Sanitária é destacado que novas variantes da COVID-19 e baixa na procura de vacinação pela população foram os principais pontos levados em consideração

Saúde | 6

Clima tenso em Brasília

Partido de Bolsonaro e ministro Alexandre de Moraes em pé de guerra pelas eleições

Divulgação PR



Divulgação TSE

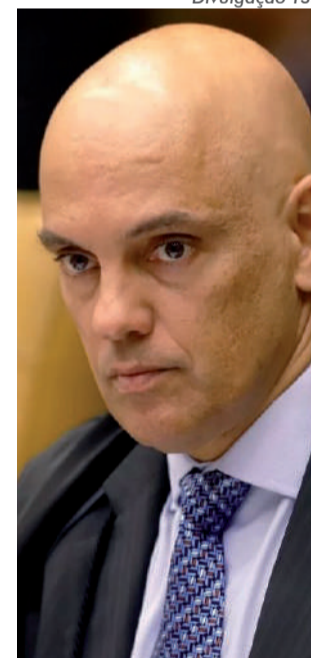

O PL entrou com uma petição do Tribunal Superior Eleitoral, onde Moraes é presidente, para que os votos do 2º turno de mais de 192 mil urnas eletrônicas sejam invalidados por "desconformidades irreparáveis" nas urnas

Política | 6

Validade: 25/11/2022, enquanto durarem os estoques. Fotos Ilustrativas

Só Hoje **super apolo**
AQUI VOCÊ É DE CASA

Patinho bovino pedaço kg. **29,90** kg.

Detergente Limpol 500ml. **1,99** cada

Educação

ENEM 2022: uma prova decisiva, mas ainda com problemas

A nova edição do exame foi aplicada para milhões de estudantes que sonham com o ensino superior e suas possibilidades

Nos dias 13 e 20 de novembro, estudantes de todo o Brasil participaram da 25ª edição do Exame Nacional do Ensino Médio, o Enem. Com mudanças na sua estrutura – agora a prova também pode ser feita no formato on-line – ao longo dos anos, o exame se consagrou como um dos principais meios das pessoas adentram em universidades públicas e particulares. Afinal, programas como o SisU, ProUni e FIES dependem da nota do Enem para concederem bolsas e acessos às instituições de ensino pelo país.

Nesta edição, no total, foram mais de 3,3 milhões de inscritos, número bem menor se comparado aos recordes de 2014 e 2016, quando quase nove milhões de pessoas se inscreveram para realizar o teste. No Rio Grande do Sul foram mais de 146 mil inscritos. Um deles foi a professora Nathália Casagrande, de 26 anos e que saiu do Ensino Médio em 2014. Anos longe dos estudos, a jovem decidiu que era a hora de enfren-

tar a prova por uma terceira vez, agora, mais tranquila. “Essa foi a primeira prova que me senti madura pra fazê-la”, afirma.

É comum que a maioria do público presente para realizar as provas seja de jovens que estão no Ensino Médio ou perto de concluí-lo. Segundo Nathália, na sala em que prestou a prova estavam diversos adolescentes nervosos e ansiosos, todos preocupados em ter um bom desempenho. Longe do ambiente escolar há oito anos, a professora acredita que esse seja um dos pontos negativos da prova: a pressão em cima de jovens – talvez ainda indecisos do que fazer da vida – para que se saiam bem. “[A prova] tem me feito fazer várias reflexões sobre o quão é válido um aluno/aluna ser avaliado a partir desse método”, destaca.

AS PROVAS

Quem também enfrentou os dois dias de Enem foi o jovem Eduardo Ribeiro Nalin, de 18 anos, estudante do 3º ano do Ensino Médio em Bento Gonçalves. Segundo ele, o nível de dificuldade das questões não estava absurdo, o que atrapalhou mesmo foi a falta de tempo. No primeiro dia, com redação, linguagens e ciências humanas, os participantes tinham 5h30. No segundo, com matemática e ciências na natureza, 5h foram disponibilizadas.

“A prova em si não é algo complicado de ser realizado. A grande dificuldade é o alto número de questões e a quantidade



Agência Brasil

de textos para serem lidos e interpretados, mais os cálculos a serem feitos, isso sem contar a redação. Ter que realizar todas essas tarefas em um período de cinco horas é realmente desafiador e cansativo”, destaca.

O estudante acredita que aqueles que realmente estudaram e se dedicaram conseguiram realizar as questões e não devem ter encontrado dificuldades. “Não havia aquelas questões impossíveis de serem resolvidas, mas também não eram simples demais, a prova estava equilibrada nesse quesito.”

Para o professor e diretor de curso preparatório para Enem e vestibulares Vagner da Cruz, a prova teve suas características tradicionais, mas apresentou falhas, principalmente em questões trabalhadas, que tiraram tempo precioso dos alunos. “A prova de Química, por exemplo, não conseguiu contemplar vários conteúdos. Parece que a prova não foi muito bem elaborada. Em

15 questões, caíram duas com o mesmo conteúdo e outros conteúdos ficaram de fora”, pontua.

A REDAÇÃO

Um ponto positivo, de acordo com o professor, foi o tema da redação. Neste ano, em no máximo 30 linhas, os estudantes tiveram que discorrer e apresentar uma proposta de intervenção sobre o tema “Desafios para a valorização de comunidades e povos tradicionais no Brasil”, que poderia incluir qualquer grupo originário do país, seja indígenas, quilombolas, entre outros.

“O tema de redação, dentro das características da prova, fez um chamado para reflexão em relação aos povos tradicionais, aos povos originários do Brasil. Foi uma questão bem relevante trazer a pauta dessa discussão dos povos que não somente os povos indígenas. Cada região, praticamente, tem seus povos tradicionais”, pontua Cruz.

Para Nathália, que procurou estudar e focar nas estruturas de

uma redação, o assunto proposto foi uma grata surpresa. “Achei o tema de muita relevância e um tema em que eu sabia me expressar.” Junto à proposta de redação são anexados textos e informações que podem ajudar os alunos a escreverem de forma mais tranquila. Para Nalin, essa foi uma ajuda necessária, visto a surpresa com o tema apresentado. “As informações que estavam na prova foram muito úteis e facilitaram no desenvolvimento da redação.”

COVID-19 E ENEM

É fato que a COVID-19 afetou a educação de uma forma nunca antes imaginada. Com dois anos de estudos em casa, estudantes, professores e comunidade escolar sofreram para ficar de pé. Também é fato que muitos tiveram o ensino prejudicado e defasado. Contudo, de acordo com o professor e diretor Vagner da Cruz, o Enem não levou em consideração esse fato. “A gente espera que os alunos ainda tenham sequelas dessas lacunas que ficaram de 2020/2021. Isso aí é inevitável e não houve nenhum tipo de consideração com relação a isso [...] mas não foi uma questão do Inep [Instituto Nacional de Estudos e Pesquisas], foi uma questão geral. Todo mundo sabe que havia um problema, todo mundo sabia que tinha um problema sério em relação à educação [na pandemia], mas isso não foi ponderado”, afirma.

Os resquícios da pandemia podem ter levado a uma alta taxa

de abstenção. No primeiro domingo, 26,7% dos inscritos deixaram de fazer a prova, número pouco maior que na edição de 2021 (26%). No segundo domingo, a abstenção chegou a 32,4%. Com um número menor de inscritos e uma alta abstenção, leva-se a pensar se ainda vale a pena realizar a prova. Para Nathália, o Enem ainda é válido e abre oportunidades, mas precisa levar em consideração a realidade dos estudantes brasileiros. “Acredito que pode ser mudado a sua forma de aplicação, sabendo que nem todas as escolas do Brasil tem o mesmo nível de preparo”, diz. O jovem Eduardo Nalin concorda. “É uma oportunidade de ouro para quem não tem as melhores condições financeiras para ingressar em uma faculdade federal, mas algumas alterações devem ser feitas, talvez com um incentivo maior por parte de quem aplica as provas e algumas mudanças na estrutura dela.”

Para Vagner, o Enem pode levar o estudante dedicado, que entende a dinâmica da prova, que se testa e a testa, para longe – incluindo outros países, que utilizam da nota do Enem para conceder bolsas –, mas precisa de melhorias e adaptações. Além disso, ainda é uma porta de entrada muito importante para o Ensino Superior. “O Enem te abre uma possibilidade além daquela que o aluno costuma pensar, como uma vaga numa universidade federal. É bem mais amplo do que isso.”

Fruteira São Roque

Av. São Roque, 363 | Fone: (54) 3451-1370

BLACK FRIDAY

<td> <td> <td> <td> <td> <td> <td> <td> </td></td></td></td></td></td></td></td>	<td> <td> <td> <td> <td> <td> <td> </td></td></td></td></td></td></td>	<td> <td> <td> <td> <td> <td> </td></td></td></td></td></td>	<td> <td> <td> <td> <td> </td></td></td></td></td>	<td> <td> <td> <td> </td></td></td></td>	<td> <td> <td> </td></td></td>	<td> <td> </td></td>	<td> </td>	
<td> <td> <td> <td> <td> <td> <td></td> </td></td></td></td></td></td>	<td> <td> <td> <td> <td> <td></td> </td></td></td></td></td>	<td> <td> <td> <td> <td></td> </td></td></td></td>	<td> <td> <td> <td></td> </td></td></td>	<td> <td> <td></td> </td></td>	<td> <td></td> </td>	<td></td>		

OFERTAS VÁLIDAS PARA SEXTA-FEIRA (25/11) ou ENQUANTO DURAREM OS ESTOQUES.

Envie uma mensagem e receba diariamente nossas promoções

NOVO NÚMERO! 9 9656-9853

Cestas de Natal

venha conferir nossa variedade!



super apolo
AQUI VOCÊ É DE CASA

6061 7899 9050 6073
CARTÃO PRESENTE

Presenteie quem você gosta!

50 reais **100** reais **200** reais

Ofertas válidas dia 25/11/2022, enquanto durarem os estoques. Fotografias ilustrativas. O desconto das promoções é dado diretamente no caixa. As ofertas aqui anunciadas não se aplicam para compras online.

 <p>Patinho bovino pedaço kg.</p> <p>29,90, kg</p>	 <p>Paleta bovina com osso pedaço kg.</p> <p>19,90, kg</p>	 <p>Carne moída Ave Serra frango 500g. Congelada</p> <p>7,99, cada</p>	 <p>Pão de Alho tradicional Romena 450g.</p> <p>12,90 cada</p> <p>COMPRE 2 un PAGUE R\$ 9,90 cada</p>
 <p>Caneca + bombons</p> <p>19,90 cada</p> <p>COMPRE 10 un PAGUE R\$ 17,90 cada</p>	 <p>Hambúrguer Friboi 56g. Misto</p> <p>0,99, cada</p>	 <p>Refrigerante Fruki 200ml. PET</p> <p>0,99, cada</p>	 <p>Achocolatado Pirakids 200ml.</p> <p>0,99, cada</p>
 <p>Salgadinho Torcida 38g.</p> <p>0,99, cada</p>	 <p>Bolinho Bauducco Duo 27g.</p> <p>0,99, cada</p>	 <p>Steak de frango empanado Perdigão 100g.</p> <p>1,99, cada</p>	 <p>Crema dental Close Up 70g. Triple</p> <p>1,99, cada</p>
 <p>Detergente Limpol 500ml.</p> <p>1,99, cada</p>	 <p>Café solúvel tradicional Melitta 40g. Sachet.</p> <p>2,99, cada</p>	 <p>Refrigerante Sarandi 1,5 litro.</p> <p>2,99, cada</p>	 <p>Arroz parboilizado Blue Soft 1kg.</p> <p>3,99, cada</p>
 <p>Biscoito Renata 360g. Maria, Leite Água e Sal ou Maizena</p> <p>4,99, cada</p>	 <p>Bombom Mix Tortuguitta Arcor 134,5g.</p> <p>6,99, cada</p>	 <p>Panettone 400g. Garoto chocolate, Prestigio, Alpino ou Talento</p> <p>29,90, cada</p>	 <p>Inseticida Mat Inset Leve 360ml. Pague 270ml.</p> <p>9,90, cada</p>

Como é o Brasil?

Salário baixo, dúvidas da comunidade e muito trabalho: a rotina de uma recenseadora que participou do Censo 2022

Natural de Bento Gonçalves, a jovem Gabriele Rebelatto conta sua experiência durante a maior pesquisa demográfica do país

Lucas Marques

Em um país de dimensões continentais como o Brasil, para conhecer a população e suas demandas, é necessário contar com uma iniciativa que vá de residência em residência. No Brasil, ela existe: é o Censo Demográfico que está sendo realizado em 2022. Desde agosto, com previsão de término em dezembro, milhares de recenseadores têm visitado os mais de cinco mil municípios do país para coletar dados de quem são os brasileiros e como vivem, a fim de identificar suas necessidades e o que os governantes podem fazer partir disso.

O recenseador, inclusive, é chave importante para a realização do Censo, que acontece a cada 10 anos (está edição deveria ter sido realizada em 2020, mas foi impedida pela pandemia de COVID-19). É ele ou ela que adentra as residências durante dias úteis, fins de sema-

na ou feriados para coletar os dados que serão analisados pelo Instituto Brasileiro de Geografia e Estatística (IBGE).

Uma dessas profissionais é a jovem bento-gonçalves Gabriele Rebelatto, que atualmente reside em Venâncio Aires. Ela conta que estava desempregada e viu no Censo 2022 uma oportunidade para trabalhar com uma escala própria de atividades, horários flexíveis e um pagamento justo. Contudo, ela se diz decepcionada. "Tendo a experiência que tive não acho que tenha valido a pena, deu muito trabalho pra pouco retorno", afirma.

Segundo ela, existem pontos positivos, como organizar os próprios horários, mas isso também é um problema. "Os dias que mais rendiam, quando encontrava as pessoas em casa eram nos finais de semana e feriados, a gente acaba perdendo esses dias. E durante a semana os melhores horários são depois das 18h, que é quando a maioria das pessoas voltou do trabalho, isso é ruim por questões de segurança, principalmente levando em consideração recenseadoras mulheres. É um horário que já começava a escurecer, ter menos gente nas ruas, os próprios moradores ficavam com receio de atender a porta à noite", pontua Gabriele.

A recepção do público, segundo a jovem, foi tranquila

na maioria dos casos. Alguns moradores ficam desconfiados, pois acreditam que a pesquisa tomaria muito tempo. Quando viam que levava menos de cinco minutos, ficavam surpresos. "Um fato curioso é que encontrei algumas pessoas que não faziam a menor ideia do que era o Censo, pra que servia, mas que só me perguntavam depois de responder ao questionário." Houve também reclamações sobre atendimentos nos fins de semana por parte dos moradores, mas cabia a ela explicar que aquele momento era o que mais encontrava pessoas em casa.

PREPARO E SALÁRIO

Após ser selecionada, Gabriele passou por um longo treinamento. Foram quatro dias seguidos de aulas, das 8h às 17h, com troca de informações de como fazer a coleta, de como atender as pessoas, as recusas, a usar o aparelho de coleta fornecido pelo IBGE. Ao final do treinamento, uma prova foi realizada. Os mais bem colocados poderiam escolher quais setores da cidade iriam trabalhar. "Eu escolhi um setor perto da minha casa, pra facilitar meu deslocamento. Cada setor tem uma pessoa responsável, que vai ser teu supervisor ou supervisora. O trabalho é relativamente simples, exige mais fisicamente por conta do deslocamento", diz Gabriele. Ela

ainda destaca que levou dois meses para concluir seu setor e que durante esse período recebeu apenas uma ajuda de R\$ 50,00 para alimentação e transporte. "Não sei se outros recenseadores receberam mais, ou se receberam mais de uma vez, meu caso foi esse. Terminei meu setor bem insatisfeita com a falta de informações e suporte do IBGE."

Os salários dos recenseadores estão entre R\$ 1,7 mil e R\$ 2,1 mil, porém, esse valor varia de acordo com o número de entrevistas realizadas. Em caso da não visita e preenchimento dos dados, o dinheiro não é pago. Gabriele tinha cerca de 300 residências e encerrou seu trabalho faltando sete, pois eram pessoas que não conseguiu encontrar em nenhum momento de visita. Quando foi receber seu pagamento, teve uma surpresa. "A moça do IBGE disse que eu ia receber um mais ou menos em 5 dias, mas demorou mais que isso. Mande mensagem perguntando sobre, querendo saber quanto e quando iria receber. Ela respondeu que no primeiro momento eu iria receber só metade do pagamento, por faltarem aquelas sete casas, que algum outro recenseador ou minha supervisora iriam tentar fazer as entrevistas e quando conseguissem eu iria receber a outra metade. Demorei dois meses pra fazer meu setor e recebi metade



Agência Brasil

do pagamento, R\$ 1.035,00. Não tenho previsão de quando vou receber o resto", afirma.

A jovem diz ter noção da importância do Censo, visto que a partir de perguntas sobre saneamento básico, renda familiar, acesso à internet e número populacional, políticas públicas poderiam ser criadas visando à melhoria do dia a dia de todos. Porém, ela faz duras críticas à organização por não incluir na pesquisa perguntas como qual a orientação sexual da população. "Por exemplo, uma das perguntas é sobre o gênero da pessoa, as únicas opções são masculino e feminino. No treinamento, fomos informados que no caso de pessoas trans deveríamos pegar o nome e gênero biológico da pessoa, isso é absurdo de muitas maneiras, revoltante", diz Gabriele.

Em 24 de junho de 2022,

antes de o Censo começar a ser aplicado no país, o desembargador José Amílcar Machado, presidente do Tribunal Regional Federal da 1ª Região (TRF-1), suspendeu a decisão que obrigava o IBGE a incluir perguntas de orientação sexual e de identidade de gênero. Para a ex-recenseadora, isso é uma forma de excluir essas populações de políticas públicas. "O Censo precisa avançar muito na coleta de dados, são informações muito importantes, os dados coletados pelo IBGE são usados pra melhorar para a população, mas está deixando muita gente de fora."

A reportagem enviou questionamentos ao IBGE de Bento Gonçalves em busca de informações sobre o Censo na cidade, porém, até a publicação desta edição, as respostas não haviam sido encaminhadas.

BLACK FEIRÃO D+

SOMENTE NESTE FINAL DE SEMANA 25 E 26.11 - NAS CONCESSIONÁRIAS DR SUL

PARCELAS DE R\$ 990 OU TAXA 0% A PARTIR DE R\$ 62.900

KWID

A PARTIR DE R\$ 77.990

NOVO STEPWAY

TAXA 0% EM ATÉ 36X

OROCH

TAXA 0% EM ATÉ 36X A PARTIR DE R\$ 99.900

DUSTER



DRSUL

drsulrenault.com.br
(54) 98408.9449
renaultdrsul
drsulrenault

BENTO GONÇALVES
Av. Humberto de Alencar
Castelo Branco, 618
(54) 3449.0700

CANELA/GRAMADO
Av. Dom Luiz Guanella, 2111
(54) 3878.3000

CAXIAS DO SUL
Av. Rubem Bento Alves, 536
(54) 3238.0500

LAJEADO
Rod. BR-386, KM 346, 1951
(51) 3840.0808

NOVO HAMBURGO
Av. Nicolau Becker, 220
(51) 3584.8484

POA ZONA NORTE
Av. Protásio Alves, 4383
(51) 3255.8000

POA ZONA SUL
Av. Cavalhada, 2097
(51) 3244.6000

SÃO LEOPOLDO
Av. Getúlio Vargas, 1100 A.
(51) 3579.1200

TAQUARA
Av. Fernando Ferrari, 3360
(51) 3542.0300

1) Kwid 2023 a partir de R\$ 62.990,00 (3 primeiras revisões e garantia estendida inclusas no financiamento), entrada R\$ 28.700,00 + 60 parcelas de R\$ 990,84 fixas (1,33% a.m. e 15,96% a.a.). Consulte a opção de taxa 0% (zero), com entrada a partir de 60%, (financiamento através do banco RCI, sujeito à análise de crédito). Opcionais, pintura branca ou metálica não inclusas; 2) Bônus de R\$ 1.800,00 no usado, válido para veículos financiados através do banco RCI e não cumulativa a taxa 0%; 3) Duster Zen 2023 a partir de R\$ 99.900,00. Taxa 0% (zero) com entrada a partir de 60% e parcelas em até 36 meses (financiamento através do banco RCI, sujeito à análise de crédito); 4) Oroch Outsider com taxa 0% (zero) com entrada a partir de 60% e parcelas em até 36 meses (financiamento através do banco RCI, sujeito à análise de crédito); 5) Stepway 1.0 2023 a partir de R\$ 77.900,00, opcionais, pintura branca ou metálica não inclusas; Consulte condições de financiamento junto ao banco RCI, sujeito à análise de crédito. Ofertas válidas até 26.11.22.

Juntos salvamos vidas.



BLACK FRIDAY

SUPERMERCADOS
ANDREAZZA

LEVE 3 PAGUE 2

SÓ NO APP
SÓ NO ANDREAZZA



SÓ ATÉ SEXTA

Política

A guerra fria entre Alexandre de Moraes e o PL

O partido do presidente Jair Bolsonaro entrou com uma petição para que os votos de alguns tipos de urnas sejam invalidados pelo TSE,

Lucas Marques

O resultado das eleições presidenciais foi dado em 30 de outubro, porém, até este dia 25 de novembro, os ânimos não se acalmaram. Nesta semana, o PL, partido do presidente Jair Bolsonaro, que não se reelegeu, e o presidente do Tribunal Superior Eleitoral (TSE), ministro Alexandre de Moraes, entraram em uma guerra fria, onde acusações de fraudes nas urnas eletrônicas ganharam espaço.

Na terça-feira, 21/11, a Coligação Pelo Bem do Brasil encaminhou ao TSE um relatório no qual alega haver “desconformidades irreparáveis no funcionamento das urnas”. Em uma coletiva de imprensa, o presidente do partido, Valdemar Costa Neto, detalhou as “inconsistências” encontradas em urnas fabricadas antes de 2020. O documento em questão é assinado pelo advogado Marcelo Bessa. O partido encaminhou uma Representação Eleitoral para Verificação Extraordinária à Corte, que está sob relatoria da ministra Cármen Lúcia. A

representação alega suposta falha nos chamados “logs de urna” — registros com dados dos equipamentos — em cinco dos seis modelos de urnas usados na votação. O pedido do partido é invalidar os votos, mas somente no segundo turno.

“O que se busca evidenciar com este resultado empírico extraído das urnas eletrônicas do modelo UE2020 (repita-se, distribuídas uniformemente pelo país pela própria Justiça Eleitoral), a partir de elementos de auditoria válida e que atestam a autenticidade do resultado eleitoral com a certeza necessária — na concepção do próprio Tribunal Superior Eleitoral — é que os votos válidos e auditáveis do Segundo Turno do pleito eleitoral de 2022 atestam resultado diferente daquele que anunciado por esse Tribunal Superior Eleitoral no dia 30/10/2022, conferindo posição preferencial de 51,05% da população ao Presidente Jair Bolsonaro”, diz o documento.

Segundo o PL, somente a urna modelo UE2020 das urnas confeririam um voto “auditável”. Neste cenário, os votos dariam vitória ao presidente Jair Bolsonaro (PL), derrotado nas eleições. Ao todo, 192 mil urnas do modelo recente foram usadas no segundo turno em um total de 472 mil. “O resultado que objetivamente se apresenta atesta, neste espectro de certeza eleitoral impositivo ao pleito, 26.189.721 votos ao presidente Jair Messias Bolsonaro e 25.111.550 votos ao candidato Luiz Inácio Lula da Silva (PT), re-

sultando em 51,05% dos votos válidos para Bolsonaro, e 48,95% para Lula”, alega o PL.

Logo em seguida a coletiva de imprensa e protocolamento do documento, Moraes respondeu. “As urnas eletrônicas apontadas na petição inicial foram utilizadas tanto no primeiro turno, quanto no segundo turno das eleições de 2022. Assim, sob pena de indeferimento da inicial, deve a autora aditar a petição inicial para que o pedido abranja ambos os turnos das eleições, no prazo de 24 horas”, decidiu o ministro.

Na quarta-feira, 23/11, 24 horas depois, o PL soltou a réplica. O partido decidiu manter sua posição e dar andamento na petição de anulação dos votos das urnas anteriores ao modelo de 2020. Sobre o aditamento dos votos do primeiro turno, Neto pontuou que “o PL não se opõe à verificação no primeiro turno, mas seria mais fácil começar pelo segundo turno [...] a decisão do partido foi de se limitar ao segundo turno para facilitar a defesa dos implicados no segundo turno, que é de apenas um candidato.”

Como era de se esperar, o presidente do TSE não ficou quieto e se manifestou. Segundo ele, o partido não fez o aditamento de supostas irregularidades no primeiro turno e não apresentou quaisquer indícios que justifiquem uma apuração extraordinária. O ministro afirmou, que todos os modelos de urnas são identificáveis por mecanismo físicos e eletrônicos, além de chamar

os argumentos de “fraudulentos”.

“A total má-fé da requerente em seu esdrúxulo e ilícito pedido, ostensivamente atentatório ao Estado Democrático de Direito e realizado de maneira inconsequente com a finalidade de incentivar movimentos criminosos e antidemocráticos que, inclusive, com graves ameaças e violência vem obstruindo diversas rodovias e vias públicas em todo o Brasil, ficou comprovada, tanto pela negativa em aditar-se a petição inicial, quanto pela total ausência de quaisquer indícios de irregularidades e a existência de uma narrativa totalmente fraudulenta dos fatos”, disse Moraes.

Na mesma decisão, ele condenou a Coligação Pelo Bem do Brasil por litigância de má-fé e aplicou multa de R\$ 22,9 milhões. Também foi determinada a suspensão de repasses do Fundo Partidário para a coligação até o pagamento da multa. Por fim, o ministro determinou o envio da decisão para corregedoria da Justiça Eleitoral para que a conduta do presidente do PL, Valdemar de Costa Neto, seja avaliada. O objetivo é investigar a responsabilidade pela suposta “finalidade de tumultuar o regime democrático brasileiro”.

Após o despacho de Moraes, o PL informou que já acionou a assessoria jurídica para analisar a decisão do TSE. “O PL reitera que apenas seguiu o que prevê o Artigo 51 da Lei Eleitoral que obriga as Legendas a realizar uma fiscalização do processo eleitoral”, diz a nota.

Saúde

Uso de máscara volta a ser obrigatório em aeroportos brasileiros e durante voos

A nova resolução é aprovada pela Agência Nacional de Vigilância Sanitária, a Anvisa

Lucas Marques

A partir desta sexta-feira, 25/11, será obrigatório o uso de máscaras em aeroportos brasileiros e dentro de aviões. O retorno do uso de proteção contra a COVID-19 foi decidido pela Agência Nacional de Vigilância Sanitária (Anvisa) na terça-feira, 22/11, após reuniões com técnicos da saúde.

A obrigatoriedade do uso de máscara nestes ambientes esteve em vigor entre 2020 e 17 agosto de 2022. Quando decidiu abolir a exigência em votação unânime, os diretores justificaram que o cenário da pandemia permitiu que o uso compulsório fosse convertido em uma medida de proteção individual recomendada, mas não imposta aos viajantes.

“Contudo, diante dos dados epidemiológicos atuais, que indicam aumento no número de casos de Covid-19 na população brasileira, a Diretoria Colegiada entendeu ser necessária a retomada da obrigatoriedade do uso de máscaras de proteção facial em aeroportos e aeronaves, de modo a conter a disseminação da doença na população que utiliza esses ambientes seja

para trabalho ou para locomoção”, diz a nota oficial.

A nova resolução aprovada pela Anvisa dispõe que é obrigatório o uso de máscaras faciais no interior dos terminais aeroportuários, meios de transporte e outros estabelecimentos localizados na área aeroportuária.

Destaca-se que a norma proíbe a utilização de:

Máscaras de acrílico ou de plástico; Máscaras dotadas de válvulas de expiração, incluindo as N95 e PFF2; Lenços, bandanas de pano ou qualquer outro material que não seja caracterizado como máscara de proteção de uso profissional ou de uso não profissional; Protetor facial (face shield) isoladamente; Máscaras de proteção de uso não profissional confeccionadas com apenas uma camada ou que não observem os requisitos mínimos previstos na ABNT PR 1002 – Guia de requisitos básicos para métodos de ensaio, fabricação e uso.

A obrigatoriedade do uso de máscaras será dispensada no caso de pessoas com transtorno do espectro autista, com deficiência intelectual, com deficiências sensoriais ou com quaisquer outras deficiências que as impeçam de fazer o uso adequado de máscara de proteção facial, bem como no caso de crianças com menos de três anos de idade.



OFERTAS VÁLIDAS PARA 27 E 28 DE NOVEMBRO DE 2022.

FAÇA SUAS COMPRAS PELO WHATSAPP - 99624.2933

@carbonermercado Supermercado Carbonera

Rua Marques de Souza, 492 | Bairro São Francisco, BG

Premiação

Carrinho Agas 2022 presta homenagem a 43 empresas e personalidades de destaque

Agraciados foram eleitos pelos 250 maiores supermercados do Estado; cerimônia de entrega ocorrerá dia 28 de novembro, no Grêmio Náutico União

Após processo seletivo que contou com a participação das 250 maiores empresas supermercadistas do Estado, a Associação Gaúcha de Supermercados (Agas) entregará o tradicional prêmio Carrinho Agas 2022 a 43 empresas e personalidades escolhidas como aquelas que mais se destacaram em suas atividades ao longo deste ano. A apuração dos ganhadores levou em conta critérios como share de mercado, capacidade de inovação, cumprimento de prazos de entrega e relacionamento com os varejistas, e avaliou desde pequenas empresas regionais a multinacionais de diferentes segmentos. A solenidade de entrega dos prêmios aos melhores fornecedores do ano ocorrerá na próxima segunda-feira, 28/11, às 19 horas, em evento que reunirá cerca de 900 convidados no Grêmio Náutico União (Rua João Obino, 300), em Porto Alegre.

Criado em 1984 e realizado anualmente, o Carrinho Agas chegará à sua 39ª edição neste ano. Entre as empresas que serão distinguidas, a maioria mais uma vez é gaúcha – 67,5% são oriundas do RS, percentual semelhante ao



do ano passado. O presidente da Associação, Antônio Cesa Longo, destaca que a busca do setor por parcerias mais sólidas junto aos fornecedores possibilita que pequenas empresas atualmente concorram em pé de igualdade com grandes grupos de fornecedores. “Em 2022, os supermercados buscaram acima de tudo oportunizar melhores condições de custo-benefício aos clientes, que estiveram com seu poder de compra reduzido. Isto abriu portas para que empresas locais oferecessem novos produtos e um relacionamento mais próximo com o varejista, que precisa de agilidade e autonomia na tomada de decisões”, reflete. Segundo Longo, o mercado concorrido faz com que o supermercadista faça mudanças mais frequentemente nos pontos de venda. “As lojas são cada vez mais organismos vivos, que precisam desta maleabilidade do gestor para criar fatos novos para o consumidor diária-

mente”, explica o dirigente.

Entre os agraciados de 2022, destacam-se a Nestlé, maior vencedora da história do Carrinho, neste ano escolhida o Melhor fornecedor de Cafés e Matinais, chegando a 37 troféus, e a Marquespan, de Gravataí, única estreante entre os agraciados, que é vencedora na disputada categoria de Melhor fornecedor de Pães e Salgados Congelados. Três empresas estão recebendo o prêmio pela segunda vez em sua história: a Jasmine, Melhor fornecedor de Produtos Naturais; a Docile, que após três anos volta a faturar o prêmio de Melhor fornecedor de Balas e Doces; e a Dipam Gaúcha, Distribuidora do Ano, que após um hiato de 27 anos e volta a receber o Carrinho Agas nesta edição. Além da Nestlé, a lista dos três maiores vencedores de todos os tempos é formada ainda pela Coca-Cola (34 prêmios) e pela gaúcha Girando Sol (29 prêmios) – ambas também vencedoras em 2022.

Agraciados com o Troféu Carrinho Agas 2022

Reconhecimento Agas: Oscar Rodrigues, Grupo Líder/PA
Empresário do Ano: Celso Rigo, Pirahy Alimentos
Personalidade Pública do Ano: Lauro Quadros, jornalista/radialista
Medalha Marcello Zaffari: Ademir Capellari, Centershop/RS
Gerente de Vendas do Ano: Clóvis Gusso, Tramontina

Cerveja Heineken 473ml de **5,49** max. 10 fardos por **3,99** **27%**

Caitá 25 anos **BLACK FRIDAY** Caitá **Grandes MARCAS descontos AINDA MAIORES!** **25/11**

Amaciante concentrado Downy 1L/900ml de **24,99** por **12,74** max. 12 un **49%**

Detergente líquido Mil Flores 500ml de **2,49** por **1,19** max. 24 un **52%**

Arroz parboilizado Rozcato 5kg de **18,99** por **14,99** max. 2 fardos **21%**

de **17,49** Café moido Iguazu 500g por **13,99** max. 12 un **20%**

de **17,99** Papel higiênico folha dupla Duetto com 12un por **12,95** max. 24 un **28%**

Coxão de fora bovino Frigorífico Silva pedaços kg **29,90** max. 6 un **bifes kg 31,90**

de **3,19** Creme de leite CCGL 200g por **2,39** max. 1 caixa **25%**

de **4,99** Massa Bom Gosto Isabela 500g por **2,99** max. 6 un **40%**

de **24,90** Batata Bem Brasil 2kg por **15,99** max. 12 un **35%**

de **5,19** Chocolate Garoto 80g por **3,49** max. 12 un **32%**

de **15,99** Pernil suíno kg por **9,99** max. 10kg **37%**

de **19,59** Filé de tilápia Le Gour 400g por **14,99** max. 12 un **23%**

Ofertas válidas dia 25/11/2022 ou enquanto durarem os estoques. Estoque de 1.000 un/kg por produto. Limite de 6 un ou 6kg por cliente. Fotos meramente ilustrativas. Proibida a venda de bebidas alcoólicas para menores de 18 anos. Se beber não dirija.

Bento & Garibaldi



Divirta-se com o Jogo dos 7 Erros na página 14

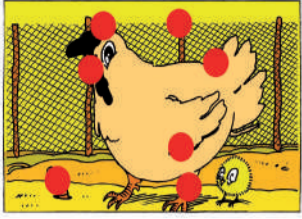

Solução

O	T	E	H	V	M	V	S	
R	A	V	I	F	I	S	T	F
	P	I	O	S	A	T	I	
R	I	A	V	A	R	O	C	B
A	C	A	P	E	R	P	E	R
T	N	C	T	V	A	T	A	
N	I	R	V	A	R			
O	R	O	A	C	E	R	N	C
C	P	S	I	E	D	E	S	
	O	O	A	L	A	S		
O	A	V	S	M	O	A		
R	G	R	V	A	P	I	P	
R	N	A	R	D	E	S	O	
O	V	I	N	G	A	T	I	V
M		E					B	

Disponível em bancas de jornal e livrarias de todo o Brasil!

www.coqueitel.com.br

COQUEI TEL

Egresso da UCS Bento relata sua experiência profissional no Google

Formado na UCS Bento, Tomás Nora falou a acadêmicos sobre seu trabalho na empresa

Quem ainda não percebeu, já é possível singrar por mares nunca antes navegados pelo Google Maps. Na América Latina, o responsável pelo projeto que captou imagens de Fernando de Noronha e do Atol das Rocas, dando início ao projeto ainda em 2014, foi um engenheiro eletricitista formado pela UCS Bento. Tomás Czamanski Nora, atualmente gerente de programa do Google, falou um pouco sobre esse e outros trabalhos de sua jornada profissional onde tudo teve início, o campus de Bento Gonçalves da UCS, na última quinta-feira, 24/11. "A UCS teve um papel fundamental na minha formação. Eu não consigo me enxergar fazendo o que eu faço hoje se eu não tivesse a UCS na minha história", disse.

E, literalmente, ela esteve junto até mesmo antes da oferta do curso. "Fui um desbravador junto com a UCS por ter acreditado na ideia de criar essa graduação", comentou. Nora estudou e se formou na UCS Bento, onde o curso foi oferecido pela primeira vez na instituição. Ele se classificou em primeiro lugar no primeiro vestibular para Engenharia Elétrica, sendo também o primeiro aluno a se formar - ele concluiu o curso antes de seus colegas por realizar parte da formação na Pittsburg State University, em Kansas (EUA), por meio de um intercâmbio disponibilizado pela universidade. Seu primeiro emprego também está ligado à UCS. A startup em que começou a trabalhar, a partir de uma bolsa de iniciação profissional, pertencia a um de seus professores. "Eu aprendia na universidade e tinha dois engenheiros brilhantes para me ensinar e me corri-

gir no emprego", lembrou.

Nora desenvolveu sua carreira passando por diversas empresas, entre elas a Intral. Ali, desenvolveu o primeiro drive pra LED no país. "Era uma época que se achava que o LED jamais iluminaria casas, e o gerente de engenharia da empresa era meu professor na UCS também e comprou a ideia". A guinada internacional em sua carreira teve início quando decidiu que era o momento de fazer uma pós na Universidade de Berkeley, na Califórnia (EUA). Ele começou a trabalhar no laboratório, desenvolvendo projetos em hardware, até chegar ao setor de engenharia de pesquisa e desenvolvimento.

Daí para o Google foi meio caminho. Um recrutador da empresa se deparou com o currículo de Nora num portal, convidando-o para uma entrevista. "Comecei lá em 2012, retornei ao país depois para atuar no Google Brasil, em São Paulo, onde fiquei por cinco anos, e depois voltei para Mountain View", disse, referindo-se à cidade do Vale do Silício onde está sediado o maior buscador da internet do mundo.

Nos 10 anos de Google, Nora esteve envolvido principalmente com o Google Street View, atuando em diferentes setores do projeto - hoje, ele ocupa áreas mais estratégicas na empresa. Um dos trabalhos mais interessantes conduzido por ele foi o mapeamento subaquático dos oceanos na América Latina. "Foi um dos mais legais em que participei, dá para 'mergulhar' com os golfinhos". Mas por que realizar um trabalho assim? "Uma das missões do Google é organizar a informação e torná-la acessível a todos as pessoas do mundo. E parte dessas informações estão em áreas remotas, que não são acessíveis a todos. É parte da missão central do Google disponibilizar essas imagens".

Atuando na região onde ocorrem algumas das principais inovações do mundo, Nora aponta a energia solar e



Divulgação

os carros elétricos como as tecnologias que estarão mais presentes nos próximos anos. Já a badalação em torno do metaverso ele vê com ressalvas. "Eu acredito que o Street View foi o precursor do metaverso, porque é uma maneira de estar num lugar sem estar lá. Eu não sei se usar óculos de realidade virtual vai pegar, e a pandemia mostrou que nós queremos contato físico, estar com as pessoas. Então, nesse sentido, acho que não é o canal".

Estabelecer conexões reais também são fundamentais para avançar na carreira. Para quem tem o sonho de chegar longe, Nora tem conselhos bem simples. "É preciso sonhar grande, eu tinha a vontade de ser grande. Graças às coisas que foram acontecendo na universidade, e por isso eu acho importante a universidade estar por trás, elas foram provando que dá para chegar lá. Então, é preciso sonhar alto, ter interesse e vontade de crescer".

Rápidas

Por volta das 15h de quarta-feira, 23/11, uma joalheria localizada na rua Dr. Antunes, no centro de Bento Gonçalves, foi assaltada. Segundo informações, um homem entrou no estabelecimento e levou diversos produtos da loja e um objeto de um pedestre que passava pela rua. No estacionamento para motos, no outro lado da rua, um comparsa aguardava o criminoso para a fuga. Eles acabaram fugindo de moto na contra mão da rua, ingressando à direita na Barão do Rio Branco. Uma equipe da Polícia Civil esteve no local e deve analisar imagens de câmeras de monitoramento das proximidades para identificar os autores.

Na noite de quarta-feira, 23/11, a Brigada Militar (BM) prendeu um homem de 27 anos, no bairro Juventude, em Bento Gonçalves. Ele era procurado pela Justiça gaúcha. Os policiais em patrulhamento rotineiro quando visualizaram o homem. Era de conhecimento prévio que o indivíduo estava foragido do sistema prisional, realizando, assim, a abordagem e prisão. O mandado de prisão expedido 2ª Vara de Execução Criminal Regional - Caxias do Sul/RS era de recaptura do apenado. O rapaz foi preso e encaminhado à Delegacia de Polícia de Pronto Atendimento (DDPA), onde foi registrada a ocorrência policial e ele entregue ao sistema prisional novamente.

O ciclista **Herivelto Paiva**, de 55 anos, morreu durante a etapa final do Campeonato Gaúcho de Mountain Bike Maratona (XCM), realizada no último domingo, 20/11, em Nova Petrópolis.

Conforme informações da Federação Gaúcha de Ciclismo (FGC) e a Threerace Sports, organizadoras do evento, o ciclista, que era natural de Sapiranga, teve um mal súbito por volta do km 5, logo no início da prova. Inicialmente, ele foi socorrido por um grupo de atletas que também participavam da competição e em seguida atendido por uma das equipes de resgate do evento e levado para o Hospital de Nova Petrópolis, mas infelizmente veio a óbito.

Herivelto foi um dos atletas precursores do Mountain Bike no Rio Grande do Sul, esporte que praticava e incentivava desde 1995.

Na segunda, 21/11, a BM, através de uma Guarnição da ROCAM, prendeu um homem de 25 anos, no bairro Ouro Verde, em Bento Gonçalves, pelo crime de tráfico de drogas. Ele estava dentro de um veículo e quando viu a chegada da guarnição, jogou para fora do carro uma sacola e fugiu do local. Após rápida perseguição, os policiais detiveram o homem. Na sacola apreendida havia oito porções de maconha, fracionadas e prontas para venda, telefone celular e dinheiro. A prisão foi registrada na DPPA e o rapaz foi entregue ao Presídio Estadual de Bento Gonçalves.

NOSSO TIME É HEXA

BLACK FEIRÃO D+

Grupo DRISUL

Uma seleção de ofertas imbatíveis para você dar partida no seu carro novo.

SOMENTE NESTE FINAL DE SEMANA 25 E 26.11 - NAS CONCESSIONÁRIAS DRISUL NISSAN

3 ANOS PARA PAGAR SEM JUROS
BÔNUS DE R\$ 6.500 NO USADO
EMPLACAMENTO GRÁTIS



KICKS

NISSAN DRISUL

BÔNUS DE R\$ 35 MIL NO USADO
PRONTA-ENTREGA
TAXA 0%



FRONTIER

NISSAN DRISUL

PARCELAS DE R\$ 999



VERSA

NISSAN DRISUL

VENHA CONHECER O VEÍCULO ELÉTRICO MAIS VENDIDO DO BRASIL



LEAF

NISSAN DRISUL



drsulnissan.com.br
@drsulnissan
@nissandrsul
54 99920.0771

Bento Gonçalves
R. Luiz Alegretti, 373
Bairro Licorsul
(54) 3449.0750

EM BREVE, LAJEADO

Canela - ponto de venda na
Av. Dom Luiz Guanella, 1505
Bairro São José
(54) 3278.0086

Caxias do Sul
Av. Ruben Bento Alves, 492
Bairro Sagrada Família
(54) 3238.0555

Ijuí
Rod. BR 285, Km 459
Bairro Hammarstron
(55) 3331.8300

Santa Cruz do Sul
Rod. BR 471, Km 122,8, 3510
Bairro Schulz
(51) 3740.7700

Nissan Kicks: válido para veículos de estoque. Taxa zero com entrada, a partir de 85% e saldo em 36x. Bônus de R\$ 6.500,00 na versão Exclusive 2022, válido para seminovos com avaliação mínima de R\$ 30.000,00. Nova Nissan Frontier: válido para veículos de estoque. Bônus de R\$ 35.000,00 válido para seminovos com avaliação mínima de R\$ 40.000,00 e taxa 0% em 12x com entrada mínima de 75%. Nissan Versa: válido para modelo Exclusive 21/22. Entrada de 63% e 48 parcelas de R\$ 999,00 mais parcela final de R\$ 39168,00. Nissan Leaf: segundo dados da ABVE (Associação Brasileira do Veículo Elétrico), levando em consideração os veículos 100% elétricos mais vendidos em 2021. Divulgado pela Canal Tech em 07/01/22. Ofertas válidas até 26/11/2022. Consulte condições na concessionária.

ofertasnissan.com.br
Juntos salvamos vidas





BLACK FRIDAY



Hilux SRV 4x4 AT. 2022
**BÔNUS DE ATÉ
 R\$20.000,00
 PARA USAR
 COMO QUISER**

**2 ÚLTIMAS
 PARCELAS +
 JÁ PAGAS**

**PRIMEIRA
 PARCELA
 PARA
 DEPOIS DO
 CARNAVAL**

**BÔNUS DE ATÉ
 R\$6.000,00
 PARA USAR
 COMO QUISER**

Corolla Sedã XEI 2023



Corolla Cross XRE 2023



Yaris Hatch XLS 2023



Yaris Sedã XLS 2023



Bento - (54) 3052.0707

Caxias - (54) 2992.9300

www.terrasoltoyota.com.br

JUNTOS SALVAMOS VIDAS. OFERTAS VÁLIDAS ATÉ 30/11/22 OU ATÉ DURAREM OS ESTOQUES. TOYOTA HILUX CD SRV 4X4 2.8 TDI DIESEL AUT. 0 Km R\$ 290.690,00 À VISTA OU FINANCIADO COM O BANCO TOYOTA NO PROGRAMA CICLO TOYOTA NAS SEGUINTES CONDIÇÕES: CDC (CRÉDITO DIRETO AO CONSUMIDOR), PESSOA FÍSICA, COM ENTRADA DE R\$ 203.483,00 (70%) E 18 PRESTAÇÕES FIXAS DE R\$ 5.912,39, E COM BÔNUS DE ATÉ R\$ 20.000,00 À ESCOLHA DO CONSUMIDOR. 70% DE ENTRADA NAS SEGUINTES CONDIÇÕES: TAXA DE JUROS PRÉ-FIXADA DE 1,37% AO MÊS, EQUIVALENTE A 17,74% AO ANO + IOF (IMPOSTO SOBRE OPERAÇÕES FINANCEIRAS) NO VALOR DE R\$ 2.456,51 + REGISTRO DE CONTRATO BASE ESTADO SÃO PAULO NO VALOR DE R\$ 264,23 + CESTA DE SERVIÇOS SUGERIDA BASE ESTADO SÃO PAULO NO VALOR DE R\$ 550,00 + TARIFA DE CONFECÇÃO DE CADASTRO PARA INÍCIO DE RELACIONAMENTO NO VALOR DE R\$ 550,00 INCLUIDOS NO TOTAL FINANCIADO CORRESPONDENTE A R\$ 91.027,74. VALOR TOTAL À PRAZO DE R\$ 309.906,02. CUSTO EFETIVO TOTAL (CET) DE 23,32% AO ANO. PRIMEIRA PRESTAÇÃO FIXA COM VENCIMENTO PARA 90 DIAS CONTADOS A PARTIR DA DATA DE FECHAMENTO DO FINANCIAMENTO. O ATRASO NO PAGAMENTO ACARRETRÁ A INCIDÊNCIA DE MULTA E JUROS DE MORA NA FORMA DAS CLÁUSULAS DE FINANCIAMENTO CONFORME DISPONÍVEL NO SITE WWW.BANCOTOYOTA.COM.BR. LIQUIDADA ANTECIPADA NÃO ONEROSA APLICÁVEL. CRÉDITO SUJEITO À ANÁLISE E APROVAÇÃO. O CET APRESENTADO É APLICÁVEL AO EXEMPLO SUGERIDO. PARA OS DEMAIS ESTADOS CONSULTE VALORES DE REGISTRO DE CONTRATO E CESTA DE SERVIÇOS E EFETUE NOVA SIMULAÇÃO NA CONCESSIONÁRIA TOYOTA. CAMPANHA VINCULADA À VALIDADE DO PROGRAMA CICLO TOYOTA. CONDIÇÕES SUJEITAS À ALTERAÇÃO SEM PRÉVIO AVISO. A ALTERAÇÃO DO MODELO DO VEÍCULO OU DE QUALQUER DAS CONDIÇÕES DO FINANCIAMENTO ACARRETRÁ NOVO CÁLCULO DO CET. O BÔNUS DE R\$ 20.000,00 É INTEGRALMENTE SUBSIDIADO PELA CONCESSIONÁRIA AUTORIZADA TOYOTA E NÃO ESTÁ CONDICIONADO AO FINANCIAMENTO PERANTE O BANCO TOYOTA OU À ADERÊNCIA AO CICLO TOYOTA. A AVALIAÇÃO DO USUÁRIO SEGUIRÁ AS SEGUINTES CONDIÇÕES: SERÃO ACEITOS VEÍCULOS DAS MARCAS: TOYOTA, CHEVROLET, FORD, FIAT, HONDA, HYUNDAI, JEEP, NISSAN, VOLKSWAGEN (EXCETO TÁXI, CARROS IMPORTADOS, VEÍCULOS COMERCIAIS, VEÍCULOS AUTOMATIZADOS, MODIFICADOS, LÊILÕES, LOCADORAS, RECUPERADOS DE SEGURADORA, BLOQUEIO JUDICIAL E MODELOS QUE SAÍRAM DE LINHA DE PRODUÇÃO); VEÍCULOS COM ANO DE FABRICAÇÃO A PARTIR DE 2017 ATÉ 2019, COM NO MÁXIMO 10.000 KM RODADOS POR ANO (CONSIDERANDO-SE A MÉDIA DA QUILOMETRAGEM ATUAL DO VEÍCULO USADO), COMPLETOS DE FABRICA, COM AIR-CONDICIONADO, DIREÇÃO HIDRÁULICA, VIDROS E TRAVAS ELÉTRICAS ORIGINAIS, SEM ARIAS EXTERNAS OU MECÂNICAS, TALS COMO RUÍDOS NO MOTOR, PROBLEMAS NO CÂMBIO, ESCAPAMENTO, ENTRE OUTROS, COM TODAS REVISÕES FEITAS EM CONCESSIONÁRIA AUTORIZADA. SOMENTE COM PLACA DO ESTADO ONDE O CONCESSIONÁRIO SE ENCONTRA, SUJEITO À AVALIAÇÃO FÍSICA E APROVADO POR EMPRESA HOMOLOGADA DE VISTORIA CONTRATADA PELA CONCESSIONÁRIA E COM LAUDO ECV (EMPRESA CREDENCIADA PARA VISTORIA). NÃO É VÁLIDA A TROCA COM TROCO. SERÃO VERIFICADOS: BANCOS, PAINÉIS DE INSTRUMENTOS, INTERRUPTORES, REVESTIMENTO DAS PORTAS ETC. RASGOS, CORTES, DANO, FURROS OU QUEIMADURAS NOS BANCOS, TAPETES, FORRO DO PAINEL DE INSTRUMENTOS NÃO SERÃO ACEITOS EXCETO SE O CLIENTE CONCORDAR QUE OS REPAROS SEJAM COBRADOS PELO CONCESSIONÁRIO. O VEÍCULO USADO DEVERÁ SER DO MESMO SEGMENTO. OS COMANDOS DO VEÍCULO DEVERÃO ESTAR EM PLENO FUNCIONAMENTO, SEM QUALQUER DANO OU AVARIA. PNEUS E RODAS: TODOS OS PNEUS DEVERÃO SER DA MESMA MARCA, ALÉM DE ESTAREM EM BOA CONDIÇÃO. O VEÍCULO DEVE ESTAR LIVRE PARA CIRCULAÇÃO E COMERCIALIZAÇÃO, POSSUINDO O CRLV, EM BRANCO E EM NOME DE PESSOA FÍSICA, TODOS OS DÉBITOS QUITADOS, SEM PENDÊNCIAS FINANCEIRAS E QUITAÇÃO INTEGRAL. O VEÍCULO DEVE DISPOR DE CHAVES (ORIGINAIS, CÓPIAS E RESERVA), MANUAL DO PROPRIETÁRIO, LIVRE DE GARANTIA ETC. ACESSÓRIOS E EQUIPAMENTOS INSTALADOS PELO PROPRIETÁRIO NÃO SERÃO CONSIDERADOS COMO ACRÉSCIMO NO MOMENTO DO RESULTADO DA AVALIAÇÃO. TOYOTA COROLLA XEI 2.0 FLEX 1.6V AUT. 0 Km R\$ 154.290,00 À VISTA OU FINANCIADO COM O BANCO TOYOTA NO PROGRAMA CICLO TOYOTA NAS SEGUINTES CONDIÇÕES: CDC (CRÉDITO DIRETO AO CONSUMIDOR), PESSOA FÍSICA, COM ENTRADA MÍNIMA DE R\$ 61.716,00 (40%) E 48 PRESTAÇÕES MENSUAIS FIXAS DE R\$ 2.375,26 MAIS 1 PRESTAÇÃO RESIDUAL NO VALOR DE R\$ 46.287,00 (30%), COM VENCIMENTO NA MESMA DATA DA ÚLTIMA PRESTAÇÃO FIXA DO FINANCIAMENTO E COM BÔNUS DE ATÉ R\$ 6.000,00 À ESCOLHA DO CONSUMIDOR. PRIMEIRA PRESTAÇÃO FIXA COM VENCIMENTO PARA 120 DIAS. TAXA DE JUROS PRÉ-FIXADA DE 1,54% AO MÊS, EQUIVALENTE A 20,13% AO ANO + IOF (IMPOSTO SOBRE OPERAÇÕES FINANCEIRAS) NO VALOR DE R\$ 3.079,35 + REGISTRO DE CONTRATO BASE ESTADO RS NO VALOR DE R\$ 264,23 + CESTA DE SERVIÇOS SUGERIDA BASE ESTADO RS NO VALOR DE R\$ 550,00 + TARIFA DE CONFECÇÃO DE CADASTRO PARA INÍCIO DE RELACIONAMENTO NO VALOR DE R\$ 550,00 INCLUIDOS NO TOTAL FINANCIADO CORRESPONDENTE A R\$ 97.017,58. VALOR TOTAL À PRAZO DE R\$ 222.015,48. O ATRASO NO PAGAMENTO ACARRETRÁ A INCIDÊNCIA DE MULTA E JUROS DE MORA NA FORMA DAS CLÁUSULAS DE FINANCIAMENTO CONFORME DISPONÍVEL NO SITE WWW.BANCOTOYOTA.COM.BR. LIQUIDADA ANTECIPADA NÃO ONEROSA APLICÁVEL. CRÉDITO SUJEITO À ANÁLISE E APROVAÇÃO. A TOYOTA DO BRASIL LTDA. GARANTE SEUS VEÍCULOS EM CONDIÇÕES NORMAIS DE UTILIZAÇÃO CONTRA DEFETOS DE FABRICAÇÃO DE PEÇAS OU DE MONTAGEM, DESDE QUE TODAS AS MANUTENÇÕES (PREVENTIVAS, CORRETIVAS E EMERGENCIAS) SEJAM REALIZADAS NA SUA REDE DE CONCESSIONÁRIAS AUTORIZADAS TOYOTA POR UM PERÍODO TOTAL DE COBERTURA BÁSICA DE 60 (SESSENTA) MESES CONTADOS A PARTIR DA DATA DE ENTREGA DO VEÍCULO ZERO-KILOMETRO, TENDO POR DESTINATÁRIO O PRIMEIRO PROPRIETÁRIO. ESSA COBERTURA APLICA-SE EXCLUSIVAMENTE AOS VEÍCULOS UTILIZADOS PARA FINS PARTICULARES, CUJA EMISSÃO DA RESPECTIVA NOTA FISCAL TENHA COMO DESTINATÁRIO UMA PESSOA FÍSICA. CONDIÇÃO DE GARANTIA: A COBERTURA MENCIONADA NÃO SERÁ APLICADA PARA VEÍCULOS UTILIZADOS PARA FINS COMERCIAIS (LOCAÇÃO DE VEÍCULOS, COMPARTILHAMENTO DE VEÍCULOS, TÁXIS, USO POR MOTORISTAS DE APLICATIVOS OU FROTISTAS) OU PARA VEÍCULOS CUJA NOTA FISCAL TENHA COMO DESTINATÁRIO UMA PESSOA JURÍDICA. Nesses casos, a garantia ficará limitada ao período de 60 (sessenta) meses ou 100.000 km (cem mil quilômetros), prevalecendo o que primeiro ocorrer. RECOMPRA: OFERTA VÁLIDA PARA AS PESSOAS FÍSICAS PARTICIPANTES DO CICLO TOYOTA (QUE TENHAM ADQUIRIDO UM VEÍCULO ATRAVÉS DO CICLO TOYOTA) DESDE QUE SEJAM ELIGÍVEIS À RECOMPRA GARANTIDA, COM OU SEM ADESAO A UM NOVO CICLO TOYOTA, E POR MEIO DE FINANCIAMENTO CONTRATADO JUNTO À INSTITUIÇÃO FINANCEIRA E EM TODA A REDE DE DISTRIBUIDORES TOYOTA, COM GARANTIA DE RECOMPRA DO VEÍCULO ADQUIRIDO, PELO DISTRIBUIDOR TOYOTA, POR 80% DO VALOR NA TABELA FIPE VIGENTE, NA FORMA E CONDIÇÕES ESTABELECIDAS NAS CONDIÇÕES GERAIS DO CERTIFICADO DE RECOMPRA DO VEÍCULO E NO MANUAL DE RECOMPRA (VIDE CONDIÇÕES NO SITE WWW.TOYOTA.COM.BR/CICLOTOYOTA). FOTOS ILUSTRATIVAS.

Mecânica Automotiva
Multimarcas
Autitec
3454 5876 | 98445 0713
autitecmultimarcas@hotmail.com
Rua Florianópolis, 155
Botafogo | Bento Gonçalves

Mercado CARBONERA
(54) 3454 3879 / 3452 1632
Rua Marques de Souza, 492 | Bairro São Francisco | Bento Gonçalves

Auto Lavagem
Estética - Limpeza - Polimento e Cera
maná
54 3702.1450 | 99936.5584
99610.4091

A CLÍNICA DA FAMÍLIA BRASILEIRA
Dentistas
Clinica Brasil
(54) 3451 4671
Rua Marechal Deodoro, 31
Centro - Bento Gonçalves

3G EXTINTORES
Três G do Brasil Extintores Ltda
www.tresgextintores.com.br
comercial@3gextintores.com.br
(54) 3451 6699

GREPAR
54 3449 2466
Loja 1- Bairro Progresso
Loja 2- Av. Osvaldo Aranha
Loja 3- Centro
Loja 4- Bairro Jardim Glória
Loja 5- Bairro São Roque
Loja 6- Bairro Botafogo

OURIVES
CASA DOS REPAROS
Rua Guilherme Fasolo, 172,
Bairro Maria Goretti
(ao lado do Frigorífico Aida)
(54) 3453 6336

Motorcraft
Oficina Mecânica
54 3701 0111 | 99633 1533
Av. São Roque, 1491
Bento Gonçalves, RS

VENHA PLANEJAR SUA FUTURA MORADIA CONOSCO

Construtora Zanotto
SEGURANÇA E BEM-ESTAR PARA SUA FAMÍLIA
WhatsApp (54) 98406-3006
Rua Fortaleza, 138 - Sala 03
Bairro Botafogo - Bento Gonçalves
Fone (54) 3452-0506

OPORTUNIDADE DE NEGÓCIO

- 14 hectares de área de terra no interior de Muçum, RS
- Poço artesiano capacidade de 40.000l/h
- Luz trifásica, internet fibra ótica
- 16.000m² arrendados consórcio soja e trigo
- 60 mudas de bananeira Prata Anã
- 3 estufas 7m x 70m
- Estrutura de postes de concreto e arcos de ferro
- 2 estufas com 7.200 mudas importadas de morangos
- 1 estufa para plantação de tomates, irrigação automatizada
www.oliparimoveis.com.br
54 3452 2612 - 3451 4145
Rua Barão do Rio Branco, 562,
Centro, Ed. Elizio Marangon, BG
(ao lado do antigo endereço)
Olipar Imóveis
Consultoria Imobiliária
50 Anos
CRECI: 37.480 | CREA: 5.494

FARMÁCIA SÃO JOSÉ
Matriz: (54) 3453 6516
Rua Caxias do Sul, 527, Glória
Filial 1: (54) 3453 1713
Rua Marcos Valduga, 232,
Santa Helena
Filial 2: (54) 3453 6161
Rua Carlos Cembranel, 28,
Santa Marta

Mercadão da Fruta
Mais de 50 itens a preço único.
3453 1815 | 3454 2016
Rua Dante Larentis, 61
Cidade Alta - Bento Gonçalves

MERCADO NICHETTI
SANTA MARTA:
Rua Carlos Ranzi, 230, 54 3453 7911
BOTAFOGO:
Rua Fortaleza, 291, 54 3453 2208
SÃO FRANCISCO:
Rua Garibaldi, 431, 54 3454 2273

Pontual IMÓVEIS
Realizar o seu desejo de morar bem é o nosso maior compromisso!
(54) 3055 2200 | 3055 4400
pontualimoveis.bg
www.imoveispontual.com.br

AGRO PET DOS ANJOS
AGROPECUÁRIA E PET SHOP
54 3453 3789
Rua Nelson Carraro, 440
Sala 01 | Bento Gonçalves | RS
lucianogdosanjos@gmail.com

São Francisco
CENTRO VETERINÁRIO
(54) 2621 5915 - 99684 4562
Rua Victório Carraro, 1031,
Santa Marta - Bento Gonçalves
cvsfranciscodesassis@hotmail.com

PC VEÍCULOS
OFERTAS DA SEMANA
AMAROK EXTREME 3.0V6 DIESEL 2021 PRETA
CAMINHÃO FORD/CARGO 816 2019 VERMELHO
CAMINHÃO FORD/CARGO 815 2005 VERMELHO
ECOSPORT 2.0 TITANIUM AUT. 2015 PRATA
FORD/F250 DIESEL 3 LUGARES 2001 VERMELHA
HILUX CD 2.8 CHALLENGE 4X4 AUT. 2018 BRANCA
KOMBI 9 LUGARES 1996 BRANCA
S10 HIGH COUNTRY CD 2.8 DIESEL 2021 BRANCA
UNO MILLE ECONOMY 2013 BRANCO
QUADRI/CAN-AN 570 2 LUGARES 2019 VERMELHO
HONDA/PCX 150 SPORT COM ABS 2021 PRATA
SUZUKI/GS 120 2017 AZUL
Tratores
TRATOR TYM 293 HIDROSTÁTICO 2011 350 HORAS
AGRALE 4100 4X4 2015 1.500 HORAS
AGRALE 5075 4X4 2013 PRATA
AGRALE 4233 4X4 2016 VERMELHO
AGRALE 4230 4X4 2013 2.600 HORAS
AGRALE 4118 4X4 2011 VERMELHO
FORD 4600 COM HIDRÁULICO 1978 AZUL
JOHN DEERE 5060 EN (FRUTEIRO) 4X4 NOVO VERDE
JOHN DEERE 5055E 2014 1.350 HORAS
LANDINI 45 CV 4X4 2017 1.400 HORAS
MASSEY FERGUSON 4707 4X4 NOVO VERMELHO
MASSEY 35 X COM HIDRÁULICO 1960 VERMELHO
NEW HOLLAND TT55 4X4 NOVO AZUL
VALTRA A73 FRUTEIRO 4X4 2019 240 HORAS
YANMAR 1055 4X4 2016 580 HORAS
YANMAR 1055 4X4 2010 VERMELHO
YANMAR 1155 4X4 2010 3.500 HORAS
TOBATA + CARRETA MOLDEMAQ 4X4
Implementos
CONCHA E GARFO FRONTAL USADO
CONCHA TRASEIRA BALDAN NOVA
DISTRIBUIDOR DUPLIO 1.300 L USADO
ROÇADEIRA 1,30 (1000 RPM) NOVA
RASPO BASCULANTE 1,50 NOVO
RASPO TRANSP. TRASEIRO 1,30 NOVO
GRAMPO 05 HASTES NOVO
(54) 3454 6554 | 99601 1280 Rua Guilherme Fasolo, 295, bairro Maria Goretti, Bento Gonçalves

Fraporti Imóveis
CRECI: 24.163-J
(54) 98114 8872
www.fraportimoveis.com.br
Rua Naracy J. Torresan, 09,
sala 05, bairro Maria Goretti
2 dormitórios com 54m² a 71m²
Rebaixe em gesso
Piso Porcelanato
Sacada aberta ou fechada
Churrasqueira
Box de garagem
Opção de personalizar e agregar esperas de água quente e split
APROVEITE AS CONDIÇÕES DA BLACK COM ENTRADA 100% PARCELADA E DESCONTO ESPECIAL
Residencial Da Vinci

Pinusplac
VENDE-SE terrenos no bairro Barracão, com toda infraestrutura necessária. Terrenos para pavilhões e outros. Matrículas individuais. Financiamento direto, entrada e saldo em até 40 parcelas pelo INCC-M ou preço à vista com desconto especial. Contato (54) 3449 4444, (54) 99981 3000, (54) 9997-23122, (54) 99236 7635.
VENDE-SE terrenos no bairro Barracão, Condomínio Residencial Villaggio Toscana, ótima localização, condomínio fechado, com toda infraestrutura, em um belo local, seguro, calmo, com uma paisagem linda. Com matrícula. Você pode financiar direto conosco com uma entrada e até 50 meses para pagar. Valor a partir de R\$ 135.000, preço à vista com desconto especial. Contato (54) 99981 3000 ou 98404 5302.
VENDO apartamento, no edifício Resedá, bairro Maria Goretti, com 1 dormitório, sala/cozinha, área de serviço, banheiro, box de garagem, área total 55,674m², área privativa 41,872m², prédio de esquina. Valor R\$ 160.000, preço especial à vista. Contato (54) 99981 3000.
VENDO terrenos prontos para construir no Loteamento Encosta do Sol. Financiamento com entrada e até 70 vezes para pagar, corrido pelo INCC-M. Últimas unidades. Contato (54) 99981 3000 ou 98404 5302.
54 3449 4444
contato@pinusplac.com.br

BLACK FRIDAY
PLANOS TACCHIMED
Razões não faltam para você **cuidar da sua saúde**
20% de desconto nas 3 primeiras mensalidades
Oferta válida para o mês de novembro, para todas as regiões de comercialização.
ISENÇÃO DE taxa administrativa
ISENÇÃO DE carências para consultas e exames simples
PLANOS DE SAÚDE
TacchiMed
TUDO PARA VOCÊ SE SENTIR BEM
54 3455 4333
tacchimed.com.br
ANS-nº 34255-6

A MELHOR FORMA DE **SE PROTEGER** É ELIMINAR O **CRIADOURO** **DO MOSQUITO** **AEDES AEGYPTI**

-Tampar com o devido cuidado caixas d'água e reservatórios para coleta da água da chuva.

-Tratar a água das piscinas, mesmo que não estejam em uso, para evitar que elas se tornem criadouros do mosquito.

-Realizar a limpeza periódica de ralos, canaletas e outros tipos de escoamento de água.

-Encher os pratos de vasos de plantas com areia até a borda; ou retirar para que a água escoe.

-Retirar água e fazer limpeza periódica em plantas e árvores que podem acumular água, como bambus e bromélias.

-Guardar ou virar os objetos que podem acumular água: tampas de garrafa, pratos, folhas secas ou brinquedos.



BENTO CONTRA **DENGUE, ZIKA,**
CHIKUNGUNYA E FEBRE AMARELA



Secretaria
de Saúde

NÃO DEIXE ÁGUA PARADA

www.bentogoncalves.atende.net

[f](#) [t](#) [i](#) [p](#) [prefeiturabento](#)

OdontoTop Bento Gonçalves:



Há 1 ano, nosso
motivo é o seu sorriso



Agende sua avaliação

54 3698-1200 54 3698-1204

Rua General Gomes Carneiro, 130, Centro, Bento Gonçalves/RS

OdontoTop Bento Gonçalves | CRO/RS 5407 | R.T.: Maiquele Vogt | CRO/RS 29.171



A UCS É PRA VOCÊ

UCS
BENTO GONÇALVES

Curso de Fisioterapia da UCS Bento oportuniza vivências teóricas e práticas

Graduação tem formado profissionais e capacitado o mercado desde 2018

A pandemia da covid-19 trouxe uma série de aprendizados nos mais diversos segmentos da sociedade, evidenciando, também, a importância de certas profissões. Uma que ganhou popularidade durante a crise sanitária foi a de fisioterapeuta. Seja por conta da natureza da doença, causadora de doenças respiratórias, seja pelos longos períodos acamados em hospitais que faziam com que muitos pacientes necessitassem readquirir a capacidade pulmonar e os movimentos do corpo com o auxílio de um profissional da área.

Desde 2018, a UCS Bento vem capacitando esse mercado com o curso Superior em Fisioterapia. A graduação tem como objetos de estudo as funções e disfunções do movimento humano e os aspectos filosóficos e metodológicos da matéria. O profissional que sai da UCS é capaz de avaliar, prevenir e tratar alterações cinético-funcionais de órgãos e sistemas do corpo humano. Além disso, utiliza técnicas de prevenção e reabilitação – exercícios terapêuticos, massoterapia, termofototerapia (calor, frio e aparelhos especiais), bem como métodos de educação e planejamento em saúde – atuando na promoção, prevenção, recuperação e reabilitação da saúde do indivíduo e da comunidade.

A formação completa do curso exige dedicação de cinco anos e, segundo a coordenadora da graduação, professora Cláudia Bruscatto, é uma área com grande potencial de crescimento. “A fisioterapia é uma profissão com muitas áreas de trabalho (clínica, hospitais, escolas, academias, empresas, hotéis/spa, consultório), e a região muitas vezes carece deste profissional. Além disso, a prefeitura de Bento Gonçalves está montando um hospital que demandará necessidades de novas contratações deste profissional”, diz.

Neste ano, o curso recebeu nota 4, de um total de 5, do Ministério da Educação (MEC). Para Cláudia, um dos destaques da formação é sua associação entre prática e teoria. “Assim o acadêmico sai mais preparado para o mercado de trabalho”, pontua. Isso ocorre de diversas formas, como visitas técnicas e estágios junto à prefeitura de Bento (UBS, Associação dos Deficientes Físicos, Laboratório da Dor), ao Hospital Tacchini e a clínicas e empresas. As vivências acadêmicas também são vastas. Elas envolvem aula inaugural, Semana Acadêmica e cursos de extensão. E oferecem muito mais para quem opta pela UCS Bento. Os diferenciais incluem possibilidades de intercâmbio, bolsas de pesquisa/monitorias, 200 horas de cursos de extensão da UCS sem custo adicional, aulas práticas desde o



primeiro semestre em disciplinas básicas como Anatomia e a partir do 5º semestre com pacientes, entre outras.

Sábado é dia de UCS Comunidade na UCS Bento

Um grande encontro para se informar, se divertir e curtir diferentes atrações ocorre neste sábado, no campus da UCS Bento, a partir das 13h30min. O ambiente já eleito pela população como um dos espaços de lazer preferidos aos finais de semana terá ainda mais motivos para ser visitado com a realização do UCS Comunidade. A entrada é franca.

Por lá, muitas iniciativas acadêmicas serão aproximadas da comunidade, que também terá à disposição ações de cidadania, jogos, brincadeiras e atividades para pets. Um dos destaques da programação será o UCS Talk Profissões, direcionado ao conhecimento dos cursos oferecidos pela universidade e que terá, também, visitas guiadas pelo campus.

Professores de diversos cursos, alguns deles sediados em Caxias do Sul, participarão do encontro. Os cursos de Ciências Biológicas, Odontologia, Nutrição e Comércio Internacional preparam exposição de materiais e distribuição de material informativo. Já as graduações de Pedagogia e Educação Física realizarão jogos educativos

e minitorneio de basquete em trios, além de desafios de arremessos com premiação, respectivamente.

Nas áreas de Contábeis e Administração, além de cursos tecnológicos, haverá a divulgação do trabalho do Observatório Social do Brasil, focado no auxílio à melhoria da gestão pública. O curso de Arquitetura e Urbanismo exibirá trabalhos de alunos e fotos de interação com a comunidade, e as Engenharias mostrarão os benefícios da energia solar e como ela pode ser aproveitada.

A unidade móvel do curso de Medicina Veterinária também estará no campus, com os profissionais orientando e informando os donos de pets sobre cuidados e outros aspectos. Quem estiver visitando o UCS Comunidade também poderá medir a pressão arterial, um dos serviços oferecidos pelo curso Técnico em Enfermagem, que também distribuirá material informativo. O curso de Técnico em Segurança do Trabalho mostrará, na prática, situações como transporte e movimentação de vítimas, além de reanimação cardiopulmonar. Quem quiser aprender sobre plantas medicinais ou preparar géis conta com oficinas oferecidas pela turma de Farmácia.

O curso de Direito também estará presente, apresentando informações do Serviço de Assistência Jurídica Gratuita, o SAJU, que oportuniza atendimento especializado na área para famílias carentes. Ainda, o curso de Psicologia



apresentará diversas interações com o público. As crianças terão oficinas lúdicas, enquanto quem estiver interessado em adentrar na vida acadêmica pode fazer testes de orientação profissional. Os serviços incluem, também, testes de autoconhecimento e presença do grupo de estudos Chá, Bolacha e Freud. O UCS Comunidade é realizado pela Pró-reitoria de Graduação, vinculada à Vice-reitoria da Universidade de Caxias do Sul. No caso de chuva, o evento será cancelado.



Mostra Científica reúne estudantes da educação básica na UCS Bento

Alunos do ensino fundamental das escolas Alfredo Aveline, Professor Ulysses Leonel de Gasperi e São Roque participaram, no último dia 19, da 4ª Mostra Científica do Carvi. O encontro reuniu estudantes dos sexto, sétimo, oitavo e nono anos para eles desenvolverem estratégias teóricas e práticas para a aplicação de método científico em uma pesquisa. “A mostra visa a fomentar a aplicação do método científico na educação básica por meio da aplicação de um projeto interdisciplinar a ser desenvolvido

nas escolas, o qual capacita professores e envolve estudantes em um projeto científico”, explica professora da UCS Justina Inês Fronza Brigoni, organizadora da mostra ao lado da também professora da instituição Roselice Parmegiani. A mostra ocorre durante o ano letivo, com capacitação dos professores, desenvolvimento dos trabalhos nas escolas e apresentação dos trabalhos para os professores avaliadores. Além de promover a interação entre os alunos da educação básica com o ambiente acadêmico, o evento propicia aos alunos o envolvimento em práticas de coleta de dados e aos professores a aplicação do método científico no ensino.

Sete Erros | Respostas na página 8

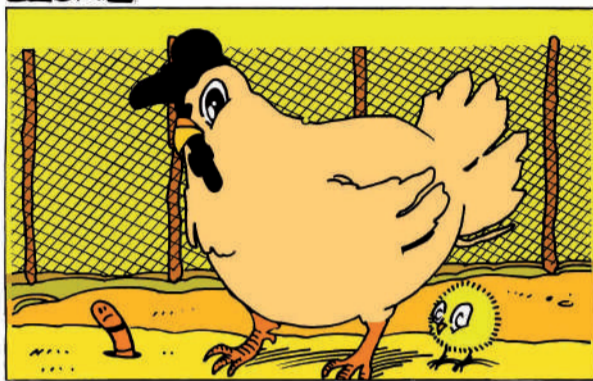
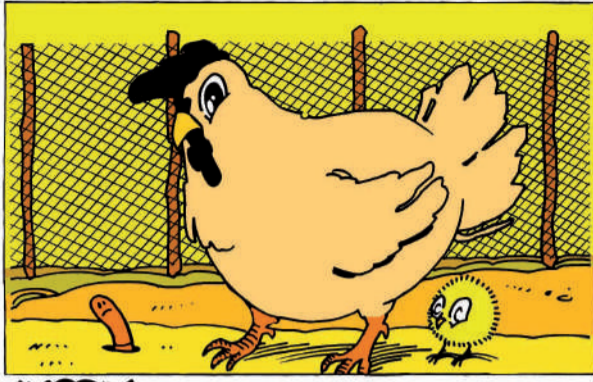

Expediente

Circulação: semanal, às sextas-feiras
Endereço: rua 13 de Maio, 877/602 (L'América Shopping), bairro São Bento, Bento Gonçalves
Contato: (54) 3454 1015
Tiragem: 10.000 exemplares

Direção: Diogo Zanetti
Repórter: Lucas Marques
Criação: Júlia Milani

Revisão: Jose Maia Alves
E-mails de contato: redacao@serranossa.com.br, comercial@serranossa.com.br, financeiro@serranossa.com.br

Acompanhe on-line: www.serranossa.com.br
 Facebook: SERRANOSSA
 Instagram: jornalserranossa
 Twitter: @serranossa

Programação Natal Bento

- 26/11 - Sábado - 20h - The Moças - na Via del Vino
- 27/11 - Domingo - 15h - FESTIVAL VIA DEL VINO
- 27/11 - Domingo - 16h - Peça Teatral - na Via del Vino
- 27/11 - Domingo - 17h - P10ito - na Via del Vino
- 27/11 - Domingo - 17h30 - Show de Mágicas - na Via del Vino
- 27/11 - Domingo - 18h30 - Samba 1A+ - na Via del Vino
- 27/11 - Domingo - 19h30 - Christmas Rock - na Via del Vino

Cinema

A novidade nos cinemas desta semana é a nova animação da Disney: "Mundo Estranho" (102 minutos).

A trama conta a história da família Clade, que tem as suas particularidades e que não é muito igual às outras.

Eles são uma turma de exploradores que desbravam novas terras e estão em uma missão para explorar um mundo estranho e não conhecido.

Porém, as diferenças entre os membros da família podem pôr sua nova missão em risco.

Divulgação Disney



Programação completa do cinema disponível em: www.serranossa.com.br

Cruzadas | Respostas na página 8

PALAVRAS CRUZADAS DIRETAS

www.coquetel.com.br

© Revistas COQUETEL

Administrador de dioceses	Novembro (abrev.)	Forma de comercialização do queijo	Que dura para sempre	Pequena elevação de terra
Constituem o sistema circulatório				Localização do motor do veículo ferroviário
Aquele que revida a ofensa				
Embaralhar			Instrumento usado pela manicure	Níquel (símbolo) Consoantes de "grão"
Imposto do carro (sigla)		Grande casa luxuosa		
Para o; em direção a				
Loja principal de uma rede	Lei; norma			Título nobre britânico
	Orifício da pia			Narrar uma história
		Som do latido do cão		
			Grupo de pagode de Alexandre Pires	
O mais famoso foi Lampião	Morada do mendigo			(?)-Tin-Tin, cão de anti-go seriado da TV
	Prefixo de "urologia"			
		Calçado para deslizar no gelo		A "família" es-cocesa
Exerce atividade		Couro fino de luvas		
Terminação de "varrer"		Passagem do botão		
			Estofado para salas	Gelo, em inglês
Ferramenta fixada à furadeira elétrica	Modos de proceder			(?) e vir: direito básico do cidadão
	Formato de cartoneiras			
				Acha graça Silaba de "rolha"
Adulterar um produto				
Segundo (símbolo)	Uma das três cores primárias			

BANCO 3/cia — ice — str. 4/sede, 5/bispo, 6/pflica, 10/desordenar.

15

Advogadas
Fabiana M. Benedet OAB-RS 62.047
Simone M. Lunelli OAB-RS 61.068
 Divórcios | indenizações | inventários | regularização de imóveis | testamentos auxílio-doença | processos trabalhistas | aposentadorias e revisões
 Rua Mal. Deodoro, 230, sala 503, Torre Wall Street Business Center
 Entrada pelo Shopping Bento, Centro, Bento Gonçalves, RS
 54 3055 3939 | 99605 8676 | 99957 8733

ESCULTURAS DE BALÕES
 26 DE NOVEMBRO • SÁBADO
 13H30 ÀS 17H • GRATUITO

PAPAI NOEL
 3º ANDAR

HORÁRIOS DO NOEL
 SEXTA-FEIRA:
 16H30 ÀS 20H
 SÁBADO E DOMINGO:
 13H30 ÀS 20H

L'AMERICA SHOPPING
 PRESENTE NOS SEUS MELHORES MOMENTOS

CONTATO: |54| 3451.8388
WWW.LAMERICASHOPPING.COM.BR





HOTEL
LAGHETTOVIVERONE
CANELA

Infraestrutura para business e lazer
em Canela

 168 apartamentos	 Spa
 Piscina Externa Adulto e infantil	 Fitness Center
 Sala de Jogos	 Estacionamento Pago no local
 Playground e espaço kids	 Restaurante

laghettohoteis.com.br/viveronecanela/

📞 0800 000 1777 📞 54 3295 7394

📍 R. Rodolfo Schlieper, 64 - Centro, Canela | RS
Há 1 km da Catedral de Pedra

Siga seu sonho com a gente!

PScom

Você pode contar com a Sicredi Serrana de três maneiras para adquirir **seu carro novo.**



App Sicredi

Simule as parcelas e escolha a melhor opção, sem precisar sair de casa.



Revendedor Autorizado

Realize a simulação e toda a transação nas vendas credenciadas.



Agência

Fale com o seu gerente e descubra como podemos apoiá-lo na realização dos seus sonhos.



sicrediserrana.com.br   [sicrediserrana](https://www.instagram.com/sicrediserrana)

Joalheria na área central de Bento
Gonçalves é assalta à luz do dia

Segurança | 8

Fonte: Climatempo (<https://www.climatempo.com.br>)

25/11	26/11	27/11
 9° 28°	 13° 27°	 16° 28°
Sol o dia todo sem nuvens no céu. Noite de tempo aberto ainda sem nuvens.	Sol com muitas nuvens. Pancadas de chuva à tarde e à noite.	Sol com algumas nuvens. Chove rápido durante o dia e à noite.

Xô, mosquito!

Iniciada a implantação de armadilhas para monitoramento do aedes aegypti

Nova tecnologia integra programa-piloto do Governo do Estado

Uma nova estratégia de detecção e monitoramento de mosquitos *Aedes aegypti*, causador de dengue e outras doenças, está sendo aplicada em Bento Gonçalves. A Secretaria da Saúde, através da Vigilância Ambiental, iniciou, nesta quarta-feira, 22/11, a colocação das armadilhas para mapeamento das áreas de maior risco.

As ovitrampas (armadilhas

para ovos) são armadilhas que monitoram a presença do inseto, com uso de levedo de cerveja para atrair a fêmea do mosquito. Bento está entre os 23 municípios selecionados pela Secretaria Estadual da Saúde para fazerem parte do projeto.

Os profissionais envolvidos no processo receberam capacitação do Centro Estadual de Vigilância em Saúde (Cevs), com teoria e prática, ministrado por especialistas do Ministério da Saúde e da Fundação Oswaldo Cruz (Fiocruz).

As armadilhas serão instaladas em 100 pontos, e substituí-

das para análise toda semana. A secretária de Saúde, Tatiane Misturini Fiorio, faz um apelo à população. "A ação será agregada ao trabalho já realizado por nossas equipes e permitirá que possamos traçar estratégias pontuais nos pontos de maior risco. Também pedimos que a população auxilie verificando o pátio, não deixando água parada. Assim, deixaremos as doenças causadas pelo mosquito fora da nossa cidade", disse.

Neste ano, foram registrados 110 focos na cidade, seis casos de dengue, 1 de Zika Vírus e 1 caso de Chikungunya.



José M. Estefanon

Bento em Vindima

Inicia o cadastro para figurantes do Desfile o Mundo do Vinho 2023

A época da Vindima em Bento Gonçalves é um dos momentos mais aguardados pelos moradores, principalmente, por causa do tradicional desfile "O Mundo do Vinho". Se em 2022 a atração foi um sucesso, a prefeitura da cidade promete repetir a dose na edição de 2023.

Pensando nisso, já está ocorrendo a contratação de figurantes

para os desfiles performáticos que ocorrerão nos dias **19, 22, 26 e 29 de janeiro**. Segundo a prefeitura, todos os participantes terão ensaios orientativos com a organização do evento.

"Já estamos preparando a programação para o próximo ano considerando a avaliação da última edição do evento. Por isso, já trabalhamos com novidades para

o Bento em Vindima do próximo ano. O desfile o Mundo do Vinho irá ocorrer e precisa da nossa população para formar as alas que contam a história do vinho", destaca o secretário de Turismo, Rodrigo Ferri Parisotto.

Informações de como se inscrever podem ser encontradas no site www.serranossa.com.br ou pelo telefone **(54) 99153-2300**.

Banrisul abre concurso público com 824 vagas para escriturário

O Banrisul publicou edital para o preenchimento de 824 vagas para o Rio Grande do Sul e Santa Catarina, direcionadas ao provimento do cargo de escriturário. Para concorrer, o candidato deve ter concluído o nível médio. O salário inicial é de R\$ 2.664,93, durante três meses, e de R\$ 2.963,01 após o período de experiência.

Entre os benefícios estão cesta-alimentação e auxílio-refeição, plano de saúde médi-

co e odontológico, previdência complementar, auxílio-creche e participação nos lucros e resultados. A jornada de trabalho é de 30 horas semanais.

As provas exigirão conhecimentos básicos e específicos em matemática, língua portuguesa, conhecimentos bancários, matemática financeira, atualidades do mercado financeiro, informática, vendas e negociação, ética e diversidade.

As inscrições poderão ser fei-

tas no site www.cesgranrio.org.br, no período de 18 de novembro a 7 de dezembro, mediante pagamento da taxa no valor de R\$ 45,00.

As provas serão aplicadas no dia 22 de janeiro de 2023 em Porto Alegre, Caxias do Sul, Novo Hamburgo, Passo Fundo, Pelotas, Santa Cruz do Sul, Santa Maria e Santo Ângelo.

• Mais informações podem ser consultadas no edital publicado no site <https://www.cesgranrio.org.br>

Visite nosso
showroomDe 02 a 11/12 **900m²**
para renovar
seu ambiente!Mega **ATÉ 70% OFF**
outletRua José Manfredini, 100
Bento Gonçalves/RSNOLAN | home
collection