

Boate Kiss

No "coração" do Estado, uma das maiores tragédias da história completa 10 anos

Acervo Agência Brasil



Confira uma cronologia do tempo que marca a passagem dos dez anos, além de como está o processo que envolve quatro réus; 242 pessoas, a maioria delas estudantes, perdeu a vida

Especial | 9

Parceiros, novamente

Viagem de Lula à Argentina tem troca de planos comerciais e dúvidas sobre "moeda única"

Ricardo Stuckert



Em encontro com o presidente da Argentina, Alberto Fernández, e com empresários, Lula chegou a pedir "desculpas" ao povo argentino por ações do Ex-presidente Jair Bolsonaro

Política | 8

Aedes Aegypti

Bento Gonçalves recebe alerta de risco do governo do Rio Grande do Sul

No município, apenas em janeiro, já são 34 focos do mosquito, espalhados por diversos bairros

Saúde | 2

Mudanças

Eduardo Leite anuncia quem serão os novos responsáveis pela Polícia Civil e pelo Corpo de Bombeiros Militar do RS



Gustavo Mansur/Secom

O coronel Eduardo Estevam Camargo Rodrigues e o delegado Fernando Antônio Sodré de Oliveira foram os escolhidos

Geral | 4

Apoio

Visando diminuir casos de violência contra às mulheres, Garibaldi lança projeto de escuta

Segurança | 13

Validade: 27/1/2023, enquanto durarem os estoques. Fotos ilustrativas

Só Hoje **super apolo**
AQUI VOCÊ É DE CASA

Frango inteiro resfriado kg. **9,90** kg.

Lava roupas Omo 3 litros. Lavagem perfeita. **29,90** cada

Mosquito à solta

Estado emite alerta de risco para casos de Dengue; em Bento, são 34 focos apenas em janeiro

Em Bento Gonçalves, a Coordenadora da Vigilância Ambiental de Bento Gonçalves, Simone Menegotto afirma que os números indicam que é necessário redobrar os cuidados

Suellen Krieger

Com o número de casos notificados de dengue acima do normal para o mês de janeiro, o Centro Estadual de Vigilância em Saúde (Cevs), emitiu na segunda-feira, 23/01, um comunicado de risco, recomendando aos municípios e à população, que reforcem os cuidados contra a proliferação do mosquito Aedes Aegypti, transmissor da doença.

Em Bento Gonçalves, a Coordenadora da Vigilância Ambiental de Bento Gonçalves, Simone Menegotto confirma que o município recebeu o alerta do Estado e afirma que diante dos dados é necessário redobrar os cuidados. Em 2022 a cidade registrou 120 focos de Aedes Aegypti, o que equivale a cerca

de 10 casos por mês. Neste ano, apenas em janeiro, já são 34 focos.

De acordo com a coordenadora do setor, os bairros de Bento Gonçalves com o maior índice de focos são Ouro Verde, Zatt, Aparecida, São Roque, Santa Helena, Fátima, Conceição e Vila Nova.

AÇÕES DE COMBATE

Simone destaca que a Vigilância Ambiental realiza diversas ações de prevenção e combate. "Levantamento de índice de infestação mais tratamento, vistorias em pontos estratégicos, levantamento rápido de índice de infestação por Aedes Aegypti e instalação de armadilhas ovitrampas", afirma.

Além disso, também são realizados atendimentos a denúncias sobre água parada e proliferação do mosquito, além de pulverizações com inseticida nos pontos estratégicos com Aedes Aegypti positivo.

DADOS DO ESTADO

No Rio Grande do Sul, nas três primeiras semanas deste ano, foram notificados 202 casos, o que representa 59% a mais do que no mesmo período de 2022. Além disso, das 30 regiões do Estado, 23 tiveram casos notificados acima do Limite Superior Endêmico (LSE) dos últimos anos. Para efeito de comparação, no comunicado



Prefeitura Bento

anterior, referente ao período até o dia 14/01, eram 13 regiões.

De acordo com o diretor adjunto do Centro Estadual de Vigilância em Saúde (Cevs), Marcelo Vallandro, as avaliações para verificar como está o cenário são realizadas semanalmente. "Em 2022 tivemos nosso pior ano epidêmico e em 2023 já começamos com casos acima do esperado, o que nos mantém

alertas", afirma.

Vallandro apontou que a alta de casos de arboviroses, doenças causadas por vírus transmitidos principalmente por mosquito, vem crescendo em outras regiões e países. "A Argentina emitiu um alerta sobre o chikungunya depois do surgimento de casos no Paraguai. Temos outras partes do país registrando aumento de casos também", relata.

Rápidas

✓ Uma portaria publicada na segunda-feira, 23/01, no Diário Oficial da União (DOU) prorroga até o dia 4 de fevereiro o uso da Força Nacional no Distrito Federal.

A Portaria 286, assinada pelo ministro da Justiça e Segurança Pública, Flávio Dino, dispõe que os militares auxiliem na proteção da ordem pública e do patrimônio público e privado entre a Rodoviária de Brasília e a Praça dos Três Poderes, assim como na proteção de outros bens da União situados em Brasília.

A medida é mais um desdobramento preventivo após os atos de vandalismo registrados no dia 8 de janeiro, na capital, quando manifestantes radicais invadiram e depredaram o Palácio do Planalto e os prédios do Congresso Nacional e do Supremo Tribunal Federal (STF).

Agência Brasil



PRINCIPAIS CUIDADOS

Confira alguns dos principais cuidados citados pela coordenadora da Vigilância Ambiental de Bento Gonçalves, Simone Menegotto.

- Manter caixas d'água bem vedadas;
- Piscinas devem ser tratadas;
- Guardar pneus em locais cobertos;
- Encaminhar lixo reciclável para coleta seletiva;
- Lavar bebedouros dos animais com esponja;
- Pratinhos de vasos devem ser virados ou mantidos com areia;
- Manter o pátio limpo, sem recipientes que possam acumular água.

Fruteira São Roque

Av. São Roque, 363 | Fone: (54) 3451-1370

A sua fruteira!

ABERTA TODOS OS DOMINGOS

 Coxão de Fora Bovino em Bife R\$ 35,90 / Kg	 Coxa e Sobrecoxa de Frango Temperada R\$ 9,99 / Kg	 Paleta Bovina Tradicional R\$ 20,99 / Kg	 Costela Minga Bovina R\$ 23,90 / Kg	 Presunto Seara Fatiado R\$ 24,90 / Kg	 Queijo Friolack Fatiado R\$ 39,45 / Kg	 Cerveja Eisenbahn Latão 473 ml (Quente) R\$ 3,89 / un	 Açocolatado Tody Original 370g R\$ 6,99 / un	 Coca Cola 2 Litros R\$ 7,99 / un
 Carrê Suíno R\$ 13,90 / Kg	 Peito de Frango Resfriado Sem Osso R\$ 11,99 / Kg	 Coxa e Sobrecoxa de Frango Congelada Com Dorso R\$ 7,99 / Kg	 Maionese Hellmann's Pote (500g) R\$ 8,79 / un	 Massa com Ovos Fritz e Frida Espaguete 500g R\$ 3,39 / un	 Margarina Dorigina Cremosa 500g R\$ 7,99 / un	 Pão de Alho Romena 450g R\$ 10,89 / un	 Extrato de Tomate Cajamar (350g) R\$ 3,25 / un	
 Amaciante Ypê 2 Litros R\$ 7,29 / un	 Detergente Girando Sol (500 ml) R\$ 1,79 / un	 Lava-Roupa Girando Sol (2 Litros) R\$ 13,97 / un	 Limão R\$ 1,99 / Kg	 Melão Espanhol R\$ 3,99 / Kg	 Melão Gália R\$ 4,95 / Kg	 Batata Inglesa Branca e Rosa de Primeira R\$ 4,29 / Kg	 Abacaxi Pérola R\$ 4,39 / un	 Berinjela R\$ 3,95 / Kg
 Pimentão Verde R\$ 4,29 / Kg	 Uva Niágara R\$ 2,99 / Kg	 Uva Itália R\$ 6,95 / Kg	 Banana Caturra R\$ 2,89 / Kg	 Cebola R\$ 3,99 / Kg	 Cenoura e Beterraba R\$ 2,29 / Kg	 Melancia R\$ 1,99 / Kg	 Pera Nacional R\$ 2,58 / Kg	

OFERTAS VÁLIDAS PARA SEXTA-FEIRA (27/01) ou ENQUANTO DURAREM OS ESTOQUES.

Envie uma mensagem e receba diariamente nossas promoções

NOVO NÚMERO! 9 9656-9853



VOLTA ÀS AULAS

super **apolo**
AQUI VOCÊ É DE CASA

Ofertas válidas dia 27/1/2023, enquanto durarem os estoques. Fotografias ilustrativas. O desconto das promoções é dado diretamente no caixa. As ofertas aqui anunciadas não se aplicam para compras online.

 <p>Frango inteiro resfriado kg.</p> <p>9,90 / kg</p>	 <p>Linguiça suína Languiru pacote 1kg.</p> <p>16,90 / cada</p>	 <p>Filé de peito Na Medida Sadia 1kg.</p> <p>14,90 / cada</p>	 <p>Patinho bovino pedaço kg.</p> <p>32,90 / kg</p>	 <p>Medalhão de picanha bovina vácuo kg.</p> <p>44,90 / kg</p>
 <p>Contra Filé bovino vácuo kg.</p> <p>44,90 / kg</p>	 <p>Água mineral Santa Justina 500ml. Sem Gás</p> <p>0,79 / cada</p>	 <p>Cerveja Amstel 473ml.</p> <p>3,49 / cada</p>	 <p>Cerveja pilsen Eisenbahn 355ml. Long Neck</p> <p>4,99 / cada</p> <p>COMPRE 6 UN PAGUE 3,99 / cada</p>	 <p>Cerveja pilsen SUD extra PET 1 litro.</p> <p>9,90 / cada</p> <p>COMPRE 4 UN PAGUE 7,90 / cada</p>
 <p>Vinho Portal de S. Braz 750ml. ou Courelas d'Alqueva 750ml.</p> <p>19,90 / cada</p>	 <p>Vinho Coração Obra Prima 750ml. ou Encostas de Lisboa 750ml.</p> <p>19,90 / cada</p>	 <p>Biscoito Maria Orquidea 400g.</p> <p>4,99 / cada</p>	 <p>Biscoito recheado Divertix Renata 112g.</p> <p>1,99 / cada</p>	 <p>Arroz parboilizado Tio João 2kg.</p> <p>9,90 / cada</p>
 <p>Sorvete Kibon 1,5 litro.</p> <p>22,90 / cada</p>	 <p>Maionese Oderich 1kg. Bag</p> <p>10,90 / cada</p> <p>COMPRE 2 UN PAGUE 9,90 / cada</p>	 <p>Catchup Oderich 1kg. Bag</p> <p>12,90 / cada</p> <p>COMPRE 2 UN PAGUE 9,90 / cada</p>	 <p>Amaciante Downy 1,5 litro.</p> <p>24,90 / cada</p>	 <p>Lava Roupas Omo 3 litros. Lavagem Perfeita</p> <p>29,90 / cada</p>
 <p>Cola BIC líquida 40g.</p> <p>2,99 / cada</p>	 <p>Massa de modelar Tris c/6 cores.</p> <p>3,99 / cada</p>	 <p>Marcador flour Tris flash</p> <p>2,99 / cada</p>	 <p>Caderno capa dura universitário Tilibra 80fs.</p> <p>7,99 / cada</p>	 <p>Caderno brochura Credeal 1/4 48fs.</p> <p>2,99 / cada</p>

BEBA COM MODERAÇÃO

Novos comandos

Eduardo Leite anuncia novos chefe da Polícia Civil e comandante-geral do Corpo de Bombeiros Militar do Rio Grande do Sul

O delegado

Fernando Antônio Oliveira Sodré e o coronel Eduardo Estevam Camargo Rodrigues foram os escolhidos por Leite

Após completar a lista de secretariado, o governador do Rio Grande do Sul, Eduardo Leite (PSDB) anunciou, na quarta-feira, 25/01, em entrevista coletiva na sede da secretaria de Segurança Pública (SSP), os novos chefe da Polícia Civil e o comandante-geral do Corpo de Bombeiros Militar. O delegado Fernando Antônio Oliveira Sodré assume como chefe da Polícia Civil, em substituição ao delegado Fábio Motta Lopes, e o coronel Eduardo Estevam Camargo Rodrigues será o novo comandante-geral do Corpo de Bombeiros Militar (CBMRS), posto até então ocupado pelo coronel Luiz Carlos Neves Soares Junior.

Leite agradeceu pela dedicação dos profissionais que deixaram os cargos e reforçou a confiança nos nomes anunciados. O governador também destacou a importância do trabalho das forças de segurança. "A primeira razão de existir do Estado é a segurança pública. Temos regras de convivência que

precisam ser observadas quando nos organizamos em sociedade e, quando essas regras não são respeitadas, há que se estabelecer consequência. Temos estruturas estabelecidas para fazer valer as normas da nossa legislação e essa é a importância daqueles que exercem o poder de polícia", disse.

O delegado Sodré agradeceu a confiança do governador. "É uma grande honra e uma grande responsabilidade chefiar a Polícia Civil do Estado. A investigação criminal é fundamental para combater as organizações criminosas e para o atendimento à sociedade. Darei tudo de mim para que a segurança pública do Rio Grande do Sul tenha índices de resolução de crimes cada vez melhores", afirmou. O coronel Estevam projetou que a sua gestão à frente do CBMRS deve manter o trabalho de qualificação das estruturas operacionais e dos processos de licenciamento. "Nossa corporação vem em uma crescente modernização, para a qual pretendemos dar continuidade, com ênfase na operacionalização e na administração e gestão dos licenciamentos para estimular o ambiente de empreendedorismo no Estado", disse.

Conforme o secretário da Segurança Pública, Sandro Caron, os avanços já alcançados na área ao longo dos últimos anos serão continuados. "Vamos rever as estruturas, buscar novas estratégias e novas tecnologias."



Coronel Eduardo Estevam Camargo Rodrigues

Novo comandante-geral do Corpo de Bombeiros Militar

Natural de Porto Alegre, Rodrigues tem 47 anos. Ingressou na carreira militar estadual em 1993 na Brigada Militar, quando o Corpo de Bombeiros Militar ainda era vinculado àquela instituição. Em 1996, concluiu o Curso Superior de Formação de Oficiais pela Academia de Polícia Militar do Rio Grande do Sul, tornando-se tenente. Em 2001, formou-se no Curso de Especialização em Bombeiro Militar (2001).

Hoje coronel, exercia o cargo de diretor de Ensino do CBMRS, função que assumiu no ano passado, após passagem como diretor adjunto do Departamento de Segurança, Prevenção e Proteção Contra Incêndio (DSPCI), função que já havia exercido entre 2015

e 2019. Entre 2019 e 2021, foi comandante do 1º Batalhão de Bombeiros Militar (1º BBM), na capital, unidade na qual já havia exercido as funções de chefe da seção de Segurança Contra Incêndio (2012 a 2015), de oficial analista dos Planos de Prevenção Contra Incêndio (2010 a 2011) e de comandante de pelotão de combate à incêndio e guarda-vidas na Operação Verão (2002 a 2008).

Estevam é graduado em Engenharia Civil e mestre e doutor em Engenharia Civil pela Universidade Federal do Rio Grande do Sul (UFRGS), doutor em Engenharia de Segurança aos Incêndios pela Universidade de Coimbra e especialista em Engenharia de Segurança do Trabalho pela Pontifícia Universidade do Rio Grande do Sul (PUCRS) e Perícia de Incêndio pelo Corpo de Bombeiros Militar do Distrito Federal.



Delegado Fernando Antônio Sodré de Oliveira

Novo chefe da Polícia Civil

Natural de São Paulo, Oliveira tem 58 anos. É delegado da Polícia Civil do Rio Grande do Sul desde 1998. Com 24 anos de serviços à instituição, já alcançou a 4ª classe, mais alto nível da carreira. Desde 2019, atuava como titular da 13ª Delegacia de Polícia Regional do Interior, em Santo Ângelo, cargo que já havia ocupado entre 2011 a 2015. Entre 2016 e 2019, dirigiu o Departamento de Polícia do Interior (DPI), o maior departamento da instituição, responsável por coordenar 29ª Regiões Policiais do Interior, com 470 municípios na sua circunscrição administrativa e operacional.

Sodré teve passagens na chefia de delegacias de polícia e distritos policiais nos muni-

cípios de Cerro Largo, Porto Alegre, Caxias do Sul, São Luiz Gonzaga e Santo Antônio das Missões.

É bacharel em Ciências Militares pela Academia Militar das Agulhas Negras e em Direito pela Universidade de Caxias do Sul (UCS). Concluiu mestrado em Aplicações Militares pela Escola de Aperfeiçoamento de Oficiais/RJ e em Filosofia pela Universidade Federal de Santa Maria. Atualmente, cursa o doutorado em Direitos Humanos na Universidade Regional do Noroeste do Estado do RS (Unijuí).

Professor universitário desde 2005 e de cursos preparatórios para concursos desde 2001, atualmente é professor da Universidade Regional Integrada (URI), no Campus Cerro Largo, e da Escola da Magistratura Federal do RS (Esmafe).

Fotos: Gustavo Mansur/Secom

Seguro Viagem: o item mais importante para embarcar com você

Enquanto você viaja e aproveita as férias, nós cuidamos do seu bem-estar

Mala pronta para viagem, documentos separados, dinheiro, cartão e passagem. Não está esquecendo de nada? No seu checklist de férias, inclua o Seguro Viagem. A proteção acontece em todos os momentos, da sua casa até o próximo destino. Viajar não é apenas ir de um lugar para o outro. É a realização de um sonho que pode, e deve, ser realizado com o máximo de tranquilidade e proteção.

Conheça as vantagens

- ✔ Cobertura com preços acessíveis, que variam por dia e por número de viajantes;
- ✔ O investimento realizado é pensando no seu futuro, para não se preocupar com dinheiro ou burocracias em caso de imprevistos;
- ✔ Entre os serviços, está a cobertura para extravio de bagagens, assistência médica, assessoria jurídica, despesas médicas e farmacêuticas, perda de documentos e até cancelamento de viagem;
- ✔ Opção com extensão para Covid-19, em caso de diagnóstico positivo durante a viagem.



Saiba mais sobre Seguro Viagem aqui!

Agora que você já sabe como funciona, não feche a mala sem deixar um espaço para o Seguro Viagem. Conte com o apoio da Sicredi Serrana antes de embarcar para o seu próximo destino.

Juntos, realizamos o seu sonho!

Sicredi

sicrediserrana.com.br sicrediserrana



SUPERMERCADOS
ANDREAZZA

**TEM
TEM
TEM**

**alegria
pra toda família**



Loja aberta aos
DOMINGOS*
sem fechar ao meio-dia
Das 8h às 20h



OFERTA EXCLUSIVA
Meu
A Costela Janela
Peça Inteira
Congelada
Kg
21,90



OFERTA EXCLUSIVA
Meu
A Coxão de Fora
Campo Nobre
A Vácuo
Pedacos - Kg
27,90



OFERTA EXCLUSIVA
Meu
A Pizza Perdigão
460g - cada
15,99



OFERTA EXCLUSIVA
Meu
A Lasanha Seara
600g - cada
13,95



OFERTA EXCLUSIVA
Meu
A Arroz Blue
Soft
Parboilizado
5Kg - cada
17,97



OFERTA EXCLUSIVA
Meu
A Amendoim Yoki
400g
5,99



OFERTA EXCLUSIVA
Meu
A Melão Espanhol
Inteiro
Kg
3,99



OFERTA EXCLUSIVA
Meu
A Açúcar
Cristal
5Kg - cada
17,95



OFERTA EXCLUSIVA
Meu
A Maionese
Oderich
200g - cada
1,99



OFERTA EXCLUSIVA
Meu
A Creime de Leite Dália
TP
200g - cada
2,95



OFERTA EXCLUSIVA
Meu
A Chocolate em Barra
Nestlé
80g ou 85g - cada
Exceto Alpino Dark
3,99



OFERTA EXCLUSIVA
Meu
A Sobremesa
Danette
360g - cada
7,99



OFERTA EXCLUSIVA
Meu
A Água Mineral
Crystal
1,5 litro - cada
2,49





OFERTA EXCLUSIVA
Meu
A Cerveja
Original
473ml - cada
4,29



OFERTA EXCLUSIVA
Meu
A Inseticida
Raid
Embalagem
Leve Mais
Pague Menos
420ml - cada
10,90

Ofertas válidas somente para as lojas de Bento Gonçalves no dia 27 DE JANEIRO DE 2023 ou enquanto durarem os estoques (24 un/kg por loja). Consulte quantidade máxima por cliente diretamente no aplicativo *Meu Andreazza*. Imagens meramente ilustrativas. Entrega de rancho grátis somente acima de R\$ 350,00 em compras válido apenas nas lojas físicas.
*Somente a loja da Saldanha Marinho abre aos domingos.

MEU ANDREAZZA
Tã na sua mão economizar =>
Baixe agora mesmo

GET IT ON
Google Play

Download on the
App Store

SÃO PROIBIDAS A INDIÇA E A ENTREGA DE BEBIDAS ALCOÓLICAS A MENORES DE 18 ANOS. NÃO SERVE O ALCOÓLICO. © 2022 SERRANOSSA. TODOS OS DIREITOS RESERVADOS.

BEBE COM MODERAÇÃO.

De olho no preço

Próximo da volta às aulas, procura por materiais escolares deve ter atenção dos consumidores, alerta Procon de Bento

Segundo o órgão, consumidores precisam pesquisar os preços e comparar o custo benefício, bem como a qualidade dos produtos, assim, evitando 'falsas promoções'

O ano letivo de 2023 se aproxima e a principal preocupação daqueles que tem filhos ou parentes próximos estudando são os materiais escolares. Para que não haja gastos absurdos que ultrapassem o orçamento, é necessário que uma pesquisa de preços no mercado seja feita. Com o objetivo de auxiliar os consumidores, o Procon-BG, que ao longo deste mês de janeiro realizou a pesquisa de material escolar, orienta para que as compras sejam realizadas com calma e com ampla pesquisa de preços.

O coordenador de políticas públicas do Procon-BG, Maciel Giovannella, comenta sobre os cuidados que os consumidores devem ter no momento de realizar a compra do material esco-

lar. "É de extrema importância a realização de pesquisas item por item em busca do melhor preço. Deve-se atentar para que conste na lista somente itens individuais do aluno, e não itens de uso coletivo, tais como álcool, papel higiênico, toners e material de limpeza."

Giovannella lembra ainda que se deve ter atenção na lista de materiais solicitados pelas escolas/creches. "É importante mencionar que o governo federal proibiu os estabelecimentos de ensino de incluir na lista de materiais escolares itens de uso coletivo, conforme a Lei Nº 12.886, de 27 de novembro de 2013. Pincel para quadro branco, toner, álcool, copos descartáveis e material de limpeza, são exemplos de materiais de uso coletivo. Os pais devem ficar atentos a esses produtos, e sempre conferir as listas", destaca.

Para assistente administrativo Andreia Silva, que tem dois filhos, de nove e 11 anos, a preocupação maior é conseguir comprar o necessário, com preço baixo, mas que também seja de qualidade.

"Não dá pra comprar aquela canetinha mais barata que em um mês já não vai estar funcionando e eu precise comprar novamente. Sempre tento fazer um equilíbrio, pensando se até as férias do meio do ano eles

vão continuar com as materiais ainda 'ok' de serem usados."

Como os filhos estudam em escolas diferentes, Andreia pesquisa em dobro.

"Uma lista já é complicado, duas então. Mas eu sempre tiro um dia e faço tudo, entro em tudo que é loja, pesquiso e, se der, peço mais desconto. Acho que parte também da consideração dos lojistas, de oferecerem bons produtos com um preço justo", afirma.

DICAS

- Confirme com a escola se toda a lista é mesmo necessária;

- Verifique se há produtos da lista que você já possui em casa, mesmo se já foram utilizados por outra criança, pois eles podem ser reaproveitados;

- Promova e participe da troca de livros didáticos com pais que possuem filhos em idade escolar diferente;

- Reúna-se com outros pais para uma compra coletiva. Alguns estabelecimentos concedem bons descontos para compras em grandes quantidades;

- Nem sempre o material mais sofisticado é o de melhor qualidade ou o mais adequado. Em geral, materiais com personagens, logotipos e acessórios licenciados apresentam preços mais elevados;

- Atenção ao comprar em vendedores ambulantes: o preço pode ser menor, mas não há emissão de nota fiscal e muitas vezes os produtos não possuem certificação do órgão responsável.

DIREITOS DO CONSUMIDOR

As escolas são obrigadas a fornecer a lista de materiais escolares para que os responsáveis possam pesquisar preços e escolher o fornecedor que preferir, porém, a instituição de ensino não pode exigir marca de produtos e estabelecimentos comerciais para compra do material escolar, devendo ser livre a escolha do consumidor.

Outro ponto ressaltado pelo Procon é que é preciso verificar as questões de qualidade do produto. Todo produto deve apresentar informações adequadas, claras, com especificação correta de quantidade, características, composição, qualidade, prazo de validade e preço, bem como os riscos que apresentam à saúde e segurança dos consumidores. Segundo o órgão, os produtos importados devem seguir as mesmas recomendações dos nacionais, com informações em língua portuguesa.

No ponto de venda, os preços devem estar afixados nos

produtos ou nas gôndolas de modo que o consumidor possa facilmente visualizá-los.

Segundo Andreia, ela já passou por casos de 'falsas promoções'.

"Eu tento tomar o maior cuidado. Já me aconteceu de estar lá a placa de promoção e por baixo outra placa indicando o produto com o mesmo valor. Ou seja, nada de promoção. Tem que ficar de olho e ir em busca dos direitos, caso seja lesado", afirma.

É lembrado ainda que é importante verificar a política de troca da loja, porque em compras realizadas em lojas físicas, não existe a obrigação de o fornecedor realizar troca imediata do produto.

Porém, segundo o Procon, se a loja pratica esta política, é importante solicitar por escrito o prazo eventualmente concedido para troca do produto por liberalidade.

GARANTIA DOS DIREITOS

O Procon-BG destaca que o consumidor precisa consultar diversos pontos de venda, tais como papelarias, depósitos, lojas virtuais, lojas de departamento, entre outros.

Toda informação ou publicidade, veiculada por qualquer meio de comunicação, obriga o fornecedor a cumpri-la integral-

mente. Todo material publicitário deve ser guardado, pois ele integra o contrato.

O prazo para reclamar de produtos não duráveis que apresentem algum problema é de 30 dias. Para produtos duráveis o prazo é de 90 dias. "Esteja atento a estes prazos", destaca.

Nas compras realizadas por internet, telefone ou catálogo, o consumidor tem o prazo de sete dias para se arrepender, contados a partir do recebimento do produto ou da data da assinatura do contrato. O cancelamento da compra deve ser feito sempre por escrito e os valores eventualmente pagos devem ser devolvidos com correção monetária. Por isso, sempre guarde a nota fiscal de compra, comprovantes de pagamento e outros documentos que comprovem a aquisição feita.

Os consumidores que se depararem com irregularidade nas relações de consumo, podem entrar em contato com o Procon de Bento Gonçalves através do telefone (54) 3055-8547 ou (54) 3055-8544, ou presencialmente, na rua Mal Deodoro, nº 70, na base térrea da prefeitura para denúncia ou auxílio.

O e-mail é procon@bentogoncalves.rs.gov.br. O atendimento ocorre das 9h às 16h, sem fechar ao meio-dia.

SUPER OFERTAS

OFERTAS VÁLIDAS PARA DIAS 27, 28 E 29/01/2023.

54 99624.2933

@CARBONERAMERCADO

SUPERMERCADO CARBONERA

CHULETA DO CONTRA FILÉ	AGULHA COM OSSO	PONTA DE PEITO	COSTELA MINGA
34,90	19,90	19,90	24,90
KG	KG	KG	KG

CARNE MOÍDA DE SEGUNDA	COXÃO DE FORA BOVINO - PEÇA	COSTELA DE PRIMEIRA	MISTURA LÁCTEA MOÇA	CAFÉ 3 CORAÇÕES VACUO 500G
22,90	36,90	29,90	6,89	13,90
KG	KG	KG	UN	UN

FEIJÃO PRETO AZULÃO 1KG	MILHO VERDE AO VAPOR FUGINI	ERVILHA FUGINI SACHÊ	OMO LAVAGEM PERFEITA 800G	DETERGENTE LIMPOL 500ML
6,89	5,49	2,69	15,90	2,69
UN	UN	UN	UN	UN

Sob nova direção

STIMMME-BG empossa diretoria pra gestão 2023-2028

Deoclides dos Santos comanda a entidade que representa os trabalhadores metalúrgicos, mecânicos de material elétrico



Exata Comunicação/Bárbara Salvatti

A diretoria que atua nas indústrias metalúrgicas, mecânicas e de material elétrico em Bento Gonçalves e outros 17 municípios da microrregião tomou posse para conduzir os trabalhos frente ao STIMMME-BG na gestão 2023-2028. A solenidade ocorreu em ato reservado na manhã do último dia 21 de janeiro.

No comando da entidade sindical, o presidente Deoclides dos Santos assumiu ressaltando o desafio e a responsabilidade que o grupo carrega pelos próximos cinco anos. "Agradeço à diretoria que segue comigo nessa caminhada, aos colaboradores e também, de forma especial, aos presidentes de gestões anteriores e suas diretorias que, graças a sua história de trabalho e conquistas, nos permitiram estar aqui, hoje, à frente dessa entidade que tantos feitos acumula. Seguiremos com nossa atuação representativa, em busca da defesa dos direitos e conquista de bene-

fícios para a família metalúrgica", disse.

Com índice de aprovação de 98,78%, a chapa foi eleita em setembro de 2022. "Esse é um indicador muito expressivo, resultante do trabalho que esse grupo vem realizando pelo Sindicato nas bases. A oportunidade de dar continuidade e ampliar as realizações é merecida. Parabéns a todos que estão assumindo esse desafio, sabemos das responsabilidades e das dificuldades envolvidas, mas somos, também, entendedores de quanto necessária é essa representação para o bem do trabalhador. Vocês merecem nosso agradecimento", destacou o Presidente da Confederação Nacional dos Trabalhadores Metalúrgicos e da Força Sindical, Miguel Torres.

Um ponto importante ressaltado por Torres foi a presença feminina significativa na diretoria. "Estamos em um segmento econômico preponderantemente masculino, e

esse movimento que o presidente Deoclides está fazendo, de trazer as companheiras para o movimento sindical, merece nosso reconhecimento, pois reflete a importância de valorizá-las em nosso segmento", disse.

Outro aspecto importante da diretoria que assume é a proposta de renovação nos integrantes à frente da entidade. "Esse movimento é muito importante pois constrói a continuidade da formação de lideranças para o movimento sindical, que darão seguimento ao trabalho até aqui edificado. É um compromisso repleto de responsabilidade, e certamente esse grupo fará uma excelente gestão", disse o Presidente da Federação dos Trabalhadores Metalúrgicos, Mecânicos, de Material Elétrico, Eletrônico e Implementos Agrícolas do Estado do Rio Grande do Sul e também do Sindicato dos Trabalhadores Metalúrgicos de Santiago, Júlio Helton Medeiros da Silva.

LIQUIDA

até **31** de desconto

Costela bovina Campo Nobre kg **38,90** DESCONTO DE 15%
32,90



CAITÁ SUPERMERCADOS

Coxão mole bovino em bifes e pedaços kg **34,90**



Coxa com sobrecoxa de frango dorsal kg **9,49**
6,49 DESCONTO DE 31%



Costela suína Grill Seara kg **25,90**
19,98 DESCONTO DE 22%



Pernil suíno Reserva kg **15,99**
11,99 DESCONTO DE 25%



Alcatra bovina sem osso Campo Nobre kg **55,90**
44,90 DESCONTO DE 19%



Cerveja lager Amstel 473ml **4,49**
3,59 DESCONTO DE 20%



Lava-roupas sanitizante Omo 1.6kg **27,99**
21,99 DESCONTO DE 21%

PREÇO ECONÓMICO! INATIVEL NA LIMPEZA CUIDA DO MEIO AMBIENTE

OMO lavagem perfeita sanitiza & higieniza

MATA 99,9% DOS VIRUS E BACTÉRIAS*
 1.6kg 2kg 3kg

ATIVO CONCENTRADO
 TECNOLOGIA QUE CUIDA DO MEIO AMBIENTE

Pepsi 3L ou Guaraná Antarctica 3L **9,90**
8,99 DESCONTO DE 9%



Leite condensado CCGL 395g **6,59**
4,99 DESCONTO DE 24%



Massa Todeschini 500g **3,69**
2,99 DESCONTO DE 18%



CAITÁ SUPERMERCADOS

Ofertas válidas em Bento e Garibaldi dia 27/01/2023 ou enquanto durarem os estoques. Estoque de 1.000 un/kg por produto. Limite de 6un ou 6kg por cliente. Fotos meramente ilustrativas. Proibida a venda de bebida alcoólica para menores de 18 anos.

No Meu Caitá você tem ofertas exclusivas

Baixe e garanta descontos em vários produtos

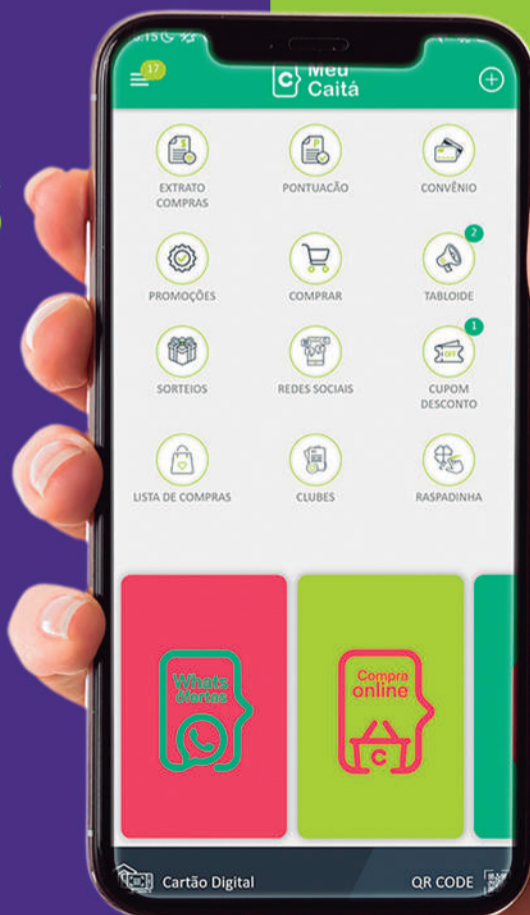

Mais que amigos

Brasil e Argentina: presidente Lula faz primeira viagem internacional e busca amarrar os laços com países vizinhos

Segundo o presidente, é necessário reforçar parcerias econômicas e diplomáticas com o país, parcerias essas deixadas de lado durante o governo Jair Bolsonaro

Lucas Marques

Nesta semana, o presidente Luiz Inácio Lula da Silva (PT) fez a sua primeira viagem internacional após assumir o cargo em 1º de janeiro. O destino foi a Argentina, onde o presidente, Alberto Fernández, é um amigo de longa data de Lula. O principal objetivo da viagem foi a vontade do governo brasileiro em retomar os laços econômicos e diplomáticos com os vizinhos. Durante o governo Jair Bolsonaro (2019-2022), por diversas vezes o ex-presidente criticou Fernández, a vice-presidente Cristina Kirchner, e as políticas adotadas pelo governo argentino, que é de esquerda.

Na última segunda-feira, 23/01, durante visita à Casa Ro-

Divirta-se com o Jogo dos 7 Erros na página 14

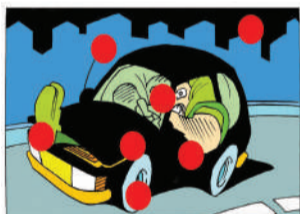

Solução

R	V	O	S	E	V	A
A	P	S	V	A	L	P
X	S	I	P	O	T	L
V	S	E	S	S	O	P
R	R	A	V	R	E	R
R	I	G	S	O	S	E
A	P	O	V	A	R	D
T	R	T	U	R	E	M
V	R	O	S	S	O	O
S	E	D	A	E	D	O
V	M	S	M	A	V	A
R	V	E	T	A	G	A
R	I	L	E	R	O	R
T	R	A	N	S	P	O
O	T	S				

sada, sede do governo em Buenos Aires, Lula se 'desculpou' com o povo argentino pelo o que chamou de "grosserias" do ex-presidente Bolsonaro.

"Estou pedindo desculpas ao povo argentino por todas as grosserias que o último presidente do Brasil, que eu trato como genocida, por causa da falta de responsabilidade no cuidado com a pandemia de COVID-19, todas as ofensas que fez ao Fernández. Um país que tem a grandeza do Brasil não tem o direito de ficar procurando inimigos. Nós precisamos de construir amigos e parceiros. E por isso quero afirmar que o Brasil está de volta para acolher os companheiros argentinos nos negócios, na cultura, no futebol e na manutenção da relação de amizade que temos há tantos anos", disse Lula após o encontro com Fernández.

CELAC

Outro objetivo da viagem de Lula a Argentina foi participar da Cúpula da Comunidade de Estados Latino-Americanos e Caribenhos (Celac), organização essa preterida pelo governo anterior.

A 7ª edição da cúpula terminou na terça-feira, 24/01, e teve como resultado a Declaração de Buenos Aires. O documento tem mais de 100 tópicos. Ele aborda uma visão compartilhada entre os países do grupo em diversas áreas, sendo destaque para a recuperação econômica pós-pandemia, segurança alimentar e energética, saúde, meio ambiente, ciências e tecnologia, transformação digital, entre outros.

Outros tópicos contidos no documento são as decisões de

convocar uma reunião dos ministros da Economia da Celac para o primeiro semestre de 2023, com foco na agenda de recuperação econômica. No documento também constam a atualização do Plano de Segurança Alimentar, Nutrição e Erradicação da Fome, a continuidade ao Plano de Autossuficiência Sanitária e o fortalecimento das capacidades de produção e distribuição local e regional de vacinas, medicamentos e insumos críticos.

Para o presidente brasileiro, o ato de retornar à Celac coloca o Brasil comprometido com as pautas latino-americanas, disposto a trabalhar com os países vizinhos, valorizando parcerias econômicas e futuros investimentos. "[O Brasil] volta a olhar para seu futuro com a certeza de que estaremos associados a nossos vizinhos bilateralmente, no Mercosul, na [União de Nações Sul-Americanas] Unasur e na Celac."

Além de Argentina e Brasil, outras 31 nações integram o grupo, como, por exemplo, Colômbia, Chile, Costa Rica, Guatemala, Nicarágua, Venezuela, Uruguai, Trinidad e Tobago, Haiti, Jamaica, Antígua e Barbuda, Barbados, entre outros.

BNDES

Durante um encontro com empresários, em Buenos Aires, Lula afirmou que o Banco Nacional de Desenvolvimento Econômico e Social (BNDES) irá voltar a financiar projetos de desenvolvimento e de engenharia em países vizinhos.

"O BNDES vai voltar a financiar as relações comerciais do



Ricardo Stuckert

Brasil e vai voltar a financiar projetos de engenharia para ajudar empresas brasileiras no exterior e para ajudar que os países vizinhos possam crescer e até vender o resultado desse enriquecimento para um país como o Brasil. O Brasil não pode ficar distante. O Brasil não pode se apequenar", declarou.

No discurso, Lula também afirmou que faz anos que o BNDES não empresta dinheiro para o desenvolvimento e que o Brasil parou de crescer. "Faz exatamente quatro anos que o BNDES não empresta dinheiro para desenvolvimento porque todo dinheiro do BNDES é voltado para o Tesouro, que quer receber o empréstimo que foi feito. Então, o Brasil parou de se desenvolver e o Brasil parou de compartilhar a possibilidade de crescimento com outros países", disse.

No governo anterior, o BNDES fez auditorias em financiamentos a países latino-americanos na década passada e divulgou o resultado numa página especial no site da instituição na internet. As investigações não encontraram irregularidades.

POLÊMICAS

A declaração do presidente caiu com incertezas no meio econômico e político. No encontro com empresários, Lula defendeu o financiamento, pelo Brasil da construção de um gasoduto para transportar gás natural produzido no campo de Vaca Muerta, localizada na Província de Neuquén, a oeste da região da Patagônia, até Porto Alegre, capital do Rio Grande do Sul.

Via nota oficial, o BNDES afirmou que não há demandas de obras internacionais a serem financiadas pelo órgão. "Não existe demanda ou previsão, por

parte do BNDES, de financiar projeto de serviços de infraestrutura no exterior. Qualquer alteração nessa política passará necessariamente por um entendimento com o TCU [Tribunal de Contas da União], uma vez que o presidente do tribunal, Bruno Dantas, tem reforçado o papel de acompanhamento colaborativo das políticas públicas por parte da referida instituição", afirma a nota.

Nos 14 anos em que o PT esteve no poder, entre 2003 e 2016, o BNDES financiou empréstimos na ordem de US\$ 11,8 bilhões para empresas brasileiras tocarem obras de infraestrutura em outros países. Segundo dados disponibilizados pelo BNDES, Venezuela e Cuba ainda devem US\$ 529 milhões, o que equivale a 25% do total emprestado pelo banco durante os governos Lula 1 e 2 e Dilma 1 e 2.

Real + Pesos?

"Não existe projeto de moeda única entre Brasil e Argentina", diz ministro da Fazenda Fernando Haddad

Segundo o ministro, a moeda única tem apenas objetivos econômicos de viabilizar mais parcerias entre os países

Lucas Marques

Durante a visita à Argentina, o presidente Luiz Inácio Lula da Silva (PT) teve junto de si alguns ministros, como é o caso de Fernando Haddad, responsável pela Fazenda, principal pasta da área econômica do governo.

Durante a visita, Lula e Fernández, presidente argentino, assinaram, em conjunto, um artigo que confirma a intenção dos países de criarem uma moeda comum sul-americana, a fim de ser utilizada para transações comerciais e financeiras. "Decidimos avançar nas discussões sobre uma moeda sul-americana comum que possa ser usada

tanto para fluxos financeiros quanto comerciais, reduzindo custos operacionais e nossa vulnerabilidade externa", diz um trecho do artigo.

A informação de "criação de uma moeda única" chegou cheia de dúvidas nos brasileiros. Nas redes sociais, diversos comentários questionavam a ação de Lula e até idealizando o fim do Real.

Um exemplo replicado nas redes foi o da União Europeia, em que seus países utilizam uma única moeda, o Euro. Para acalmar os ânimos, Haddad foi escalado para desmentir os 'botatos' e reafirmar a real intenção da proposta.

"O projeto de uma moeda única entre Brasil e Argentina que substitua o real e o peso não existe", disse o ministro, na segunda-feira, 23/01.

Durante evento com empresários dos dois países em Buenos Aires, Haddad declarou que o que está em estudo é a viabilidade de uma moeda digital comum que seria usada apenas em trocas comerciais, para reduzir a dependência em relação ao dólar.



Reprodução/TV Brasil

O ministro esclareceu que a eventual moeda comum não substituiria as atuais correntes e que a ideia é diferente da apresentada pelo governo anterior.

"Recebemos dos nossos presidentes uma incumbência de não adotar uma ideia que era do governo anterior, que não foi levada a cabo, da moeda única. O meu antecessor, Paulo Guedes, defendia muito uma moeda única entre Brasil e Argentina. Não é disso que estamos falando. Isso gerou uma enorme

confusão, inclusive na imprensa brasileira e internacional", declarou Haddad.

De acordo com o ministro, a moeda comum ainda será discutida por um grupo de trabalho, ao longo de vários anos. Para Haddad, a ideia dinamizaria o comércio entre os países latino-americanos de forma melhor que outros instrumentos usados no passado, como o pagamento em moedas locais dispendendo o dólar e os Convênio de Pagamento e Créditos Recí-

procos (CCR), tipo de câmara de compensação entre os países do continente, abolidas pelo Brasil em 2019.

"Não se trata da ideia de uma moeda única. Trata-se de avançarmos nos instrumentos previstos e que não funcionaram a contento, nem pagamento em moeda local e nem os CCRs dão hoje uma garantia de que podemos avançar no comércio da maneira como pretendem os presidentes", esclareceu o ministro.

Disponível em bancas de jornal e livrarias de todo o Brasil!

www.casquett.com.br

COQUE TEL

Especial

Boate Kiss: tragédia que abalou o país e o mundo completa dez anos

Nesta sexta-feira, dia 27 de janeiro de 2023, a tragédia da Boate Kiss completa uma década, entre saudades, memórias das vítimas, histórias de superação dos sobreviventes e mudanças na legislação

Suellen Krieger

Em cima de um palco a banda Gurizada Fandangueira tocava. Ao som deles, centenas de jovens dançavam e se divertiam. Funcionários aproveitavam o final de semana para tirar uma renda extra ao final do mês. O local: a Boate Kiss, localizada na rua Dos Andradas, em Santa Maria, no "coração" do Rio Grande do Sul.

Mas, a madrugada do dia 27 de janeiro de 2013 teve um trágico desfecho: 242 pessoas morreram, enquanto outras 636 ficaram gravemente feridas após um incêndio atingir o local. Nesta sexta-feira, 27 de janeiro de 2023, a tragédia que abalou o mundo completa dez anos.

RELEMBRE O CASO

O fogo dentro da casa noturna começou quando o vocalista da banda que se apresentava fez uma espécie de show pirotécnico, usando um sinalizador. As faíscas atingiram a espuma do isolamento acústico no teto do local e as chamas se alastraram rapidamente. O extintor de incêndio não funcionou ao ser manipulado.

O incêndio provocou pânico e correria. A única saída disponível da casa noturna não foi suficiente para que todos saíssem a tempo. Cerca de 180 corpos foram encontrados nos banheiros feminino e masculino. A maioria dos frequentadores morreu asfixiados pela fumaça tóxica.

Quando o dia clareou, diversos corpos ainda estavam sendo retirados de dentro da casa noturna. De lá, foram levados por um caminho frigorífico para o ginásio do

Centro Desportivo Municipal para que familiares ou amigos pudessem fazer o reconhecimento. Entre as vítimas, 120 eram homens e 112 eram mulheres.

Além de Santa Maria, ao menos outros 28 municípios gaúchos e outros quatro catarinenses receberam sepultamentos, na segunda-feira, 28 de janeiro de 2013. Os enterros em Santa Maria ocorreram nos cemitérios ecumênicos, São José, Pau-a-Pique, Jardim da Saudade e no Jardim Santa Rita de Cássia.

COMO FICOU O CASO

A investigação apontou que no local havia mais público do que a capacidade máxima de 750 lugares. A casa noturna tinha apenas um acesso, tanto para entrada quanto para saída e não tinha nenhuma saída de emergência. O alvará fornecido pelos Bombeiros estava vencido desde o dia 10 de agosto de 2012 e a boate não teria obedecido o plano de prevenção contra incêndio feito por uma engenheira.

Um dia após o incêndio, a Justiça decretou a prisão temporária dos sócios Elissandro Spohr e Mauro Hoffmann, além do produtor da banda Gurizada Fandangueira Luciano Bonilha Leão e do vocalista Marcelo de Jesus dos Santos.

No dia 29 de janeiro, foi autorizado o bloqueio de bens dos dois sócios e da boate Kiss. Cerca de uma semana depois, cinco imóveis e uma conta com cerca de R\$ 500 mil foram bloqueados, conforme a Defensoria Pública.

No dia 1º de março de 2013 ocorreu a primeira reviravolta no caso. A Justiça revogou a prisão temporária e decretou a prisão preventiva dos quatro suspeitos pelo incêndio que atingiu a boate Kiss.

Ainda em março de 2013, nove pessoas, entre sócios e funcionários da boate e integrantes da banda, além de um bombeiro, foram indiciadas por homicídios com dolo eventual qualificado contra as vítimas. Quatro servidores públicos foram indiciados por homicídios culposos, além de dois bombeiros e um ex-sócio da boate por fraude processual.

Em abril daquele ano, oito pessoas foram acusadas criminalmente pelo Ministério Público, quatro delas por homicídio doloso qualificado e tentativas de homicídio, duas por fraude processual e duas

por falso testemunho.

Em maio de 2013, a Justiça do Rio Grande do Sul decidiu conceder liberdade provisória aos quatro presos por envolvimento no incêndio da boate Kiss. Eles passaram a responder ao processo em liberdade.

Em julho de 2013, o inquérito policial que responsabilizava o então prefeito de Santa Maria, Cezar Schirmer, foi arquivado.

Em junho de 2015, dois bombeiros foram os primeiros condenados em processos relacionados ao incêndio. A Justiça Militar considerou os agentes culpados por inserção de declaração falsa na assinatura e emissão do segundo alvará que liberava a Kiss para funcionamento.

Em setembro de 2015 um major do Corpo de Bombeiros foi condenado a seis meses de detenção pelo crime de fraude processual na Justiça comum. Nos dias seguintes à tragédia, ele teria inserido no arquivo da boate documentos que não faziam parte do plano de prevenção contra incêndio da casa noturna.

Em outubro de 2016 o Tribunal de Justiça Militar (TJM) absolveu um militar e reduziu a pena de outros dois investigados pela concessão de alvará a boate Kiss.

Em setembro de 2020 o Tribunal de Justiça do Rio Grande do Sul aceitou recurso do Ministério Público e condenou dois bombeiros pela concessão irregular de alvará a boate.

JÚRI

Os quatro réus, o produtor da banda Gurizada Fandangueira, Luciano Bonilha Leão, o vocalista da banda, Marcelo de Jesus e os sócios da boate Kiss, Elissandro Spohr e Mauro Hoffmann, tiveram, no dia 5 de abril de 2021, o júri marcado para o dia 1º de dezembro, em Porto Alegre.

Após 10 dias de julgamento, os quatro réus foram condenados: o sócio da boate Elissandro Spohr foi condenado a 22 anos e seis meses de prisão. Mauro Hoffmann, também sócio da boate, foi condenado a 19 anos e seis meses de prisão. O vocalista da banda Gurizada Fandangueira, Marcelo de Jesus, foi condenado a 19 anos de reclusão, enquanto o produtor da banda, Luciano Bonilha, foi condenado a



Agência Brasil/Fernando Frazão

18 anos de prisão. No entanto, o desembargador Manuel José Martinez Lucas concedeu um habeas corpus preventivo aos acusados.

No dia 14 de dezembro de 2021, o então presidente do Supremo Tribunal Federal (STF), Luiz Fux, aceitou o recurso do MP pedindo a suspensão do habeas corpus aos condenados. Dois réus foram presos no mesmo dia. Os outros dois foram presos no dia seguinte, um em Santa Catarina e outro no Rio Grande do Sul.

Em agosto de 2022, a 1ª Câmara Criminal do Tribunal de Justiça acolheu parte dos recursos das defesas e anulou o júri que condenou os quatro réus – todos soltos. Dessa forma, um novo júri deve ser marcado.

TODO DIA A MESMA NOITE

Na quarta-feira, 25/01, estreou na Netflix a série "Todo Dia a Mesma Noite", baseada no livro escrito pela jornalista Daniela Arbex. A série, dividida em cinco episódios de aproximadamente 45 minutos cada, além de lembrar o caso, também fala sobre a busca por justiça, retratando a aflição dos sobreviventes e fazendo um resgate histórico do que ocorreu há dez anos.

Na internet, alguns telespectadores criticaram a Netflix por, supostamente, usar a dor de familiares e vítimas para gerar en-

tretenimento. A jornalista Daniela defendeu a produção e afirmou que "não falar (sobre a tragédia) não é uma opção".

Além disso, ela salientou que não falar é o que permite que outras tragédias aconteçam. "Existe uma narrativa frágil de dizer que vai tocar, vai causar dor. Não! Não falar é o que causa sofrimento. Não falar é que permite que outras tragédias como essa aconteçam no Brasil", afirmou.

LEI KISS

Antes da ocorrência em Santa Maria, a legislação vigente sobre incêndios no estado datava do final dos anos 1990. Um decreto de 1997, assinado pelo então governador Antônio Britto (MDB), determinava que os bombeiros realizassem a vistoria de um imóvel, para a classificação da edificação feita pelo Instituto de Resseguros do Brasil.

A tragédia da boate Kiss gerou mudanças na legislação do Rio Grande do Sul. Ainda naquele ano, em dezembro, a Assembleia Legislativa aprovou a "Lei Kiss", com normas de prevenção e combate a incêndios a todos os imóveis não considerados como unifamiliares exclusivamente residenciais.

Em 2016, a Lei Kiss sofreu uma série de alterações. O prazo de validade do Alvará de Prevenção e Proteção Contra Incêndio (APPCI),

antes de um a três anos, foi ampliado para valer de cinco a dois anos. Inspeções para locais de reuniões de público deixaram de ser anuais e passaram a ser feitas a cada dois anos. Já nos demais locais, a cada cinco anos.

O QUE É EXIGIDO ATUALMENTE

Residência unifamiliar: isenta de licenciamento.

Propriedade agrosilvopastoril: isenta de licenciamento.

Atividade sem atendimento ao público ou estoque de materiais: isenta de licenciamento.

Área de até 200 m² e até dois pavimentos (baixo risco): isenta de licenciamento, mas precisa dispor de extintores, sinalização e saídas de emergência, pessoa treinada para operar extintores e orientar retirada do prédio e é sujeita a vistorias extraordinárias.

Área de até 750 m² e até três pavimentos (baixo ou médio risco): necessário apresentar Plano Simplificado de Prevenção e Proteção Contra Incêndio (PSPCI) com vistoria dispensada para emissão do alvará.

Área superior a 750 m² e outros requisitos (alto risco): necessário apresentar Plano de Prevenção e Proteção Contra Incêndio (PPCI) com vistoria dos bombeiros antes da emissão do alvará.

FRANCO/ORBIL

Faça seu exame de tomografia no Hospital Tacchini

HOSPITAL TACCHINI

AGENDE SEU EXAME

Telefone e WhatsApp
(54) **3455.4333**
atendimento@tacchini.com.br

RESPONSÁVEL TÉCNICO: Dr. Adriano Boz | CRM 29409

Mecânica Automotiva
Multimarcas
ALMEC
54 3454 5876 | 98445 0713
autitecmultimarcas@hotmail.com
Rua Florianópolis, 155
Botafogo | Bento Gonçalves

Mercado CARBONERA
(54) 3454 3879 / 3452 1632
Rua Marques de Souza, 492 | Bairro São Francisco | Bento Gonçalves

Auto Lavagem
Estética - Limpeza - Polimento e Cera
maná
54 3702.1450 | 99936.5584
99610.4091

A CLÍNICA DA FAMÍLIA BRASILEIRA
Dentistas
Clinica Brasil
(54) 3451 4671
Rua Marechal Deodoro, 31
Centro - Bento Gonçalves

3G EXTINTORES
Três G do Brasil Extintores Ltda
www.tresgextintores.com.br
comercial@3gextintores.com.br
(54) 3451 6699

GREPAR
Faz parte do seu lar!
54 3449 2466
Loja 1- Bairro Progresso
Loja 2- Av. Osvaldo Aranha
Loja 3- Centro
Loja 4- Bairro Jardim Glória
Loja 5- Bairro São Roque
Loja 6- Bairro Botafogo

Ourives
CASA DOS REPAROS
Rua Guilherme Fasolo, 172,
Bairro Maria Goretti
(ao lado do Frigorífico Aida)
(54) 3453 6336

Motorcraft
Oficina Mecânica
54 3701 0111 | 99633 1533
Av. São Roque, 1491
Bento Gonçalves, RS

VENHA PLANEJAR SUA FUTURA MORADIA CONOSCO

Construtora Zanotto
SEGURANÇA E BEM-ESTAR PARA SUA FAMÍLIA
WhatsApp (54) 98406-3006
Rua Fortaleza, 138 - Sala 03
Bairro Botafogo - Bento Gonçalves
Fone (54) 3452-0506

Fraporti Imóveis
CRECI 24.183-J
(54) 98114 8872
www.fraportimoveis.com.br
Rua Naracy J. Torresan, 09,
sala 05, bairro Maria Goretti
RESIDENCIA DA VINCI
2 dormitórios com 54m² a 71m²
Rebaixe em gesso
Piso Porcelanato
Sacada aberta ou fechada
Churrasqueira
Box de garagem
Opção de personalizar e agregar esperas de água quente e split
COM ENTRADA PARCELADA
R.2-94.838
ÚLTIMOS APARTAMENTOS PARA VENDA

Pinusplac
VENDE-SE TERRENOS: BAIRRO BARRAÇÃO. BENTO GONÇALVES, COM TODA INFRAESTRUTURA NECESSÁRIA, TERRENOS PARA PAVILHÕES E OUTROS. INFORMAÇÕES: FINANCIAMENTO DIRETO entrada E saldo com financiamento direto, pelo INCC-M OU PREÇO À VISTA COM DESCONTO ESPECIAL. VENDAS. Contato: 3449.4444 ou (Celso) (54) 99981.3000 / (Volnei) (54) 9997.23122, (Junio) (54) 99236.7635. Matrículas individuais.
VENDE-SE: Terrenos no bairro Barracão. Ótima localização, condomínio fechado, com toda infraestrutura, em um belo local, seguro, calmo, com uma paisagem linda. Você pode financiar direto conosco com uma entrada e até 50 meses para pagar. Valor a partir de R\$ 135.000,00. PREÇO À VISTA com desconto ESPECIAL. CONDOMÍNIO RESIDENCIAL VILLAGGIO TOSCANA. INFORMAÇÕES (54) 99981.3000 ou 98404.5302. Com matrícula.
VENDO: TERRENOS PRONTOS PARA CONSTRUIR. FINANCIAMENTO. ENTRADA. Saldo em até 70 vezes PARA PAGAR, CORRIGIDO PELO INCC-M. Contato: 99981.3000 ou 98404.5302. ÚLTIMAS UNIDADES - LOTEAMENTO ENCOSTA DO SOL.
54 3449 4444
contato@pinusplac.com.br

APARTAMENTOS NO HUMAITÁ

Código 41687
2 dormitórios com garagem cada um
R\$ 145.000
Código 43837
2 dormitórios com garagem cada um
R\$ 200.000
www.oliparimoveis.com.br
54 3452 2612 • 3451 4145
Rua Barão do Rio Branco, 562,
Centro, Ed. Elizio Marangon, BG
(ao lado do antigo endereço)
Olipar Imóveis
Consultoria Imobiliária
CRECI 37.480 | CRECI 8.494

PC VEÍCULOS
OFERTAS DA SEMANA
AMAROK EXTREME 3.0V6 DIESEL 2021 PRETA
FORD/CARGO 816 2019 VERMELHO
FIAT/CRONOS 1.3 2019 BRANCA
COROLLA SEG 1.8 AUT. 2009 PRETO
ECOSPORT 2.0 TITANIUM AUT. 2015 PRATA
FORD/F250 DIESEL 3 LUGARES 2001 VERMELHA
KOMBI 9 LUGARES 1996 BRANCA
S10 HIGH COUNTRY CD 2.8 DIESEL 2021 BRANCA
UNO ATTRACTIVE 1.0 COMPLETO 2015 CINZA
QUADRI/CAN-AN 570 2 LUGARES 2019 VERMELHO
BIZ 125 EX 2012 BORDO
BIX 125 ES 2009 VERMELHA
HONDA/PCX 150 SPORT COM ABS 2021 PRATA
Tratores
TRATOR TYM 293 4X4 2011 350 HORAS
AGRALE 4233 4X4 2016 VERMELHO
AGRALE 4230 4X4 2013 2.600 HORAS
AGRALE 4230 4X4 2002 VERMELHO
AGRALE 4120 2000 VERMELHO
AGRALE 4118 4X4 2011 VERMELHO
AGRALE 4300 1985 VERMELHO
AGRALE 4200 1989 VERMELHO
AGRALE 4100 1973 LARANJA
FORD 4600 COM HIDRÁULICO 1978 AZUL
JONH DEERE 5055E 4X4 2014 1.350 HORAS
LANDINI 45 CV 4X4 2017 1.400 HORAS
MASSEY FERGUSON 4707 4X4 NOVO VERMELHO
MASSEY 35 X COM HIDRÁULICO 1960 VERMELHO
NEW HOLLAND TT55 4X4 NOVO AZUL
TRAMONTINI 8075 4X4 2013 VERMELHO
VALTRA A73 FRUTEIRO 4X4 2019 252 HORAS
VALTRA BH 180 CV CABINADO 2016 AMARELO
YANMAR 1055 4X4 2016 580 HORAS
YANMAR 1155 4X4 2015 2.300 HORAS
YANMAR 1055 4X4 2010 VERMELHO
YANMAR 1155 4X4 2011 VERMELHO
YANMAR 1155 4X4 2010 3.500 HORAS
YANMAR 1050 4X4 1988 VERMELHO
Implementos
CONCHA E GARFO FRONTAL USADO
PLANTADEIRA 3 LINHAS USADA
ROÇADEIRA 1,30 (1000 RPM) NOVA
ROÇADEIRA 1,30 540 RPM NOVA
ROÇADEIRA 1,60 540 RPM USADA
CACAMBA BASCULANTE 1,30 NOVA
RASPO BASCULANTE TRASEIRO 1,50 NOVO
GRAMPO 05 HASTES NOVO
(54) 3454 6554 | 99601 1280 Rua Guilherme Fasolo, 295, bairro Maria Goretti, Bento Gonçalves

CONTRATA-SE
- Montador
- Auxiliar de Produção (feminino)
- Soldador Ponto
Empresa de 32 anos de mercado, com possibilidade de crescimento, salário compatível e mais benefícios.
Interessados enviar currículo para o e-mail acolar@acolar.ind.br ou 54 3451 6505

G'Dom MALHAS CONTRATA:
- AJUDANTE GERAL
- COSTUREIRA DE MÁQUINA INDUSTRIAL
- ENCARREGADO DE EXPEDIÇÃO
Rua Tietê, 568, bairro Imigrante ou enviar currículo para o e-mail (pessoal@gdom.com.br)

Imóveis
e usado o FGTS como entrada. Possui ótima posição solar. Valor R\$200.000,00. Contato (54)99683-6257 Luiz CRECI 42.589
VENDO terreno no São Roque no loteamento Longui, pronto para construir. Aceita parcelamento direto e pode ser financiado pelo banco de sua preferência. Valor R\$ R\$140.000,00. Contato (54)99683-6257 Luiz CRECI 42.589.
VENDO casa nova em construção com terreno de 10x25, 2 dormitórios, sala, cozinha, área de serviços, banheiro social. Localizada no Loteamento Capotanni em Bento Gonçalves. Pode ser financiada pelo banco de sua preferência. Possui ótima posição solar. Valor R\$230.000,00. Contato (54)9 9966-4616 Adriano CRECI 42.504
VENDO casa nova em construção com terreno de 10x25, 3 dormitórios, sala, cozinha, área de serviços, banheiro social. Localizada no Loteamento Capotanni em Bento Gonçalves. Pode ser financiada pelo banco de sua preferência. Possui ótima posição solar. Valor R\$250.000,00. Contato (54)9 9966-4616 Adriano CRECI 42.504
VENDO apartamento semimobiliado no Ouro Verde. Mirante do Ouro de 1 dormitório e vaga de garagem. Financiamento pelo banco de sua preferência e aceita o FGTS como entrada. Valor R\$ R\$115.000,00. Contato (54)99683-6257 Luiz CRECI 42.589.
VENDO apartamento em obras, bairro Progresso, com entrada totalmente parcelada em até 60 vezes, com 2 dormitórios, sala estar, cozinha com churrasqueira na sacada, área de serviço, e banheiro, box de garagem. Possibilidade de financiar até 100% usando FGTS. Valor a partir de R\$219.000,00. Contato (54)99683-6257 Luiz CRECI 42.589
VENDO apartamento com todos os móveis e elétricos no Lot. Bertolini de 2 dormitórios, e contendo, cozinha, área de serviços, banheiro social e vaga de garagem. Pode ser financiado

FARMÁCIA SÃO JOSÉ
Matriz: (54) 3453 6516
Rua Caxias do Sul, 527, Glória
Filial 1: (54) 3453 1713
Rua Marcos Valduga, 232,
Santa Helena
Filial 2: (54) 3453 6161
Rua Carlos Cembranel, 28,
Santa Marta

Mercadão da Fruta
Mais de 50 itens a preço único.
3453 1815 | 3454 2016
Rua Dante Larentis, 61
Cidade Alta - Bento Gonçalves

CINEX
www.cinex.com.br

MERCADO BOTAFOGO
3453 1854
Rua Goiânia, 310 - Bairro Botafogo
Bento Gonçalves

Sanches Motosport
SUA MOTOCICLETA NO LUGAR CERTO!
Rua Joana Guindani Tonello, 145
bairro Licorsul | 3454 3455

POSTO RAVANELLO
(54) 3451 6668
Rua 13 de Maio, 1000
São Bento - Bento Gonçalves
postoravanello@postoravanello.com.br

OSWALDOCRUZ LABORATÓRIO
54 3451 2599
Rua General Osório, 309,
sala 302, BG, RS

Casttini
AMBIENTES PARA VIVER
54 3451 7773 | 3055 7774
www.casttini.com.br

MERCADO NICHETTI
SANTA MARTA:
Rua Carlos Ranzi, 230, 54 3453 7911
BOTAFOGO:
Rua Fortaleza, 291, 54 3453 2208
SÃO FRANCISCO:
Rua Garibaldi, 431, 54 3454 2273

Pontual IMÓVEIS
Realizar o seu desejo de morar bem e o nosso maior compromisso!
(54) 3055 2200 | 3055 4400
pontualimoveis.bg
www.imoveispontual.com.br

AGRO PET DOS ANJOS
AGROPECUÁRIA E PET SHOP
54 3453 3789
Rua Nelson Carraro, 440
Sala 01 | Bento Gonçalves | RS
lucianogdosanjose@gmail.com

São Francisco
CENTRO VETERINÁRIO
(54) 2621 5913 • 99684 4562
Rua Victório Carraro, 1031,
Santa Marta - Bento Gonçalves
cvsfranciscocodeassis@hotmail.com

JARDIM DO VALE
CEMITÉRIO PARQUE
CONTRATA:
- SERVIÇOS GERAIS
- AJARDINAMENTO (masculino)

Interessados enviar currículo para o e-mail
administrativo@jardimdovale.com.br
ou ligar para (54) 3453 1706

ALUGO Pavilhão de 550m2 pré moldado, a 100m do estádio Montanha dos Vinhedos, bairro São João. Preço a combinar.
Contato:
(54) 99909 5974

MUNICÍPIO DE SANTA TEREZA

EDITAL DE PREGÃO PRESENCIAL Nº 05/2023 – Contratação de empresa para a prestação de serviços médicos, dispondo de clínico geral, 20 (vinte) horas semanais, na Unidade Básica de Saúde do Município de Santa Tereza-RS. Data de abertura: 09/02/2023, às 09:00 horas.

EDITAL DE PREGÃO PRESENCIAL Nº 06/2023 – Edital de registro de preços para futura e eventual aquisição de materiais e equipamentos hidráulicos para a rede d'água e esgoto do Município de Santa Tereza/R.S. Data de abertura: 10/02/2023, às 08:00 horas.

CHAMAMENTO PÚBLICO Nº 003/2023 – credenciamento de empresas interessadas em prestar serviços de máquinas para a Secretaria de Agricultura e Secretaria de Obras do Município de Santa Tereza/R.S. Data de abertura: 06/02/2023.

EDITAL DE TOMADA DE PREÇOS Nº 02/2023 – Contratação de empresa especializada para pavimentação em PVS, passeios, drenagem e sinalização na Linha José Júlio – Sagrado Coração de Jesus, Santa Tereza/R.S. Data de abertura: 13/02/2023, às 09:00 horas.

Santa Tereza/RS, 27 de janeiro de 2023
Gisele Caumo
Prefeita Municipal

ZACCARIAS LEILÕES
EDITAL DE 1ª E 2ª PRAÇA/LEILÃO E INTIMAÇÃO ONLINE
DATA: 1ª Praça/Leilão: Dia 05 de fevereiro de 2023, às 10:00 horas.
2ª Praça/Leilão: Dia 05 de fevereiro de 2023, às 10:10 horas.
LOCAL: Plataforma digital www.zaccariasleiloes.com.br.

VOLNEI ZACCARIAS, LEILOEIRO OFICIAL matrícula 151/99, devidamente autorizado pelo Exmo. (a) Sr. (a) Dr. (a) Juiz (a) da 1ª Vara do Trabalho de Bento Gonçalves – RS, FAZ SABER a todos quantos do presente edital virem ou conhecimento dele tiverem que foi autorizado a realizar o Leilão do (s) bem (ns) penhorado (s) no Processo 0022648-98.2016.5.04.0511 que RECLAMANTE: CLEUSA MADALENA DA SILVEIRA e outros (19) move contra RECLAMADO: ESTOFADOS CASTELLO LTDA e outros (4), referente à: Bem: Um automóvel da marca GM-CHEVROLET/MONTANA LS 1.4, cor branca, ano/modelo 2012/2013, placa ITQ-2983. Avaliado R\$ 1.000,00 (um mil reais). Valor mínimo para venda em segundo leilão é de R\$ 500,00; e um semirreboque R/BINER RB1C, ano/modelo 2012/2012, cor branca, placa IVT-7575. Avaliado em R\$ 3.800,00 (três mil e oitocentos reais). Valor mínimo para venda em segundo leilão é de R\$ 1.900,00. Processo 0021298-36.2020.5.04.0511 que RECLAMANTE: PATRICIA DOS SANTOS KIRCH move contra RECLAMADO: TURGATUR TRANSPORTES COLETIVOS LTDA, referente à: Bem: Uma camionete da marca FORD/CURIER CLX, carroceria aberta, placas IHB-8884, cor branca, ano/modelo 1998/1998, RENAVAM 691503087. Avaliada em R\$ 7.000,00 (sete mil reais). Valor mínimo para venda em segundo leilão é de R\$ 3.500,00. Uma camionete da marca VW-VOLKSWAGEN/KOMBI, placas IEK-5856, cor branca, ano/modelo 1996/1996, RENAVAM 648128148. Avaliado em R\$ 12.100,00 (doze mil e cem reais). Valor mínimo para venda em segundo leilão é de R\$ 6.050,00. PROCESSO 0020226-43.2022.5.04.0511 QUE RECLAMANTE: CASSIANE WALECHESKI MOVE CONTRA RECLAMADO: CJB COMERCIO DE ALIMENTOS LTDA - ME E OUTROS (2), referente à: Bem: Veículo CITROEN C4 Picasso Grand, Placa NOT0183, RENAVAM: 00202357040 Cor: Prata Combustível: Gasolina, ano/modelo 2009/2010. Avaliada em R\$ 29.000,00 (vinte e nove mil reais). Valor mínimo para venda em segundo leilão é de R\$ 19.500,00. Ônus: • Averbção de Execução: Motivo: ROBERTO CARLOS DACHERY - Motivo Abreviado: AVERBAÇÃO - Órgão da Justiça: JUIZADO ESPECIAL CIVEL ADJUNTO - FORO DE BENTO GONCALVES - RS - Processo Judicial: 90011548820218210005 - Processo: 20211535174 • Restrição RENAJUD: Tribunal: TRF04-Tribunal Regional Federal da 4ª Região - Órgão: 7964-RSBG001 - Processo Judicial: 50054286520164047113 - Ativas: 1 - Inativas: 0 - Tipo de Restrição: Transferência • Restrição RENAJUD: Tribunal: TRF04-Tribunal Regional Federal da 4ª Região - Órgão: 7964-RSBG001 - Processo Judicial: 50001617320204047113 - Ativas: 1 - Inativas: 0 - Tipo de Restrição: Transferência e Restrição RENAJUD: Tribunal: TRT04-Tribunal Regional do Trabalho da 4ª Região - Órgão: 3460-1A VT BENTO GONCALVES - Processo Judicial: 00215743820185040511 - Ativas: 1 - Inativas: 0 - Tipo de Restrição: Transferência. PROCESSO 0001912-64.2013.5.04.0511 QUE RECLAMANTE: LORENI DOS SANTOS ALMEIDA MOVE CONTRA RECLAMADO: MARTINS OLIVEIRA INDUSTRIA E COMERCIO DE MOVEIS LTDA - ME, referente à: Bem: 1) Metais pertencentes a uma cabine de exaustão (cabine desmontada). Avaliados como sucata ao preço de R\$ 250,00; 2) Uma serra fita na cor verde (não encontrei marca), com aspecto de estar sucateada. Avaliada em R\$ 500,00; 3) Uma desempenadeira Mazzutti, cor verde. Também aparenta estar sucateada, embora seja passível de conserto. Avaliada em R\$ 800,00; 4) Cerca de 7 (sete) metros lineares de canos (tubulação) de exaustor. Está em estado de sucata, poucas peças (poucos canos) podem ser verdadeiramente aproveitados. Avaliados os cerca de 7 metros em R\$ 350,00; 5) Destopadeira avaliada em R\$ 1.500,00; 6) Coladeira de Borda Homag, modelo DKR 15A avaliada em R\$2.500,00. Avaliação em R\$ 5.900,00 (cinco mil e cem reais). Valor mínimo para venda em segundo leilão é de R\$ 2.950,00. I- MODALIDADE: A hasta pública será exclusivamente online. O Usuário é responsável por todas as ofertas registradas em seu nome, pelo que os lances não podem ser anulados e/ou cancelados em nenhuma hipótese. Dos Lances: Sobrevido lance nos 3 (três) minutos antecedentes ao termo final da alienação judicial exclusivamente eletrônica, o horário de fechamento do pregão será prorrogado em 3 (três) minutos para que todos os usuários interessados tenham oportunidade de ofertar novos lances, conforme Resolução 236/2016 do CNJ.. Informações com o Leiloeiro Oficial Volnei Zaccarias, Matrícula 151/99, através do site: www.zaccariasleiloes.com.br, telefone: 54 - 3441-1902 - 54 99612-1051 e e-mail: zaccarias@zaccariasleiloes.com.br.

FAÇA SUAS PUBLICAÇÕES LEGAIS NO JORNAL SERRANOSSA IMPRESSO E DIGITAL*

O MELHOR PREÇO DO SUL DO BRASIL

*Publicação com certificação digital.

G'Dom MALHAS

CURSO GRÁTIS DE COSTURA INDUSTRIAL VAGAS LIMITADAS

INÍCIO DAS AULAS: IMEDIATO
HORÁRIO: de segunda a sexta-feira, das 7h às 12h e das 13h às 17h
REQUISITOS: vontade de aprender a costurar e de ter uma profissão

Interessados devem enviar currículo para o e-mail pessoal@gdom.com.br ou comparecer na Malhas G'Dom (Rua Tietê, 568 B.Imigrante), de 2ª a 6ª feira em horário comercial.

EDITAL DE PROCESSO SELETIVO SIMPLIFICADO Nº 001/2023

O Município de Monte Belo do Sul torna público que nos dias 30/01, 31/01, 01/02, 02/02 e 03/02 de 2023, das 8h00min às 11h00min, e das 13h30min às 16h, na sede da Prefeitura Municipal, a Comissão irá receber os currículos para contratação dos seguintes cargos temporários: Monitor de Educação Básica (30h); Professor de Educação Infantil (40h); Professor de Séries Iniciais (20h); Merendeira/Servente (40h); Auxiliar de Obras (40h). Edital e anexos disponíveis no mural da Prefeitura e no portal: <https://www.montebelodosul.rs.gov.br>.

Monte Belo do Sul, 27 de janeiro de 2023
ADENIR JOSÉ DALLÉ
Prefeito Municipal

PREGÃO ELETRÔNICO 002/2023 – Registro de Preços

O Município de Monte Belo do Sul torna público que realizará "PREGÃO ELETRÔNICO". Tipo: Menor Preço por Item. Objeto: Aquisição de Brita. As datas relativas à sessão de disputa são as seguintes: - Recebimento das Propostas: a partir das 08 horas do dia 30/01/2023, até as 08 horas do dia 10/02/2023 - Abertura das Propostas: a partir das 08 horas e 01 minutos do dia 10/02/2023 - Início da sessão de disputa de Preços: às 09h00min do dia 10/02/2023. Referência de tempo: Horário de Brasília (DF). Local: <http://www.pregaoonlinebanrisul.com.br/> Edital e seus anexos encontram-se disponíveis no site: <https://www.montebelodosul.rs.gov.br/> - Pregão Eletrônico. Informações adicionais pelo telefone: (54) 3457-2051.

Monte Belo do Sul, 27 de janeiro de 2023
ADENIR JOSÉ DALLÉ
Prefeito Municipal

Comunitários

Promulgada lei que reconhece agentes como profissionais de saúde

Com a lei agentes comunitários de saúde e agentes de combate às endemias podem acumular dois cargos públicos

O presidente Luiz Inácio Lula da Silva (PT) sancionou sem vetos a lei que regulamenta as profissões de agente comunitário de saúde (ACS) e de agente de combate às endemias (ACE) como profissionais de saúde (Lei 14.536, de 2023). Com a alteração, os profissionais das duas categorias poderão acumular até dois cargos públicos, desde que as atividades não conflitem em horário. O texto foi publicado na edição do Diário Oficial da União (DOU) da última sexta-feira, 20/01.

A lei teve origem no PL 1.802/2019, da Câmara dos Deputados, aprovado pelo Senado em dezembro de 2022 quando teve voto favorável do relator, senador Veneziano Vital do Rêgo (MDB-PB).

Na ocasião, o relator afirmou que a aprovação "é uma grande conquista" para os cerca de 400 mil agentes comunitários de saúde e de combate a endemias "garantindo-lhes um



Andréa Rêgo Barros/Agência Senado

direito que lhes permitirá obter melhores condições de vida e também em proveito da administração pública e da sociedade a que servem".

Atualmente, de acordo com a Constituição, só podem acumular dois cargos públicos professores e profissionais de saúde, desde que as profissões sejam regulamentadas e que seja comprovada a compatibilidade de horário. Assim, o projeto insere a definição de agentes de saúde e de endemias como profissionais de saúde na lei que regulamenta a atividade (Lei 11.350, de 2006).

Lula sancionou a lei em cerimônia no Salão Nobre do

Palácio do Planalto na sexta-feira, 20/01. Durante o evento, o presidente destacou a importância das duas categorias e indicou que o reconhecimento dos "mata mosquito" pode não parecer importante para quem não mora em regiões periféricas, no entanto ressaltou que a importância desses profissionais para a população mais pobre do país. "Quando vocês conseguem aprovar um projeto como esse, que parece insignificante, só para quem nunca morou em lugares com mosquitos, mas quem mora sabe a importância dos mata mosquitos", disse o presidente sobre os profissionais.

Solidariedade

Banco de Leite AMA Tacchini fecha 2022 com 883 doadoras

Apenas em 2022, 493 bebês foram alimentados

O Banco de Leite Humano Ama Tacchini encerrou o primeiro ano de atuação com números positivos. Ao todo, 883 mães realizam doações. Juntas, elas somaram 7.549 contribuições e mais de 480 litros de leite pasteurizado. Além disso, apenas em 2022, foram alimentados 493 bebês.

Construído a partir de uma parceria com o Rotary Bento Gonçalves, o Banco de Leite tem

como objetivo oferecer leite materno aos bebês internados na UTI Neonatal que, por algum motivo, não podem receber o alimento das próprias mães.

IMPACTO POSITIVO

A utilização do leite materno na alimentação dos bebês internados na UTI Neonatal já impacta positivamente a saúde deles. Durante todo o ano de 2022, o Hospital Tacchini não registrou casos de enterocolite necrotizante, doença inflamatória intestinal considerada um dos principais problemas associados ao uso da fórmula infantil.

De acordo com a responsável técnica do Banco de Leite

Ama Tacchini, Fernanda Dalle Laste, os resultados são muito positivos. "Esse é um trabalho que nos orgulha muito. Nosso objetivo é oferecer sempre o melhor para nossos pacientes e por diversos aspectos o leite materno é o melhor alimento para os bebês", afirma.

PARCERIA COM BOMBEIROS

Desde 2021, a parceria estabelecida entre o Ama Tacchini e o 5º Batalhão de Bombeiros Militares do Rio Grande do Sul permite realizar a coleta de leite materno à domicílio em 49 municípios. Em 2022, o Banco de Leite registrou doações em 12 diferentes cidades da região.



Alexandre Brusamarello/Hospital Tacchini

Bento em Vindima 19/01 a 19/03

EVENTO GRATUITO

Vindima na Via del Vino

em frente à Prefeitura de Bento Gonçalves

Filós da Vindima

De 26 a 29 de janeiro, de quinta à domingo, a partir das 17h

"O Mundo do Vinho"

Desfile cênico alegórico

Dias 26 e 29 de janeiro, quinta e domingo, às 20h

Programação completa bento.tur.br

ORGANIZAÇÃO

PATROCÍNIO

APOIO

Rápidas

✓ O mecânico Antônio Cláudio Alves Ferreira, de 30 anos, foi identificado e preso pela Polícia Federal (PF) como principal suspeito de destruir um relógio trazido ao Brasil em 1808, por Dom João VI. A peça histórica foi destruída durante a invasão às sedes dos Três Poderes, em Brasília, no dia 08/01.

Ferreira foi detido na última segunda-feira, 23/01, em Uberlândia, Minas Gerais. O homem foi reconhecido e localizado devido à utilização de técnicas de reconhecimento facial e depoimentos colhidos pelos investigadores da Polícia Federal.

Câmeras de videomonitoramento flagraram o momento exato em que o homem jogou o objeto no chão e o destruiu. Nas imagens ele aparece derrubando o objeto no chão, na sequência ele revira mesas e cadeiras. Depois, destrói a câmera de segurança com um extintor de incêndio.

O mecânico residia no município de Catalão, a cerca de 260 km da capital de Goiás, antes de ser preso. Ele estava foragido desde o dia das invasões e foi levado a um presídio em Uberlândia, na terça-feira, 24/01.

A ordem de prisão do mecânico partiu do ministro do Supremo Tribunal Federal (STF) Alexandre de Moraes, no âmbito da investigação sobre os atos que aconteceram em Brasília.

✓ O homem que levou a réplica da Constituição Federal de 1988, do Supremo Tribunal Federal (STF), durante as manifestações em Brasília, no dia 08/01, foi preso pela Polícia Federal (PF) na última quarta-feira, 25/01, em Varginha, município de Minas Gerais (MG).

Ele foi identificado como Marcelo Fernandes Lima, de 50 anos, devolveu a réplica à Polícia Federal quatro dias após a invasão na Praça dos Três Poderes e foi liberado após prestar depoimento.

Segundo informações da Polícia Federal (PF), o homem se apresentou com um advogado no início da tarde de quarta, 25/01. Ele tinha um mandado de prisão preventiva em aberto expedido pelo Supremo Tribunal Federal (STF). Marcelo Fernandes Lima foi levado para uma penitenciária da região e ficará à disposição do STF.

Reprodução/Internet



Segurança

Garibaldi promove projeto "Quarta Lilás", que acolhe mulheres vítimas de violência física e psicológica

Acervo SERRANOSSA

Atendimentos psicossociais ocorrem todas as quartas-feiras, das 8h às 12h, no CREAS

Com o intuito de garantir que as mulheres tenham apoio nos momentos em que mais precisam, Garibaldi lançou na última quarta-feira, 25/01, o projeto "Quarta Lilás", que visa dar suporte e apoio psicossocial às vítimas de agressão. Os atendimentos serão sempre às quartas, das 8h às 12h, no Centro de Referência Especializado de Assistência Social (CREAS) de Garibaldi.

A violência doméstica e familiar sofrida por mulheres é recorrente e apontada como a principal causa de feminicídio no Brasil e no mundo. O art. 5º da Lei Maria da Penha, define que violência doméstica e familiar contra a mulher é "qualquer ação ou omissão baseada no gênero que lhe cause morte, lesão, sofrimento físico, sexual ou psicológico e dano moral ou patrimonial".

Assim, o CREAS está buscando realizar mais ações em prol das mulheres vítimas de violência, dando subsídios que

incentivem a autonomia da mulher, a segurança, a emancipação, a melhor qualidade de vida e, principalmente, novas oportunidades, tanto para a mulher, quanto para seus dependentes.

Buscar ajuda ainda é um tabu para muitas mulheres que estão passando por alguma situação de violência. Diante dessa realidade, percebe-se a importância do apoio psicossocial e do acolhimento psicológico para as mulheres que vivenciam ou vivenciaram qualquer tipo de violência.

Os atendimentos são gratuitos e ocorrem sempre às quartas-feiras (exceto feriados), das 8h às 12h, e são realizados pela psicóloga que compõem a equipe técnica do CREAS. Os agendamentos podem ser realizados pelo telefone (54) 3462-8275 ou pelo WhatsApp do CREAS (54) 3462-8272.

CRIMES

No último sábado, 21/01, Claudete Masouf, de 22 anos, foi morta pelo ex-companheiro, Ederson da Costa, em Garibaldi, após o mesmo não aceitar o fim do relacionamento. Segundo informações da Polícia Civil do município, Claudete foi morta a facadas. O corpo da jovem foi encontrado na manhã de domingo, 22/01.

A Polícia Civil e o Instituto-Geral de Perícias (IGP) também



compareceram ao local. O corpo de Claudete foi levado para o Instituto Médico Legal (IML) de Bento Gonçalves.

O autor do feminicídio chegou a fugir após cometer o crime, mas foi preso ainda no domingo, no município de Barão.

Claudete deixa duas filhas pequenas, sendo que uma delas é filha do autor do crime.

Em Caxias do Sul, de 12 homicídios cometidos no município em 2023, cinco foram contra mulheres, considerados feminicídios. O caso mais recente aconteceu na última sexta-feira, 20/01. Ellen Varela da Silva, de 26 anos, foi morta com um tiro na cabeça no bairro Centenário, na Zona Norte de Caxias. A jovem deixou quatro filhos.

De acordo com a Polícia Civil, a vítima estaria separada do companheiro há cerca de uma

semana, e teria retornado até o local onde morava para buscar peças de roupa, quando teria sido atacada pelo ex, que a executou com um tiro na cabeça.

O Serviço de Atendimento Móvel de Urgência (SAMU) foi acionado, entretanto, quando o socorro chegou, a vítima já se encontrava em óbito. A Brigada Militar (BM) foi acionada e isolou o local do crime até o encerramento dos trabalhos do Instituto Médico Legal (IML), Perícia e Polícia Civil.

O ex-companheiro da jovem e suspeito do crime foi preso na quarta-feira, 25/01.

O Governo Federal disponibiliza a Central de Atendimento à Mulher - Ligue 180, serviço que presta uma escuta e acolhida qualificada às mulheres em situação de violência. O serviço registra e encaminha denúncias

de violência contra a mulher aos órgãos competentes, bem como reclamações, sugestões ou elogios sobre o funcionamento dos serviços de atendimento.

O serviço também fornece informações sobre os direitos da mulher, como os locais de atendimento mais próximos e apropriados para cada caso: Casa da Mulher Brasileira, Centros de Referências, Delegacias de Atendimento à Mulher (Deam), Defensorias Públicas, Núcleos Integrados de Atendimento às Mulheres, entre outros. A ligação é gratuita e o serviço funciona 24 horas por dia, todos os dias da semana. São atendidas todas as pessoas que ligam relatando eventos de violência contra a mulher. O Ligue 180 atende todo o território nacional e também pode ser acessado em outros países.

Rápidas

✓ Com a coordenação da titular da Delegacia Especializada no Atendimento à Mulher (Deam), delegada Deise Salton e com o apoio de policiais da 1ª e 2ª Delegacias de Polícia de Bento Gonçalves, estão sendo realizadas ações para coibir crimes domésticos e familiares.

Uma das ações foi realizada na manhã da última terça-feira, 24/01, quando foi cumprido medida de busca e apreensão, expedido pelo Poder Judiciário após representação pela autoridade policial em uma residência localizada no bairro Licorsul. Na residência foram localizadas uma espingarda calibre 12 e uma carabina calibre 22, além de munições.

A ação mais recente ocorreu na manhã de quarta-feira, 25/01, no bairro Fenavinho, quando agentes localizaram em uma residência um revólver calibre 38 com numeração raspada e 12 munições do mesmo calibre. O suspeito, que estava no local, recebeu voz de prisão em flagrante, sendo levado para a Delegacia de Polícia de Pronto Atendimento (DPPA). Posteriormente, o homem foi encaminhado à Penitenciária de Bento Gonçalves.

impulso
BENTO

Educação Infantil |
Ensino Fundamental |
Ensino Médio |

Turno Integral até o 8º ano

Clube de Férias, Atendimento das 7h às 19h, Alimentação produzida na Escola.

Educação Tecnológica

Pensamento Lógico, Solução de Problemas, Trabalho em Equipe, Criatividade.

Educação Socio-emocional

Inteligência Emocional, Relações Interpessoais e Protagonismo, Excelência Acadêmica.

Melhor plataforma de educação do país

Conteúdo forte, Tecnologia, Diagnóstico Individual, Foco no Enem e principais Concursos.

Ensino Médio

Itinerários Formativos - componentes e projetos semestrais que abordam temáticas da atualidade e trabalham habilidades e propósito de vida, fundamentais para o presente e futuro.

Infra-estrutura

projetada para ser Escola.



Vem **SER** Impulso!

MATRÍCULAS ABERTAS!

impulsobento

(54) 9 9979 9771

Sete Erros | Respostas na página 08

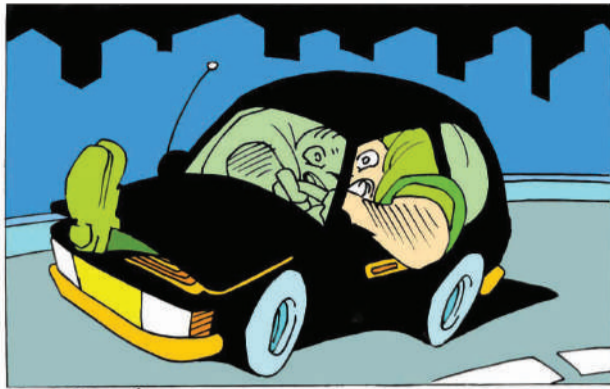

Cinema

Programação de 27/01 a 1º/02

SHOPPING CENTER BENTO GONÇALVES	domingo, segunda, quarta) 21h00 – 2D Legendado (quinta, terça)	
Sala 01	LAMÉRICA SHOPPING	
Avatar 2: O Caminho da Água 14h00 – 3D Dublado (quinta, sexta, sábado, segunda, terça) 16h00 – 3D Dublado (domingo, quarta) 19h00 – 3D Dublado (sábado, terça) 20h00 – 3D Dublado (quinta, sexta, domingo, quarta) 20h00 – 2D Legendado (segunda)	Sala 01 Gato de Botas 2: O Último Pedido 16h00 – 2D Dublado (sexta, sábado, domingo, quarta) 18h30 – 2D Dublado (sábado, terça, quarta) 20h40 – 2D Legendado (domingo)	
Sala 02	M3GAN 13h40 – 2D Dublado 16h00 – 2D Dublado (quinta, segunda, terça) 18h30 – 2D Dublado (sexta, segunda, domingo, quarta) 18h30 – 2D Legendado (quinta, domingo, quarta) 20h40 – 2D Dublado (quinta, sábado, segunda) 20h40 – 2D Legendado (domingo, quarta)	Sala 02 Gato de Botas 2: O Último Pedido 13h40 – 2D Dublado
Sala 03	I Wanna Dance with Somebody: A História de Whitney Houston 16h00 – 2D Dublado (quinta, sábado) 20h00 – 2D Dublado (domingo, terça) 20h00 – 2D Legendado (sexta)	Avatar 2: O Caminho da Água 16h00 – 3D Dublado (sexta, domingo, segunda, terça, quarta) 19h00 – 3D Dublado (sábado) 20h00 – 3D Dublado (segunda, quarta) 20h00 – 3D Dublado (quinta)



Divulgação

Charge



Expediente

Circulação: semanal, às sextas-feiras
Endereço: rua 13 de Maio, 877/602 (L'América Shopping), bairro São Bento, Bento Gonçalves
Contato: (54) 3454 1015
Tiragem: 10.000 exemplares

E-mails de contato:
redacao@serranossa.com.br
comercial@serranossa.com.br
financeiro@serranossa.com.br

Acompanhe on-line:
www.serranossa.com.br
Facebook: SERRANOSSA
Instagram: jornalserranossa
Twitter: @serranossa

Direção: Diogo Zanetti
Jornalismo: Lucas Marques e Suellen Krieger
Criação: Júlia Milani

Horóscopo

Por João Bidu (www.joaobidu.com.br)

Áries – 21/03 a 20/04 Procure agir com cautela nas finanças. Fortes emoções na paquera. A dois, curtam a intimidade.	Libra – 23/09 a 22/10 Risco de briga por ciúmes ou por ignorar problemas. Seu charme segue em alta na paquera.
Touro – 21/04 a 20/05 Tenha foco no trabalho e faça a sua parte. Amigo pode ajudar na paquera. A dois, cumplicidade.	Escorpião – 23/10 a 21/11 No trabalho, bom-senso e esforço serão as melhores armas. A paquera fica mais animada.
Gêmeos – 21/05 a 20/06 Desacelere e melhore a concentração. Paquera de longe à vista. A dois, aposte no diálogo.	Sagitário – 22/11 a 21/12 No trabalho, atenção com informações. Programa caseiro ajuda a fortalecer os laços a dois.
Câncer – 21/06 a 21/07 Avalie mais quais amizades valem a pena. Animação para os momentos a dois. Saia da rotina.	Capricórnio – 22/12 a 20/01 Não se apegue em excesso aos bens materiais. No amor, passeio a dois pode ser bem divertido.
Leão – 22/07 a 22/08 Aproxime-se de quem tem afinidades. A dois, não exagere nas cobranças. Sensualidade em alta.	Aquário – 21/01 a 19/02 Finanças fecham semana em alta. Já a paquera e o romance acabam ficando em segundo plano.
Virgem – 23/08 a 22/09 Foco estará voltado à rotina de trabalho. Nas relações, capriche nas demonstrações de carinho.	Peixes – 20/02 a 20/03 Atenção com informações no trabalho. Aposte no seu charme na paquera e no relacionamento.

O que assistir no streaming?

Coloque dentro de uma cabana, no meio de uma nevasca, oito personagens, cada um com suas particularidades e seus ódios, e deixe que o destino se cumpra. Este é **“Os Oito Odiados”**, escrito e dirigido por Quentin Tarantino, e que está disponível na HBO Max.

Durante uma nevasca, o carasco John Ruth (Kurt Russell) está transportando uma prisioneira, a famosa Daisy Domergue (Jennifer Jason Leigh), que ele espera trocar por grande quantia de dinheiro. No caminho, os viajantes aceitam transportar o caçador de recompensas Marquis Warren (Samuel L. Jackson), que está de olho em outro tesouro, e o xerife Chris Mannix (Walton Goggins), prestes a ser empossado em sua cidade. Como as condições climáticas pioram, eles buscam abrigo

no Armazém da Minnie, onde quatro outros desconhecidos estão abrigados. Aos poucos, os oito viajantes no local começam a descobrir os segredos sangrentos uns dos outros, levando a um inevitável confronto entre eles.



Divulgação

Cruzadas | Respostas na página 08

PALAVRAS CRUZADAS DIRETAS

www.coquetel.com.br © Revistas COQUETEL

Acessório usado no varal	Malhado (o corpo)	Tensão Pré-Menstrual (sigla)	Aveia, em inglês	Inscrição da Bandeira brasileira
Condução	Cédula de dinheiro			Silaba de "trapo"
				"Sem beira"
		Capital da Espanha		
Conversa fiada (gíria)		Senhoras; patroas	Máquina que produz tecidos	
Fêmea de felino doméstico			Sono após o almoço	Artigo definido feminino
Bryan (?), músico pop canadense	(?) Aegypti: o mosquito da dengue		Cedo; ofertado	
A forma desnuda do circulo	Frasco de desodorante "Morde & (?)", novela			Aperlar com parafuso
		Turismo (abrev.) Prova da escola		Local para lavagem de louças
Quarto planeta do Sistema Solar	A linha feita com régua Ficar		Interjeição de surpresa	
Deus do amor (Mit.)			Tomar atitude	
Reparar (pinturas)				
Bens materiais			Essa, em espanhol	
		Abono salarial Hélio (símbolo)		Pequeno circulo em tecido
Dor pela morte de alguém			Caldo com carne e legumes	
Folha seca de capim	Deixar escorrer liquido			
Vento; brisa				

BANCO /es-a — oat — pils. 5/adams — adesos — marie. 19

Obituário

Falecidos entre 11/01 e 16/01

<p>11 DE JANEIRO</p> <p>VALTER ROMANATO, 63 ANOS, SERVIÇOS GERAIS, NATURAL E MORADOR DE BENTO</p> <p>12 DE JANEIRO</p> <p>JAVANES DE OLIVEIRA, 70 ANOS, DETONADOR APOSENTADO, NATURAL DE MONTENEGRO, MORADOR DE BENTO</p> <p>SONILDA TEREZINHA NOBRES ALVES, 74 ANOS, DO LAR, NATURAL DE SÃO GABRIEL, MORADORA DE BENTO</p> <p>OSMAR MAGAGNIN, 64 ANOS, SERVIÇOS GERAIS APOSENTADO, NATURAL DE ITÁ (SC), MORADOR DE BENTO</p> <p>13 DE JANEIRO</p> <p>NELSON GRASSI, 67 ANOS, MTALÚRGICO APOSENTADO, NATURAL DE SANTA TEREZA, MORADOR DE BENTO</p> <p>TEREZINHA GONÇALVES STELLA, 77 ANOS, SERVIDORA PÚBLICA ESTADUAL APOSENTADA, NATURAL DE SOLEDADE, MORADORA DE CASCÁVEL (PR)</p> <p>LUIS CARLOS SOARES ORTIZ, 35 ANOS, MOTORISTA, NATURAL DE</p>	<p>RESTINGA SÊCA, MORADOR DE BENTO</p> <p>14 DE JANEIRO</p> <p>JÚLIO ZAMBON, 64 ANOS, AUTÔNOMO, NATURAL E MORADOR DE BENTO</p> <p>TEREZINHA NEIVA BRANDELLI BONOTTO, 82 ANOS, DO LAR, NATURAL DE BENTO GONÇALVES, MORADORA DE GARIBALDI</p> <p>15 DE JANEIRO</p> <p>CLECY MARIA PERUZZO ANTONINI, 92 ANOS, COSTUREIRA APOSENTADA, NATURAL DE NOVA PRATA, MORADORA DE BENTO</p> <p>16 DE JANEIRO</p> <p>PEDRO LINO DIONISIO, 57 ANOS, PEDREIRO APOSENTADO, NATURAL DE IAPU (MG), MORADOR DE BENTO</p> <p>IDEZIO ANTONIO CENCI, 54 ANOS, PEDREIRO, NATURAL DE PUTINGA, MORADOR DE BENTO</p>
--	---

Prepare os bolsos

Com reajuste, pedágio entre a Serra e a Capital passará de R\$ 6,50 para R\$ 11,90

Raphael Nunes/Divulgação

Os novos valores foram confirmados pela Agência Estadual de Regulação dos Serviços Públicos Delegados

A partir do dia 01º/02, os pedágios entre a Serra Gaúcha e a Capital vão ser reajustados. A tarifa cobrada pelo pedágio de Portão, na RS-240, vai saltar dos atuais R\$ 6,50 para R\$ 11,90, ou seja, reajuste de 83%. Já os motoristas que circularem pelo pedágio de Flores da Cunha, na RS-122, terão que desembolsar R\$ 8,30. Atualmente o valor cobrado é de R\$ 6,30, portanto, o reajuste neste trecho será de 31,8%.

Os novos valores foram confirmados pelos conselheiros da Agência Estadual de Regulação dos Serviços Públicos Delegados (Agergs) na terça-feira, 24/01.

Na mesma data do aumento, a Empresa Gaúcha de Rodovias (EGR) repassa a gestão das duas rodovias, na Serra Gaúcha e no Vale do Caí, para o consórcio Integrasul, que criou a empresa Caminhos da Serra Gaúcha (CSG) para administrar estas vias. Os



reajustes fazem parte do contrato de concessão.

Além da RS-122 e da RS-240, a concessionária ficará responsável por trechos da RS-287, da RS-446 a RS-453 e da BR-470, entre Bento Gonçalves e Carlos Barbosa.

Confira como ficam as tarifas

PRAÇA EM PORTÃO, NA RS-240

Automóvel, automóvel-protótipo, caminhonete e furgão: R\$ 11,90

Motocicletas, triciclos, motocicletas e bicicletas-moto: R\$ 6

Caminhão leve, ônibus, caminhão-tractor e furgão: R\$ 23,80

Automóvel e caminhonete com semirreboque (3 eixos): R\$ 17,90

Caminhão, caminhão-Trator;

caminhão-tractor com semirreboque e ônibus (3 eixos): R\$ 35,70

Automóvel e caminhonete com reboque, automóvel com reboque do tipo asa delta (4 eixos): R\$ 23,80

Caminhão com reboque, caminhão-tractor com semirreboque (4 eixos): R\$ 47,60

Caminhão com reboque, caminhão-tractor com semirreboque (5 eixos): R\$ 59,50

Caminhão com reboque, caminhão-tractor com semirreboque (6 eixos): R\$ 71,40

PRAÇA EM FLORES DA CUNHA, NA RS-122

Automóvel, automóvel-protótipo, caminhonete e furgão: R\$ 8,30

Motocicletas, triciclos, motocicletas e bicicletas-moto: R\$ 4,20

Caminhão leve, ônibus, caminhão-tractor e furgão: R\$ 16,60

Automóvel e caminhonete com semirreboque (3 eixos): R\$ 12,50

Caminhão, caminhão-tractor, caminhão-tractor com semirreboque e ônibus (3 eixos): R\$ 24,90

Automóvel e caminhonete com reboque, automóvel com reboque do tipo asa delta (4 eixos): R\$ 16,60

Caminhão com reboque, caminhão-tractor com semirreboque (4 eixos): R\$ 33,20

Caminhão com reboque, caminhão-tractor com semirreboque (5 eixos): R\$ 41,50

Caminhão com reboque, caminhão-tractor com semirreboque (6 eixos): R\$ 49,80

Sobe, sobe

Novo aumento no preço da gasolina

A Petrobras anunciou na terça-feira, 24/01, que o preço médio de venda da gasolina para as distribuidoras vai ter reajuste, passando de R\$ 3,08 para R\$3,31 por litro.

O reajuste de R\$ 0,23 por litro representa uma alta de 7,46%. A medida passou a valer a partir de quarta-feira, 25/01.

NOTA DA PETROBRAS

Desde quinta-feira, 25/01, o preço médio de venda de gasolina A da Petrobras para as distribuidoras passou a ser de R\$ 3,08 para R\$ 3,31 por litro, um aumento de R\$ 0,23 por litro.

Considerando a mistura obrigatória de 73% de gasolina A e 27% de etanol anidro para a composição da gasolina comercializada nos postos, a parcela da Petrobras no preço ao consumidor será, em média, R\$ 2,42 a cada litro vendido na bomba.

"Esse aumento acompanha a evolução dos preços de referência e é coerente com a prática de preços da Petrobras, que busca o equilíbrio dos seus preços com o mercado, mas sem o repasse para os preços internos da volatilidade conjuntural das cotações e da taxa de câmbio", diz a Petrobras.



Agência Brasil

Todeschini

Confira nossas oportunidades empresastodeschini.com.br

OS MOTIVOS PARA SER EMPRESAS TODESCHINI.

Vagas:

- Operador de Processo - Produção – Diurno e Noturno
- Manutenção
- Auxiliar de Almoxarifado
- Engenharia

Benefícios:

Salário atrativo e bonificação para turno da noite

Restaurante

Plano de saúde

PPR

Rancho

Incentivo Educação

Médico e dentista na empresa



Sol e aumento de nuvens de manhã. Pancadas de chuva à tarde. À noite, tempo aberto.



Sol e aumento de nuvens de manhã. Pancadas de chuva à tarde e à noite.



Sol com algumas nuvens. Chove rápido durante o dia e à noite.

Cinema

OSCAR 2023: Academia de Ciências e Artes Cinematográficas dos EUA revela a lista oficial dos indicados na principal premiação do cinema mundial

“Tudo em Todo Lugar ao Mesmo Tempo” recebeu 11 indicações, incluindo Melhor Filme e Melhor Atriz para Michelle Yeoh; o longa alemão sobre a Primeira Guerra Mundial “Nada de novo no front” também recebeu destaque entre os indicados

A Academia de Ciências e Artes Cinematográficas dos Estados Unidos, responsável pela entrega do Oscar, principal premiação de cinema, revelou seus indicados da 95ª edição na última terça-feira, 24/01. A entrega dos prêmios está marcada para o dia 12 de março. O filme mais indicado foi “Tudo em Todo Lugar ao Mesmo Tempo”, que recebeu 11 indicações, incluindo Melhor Filme, Melhor Roteiro Original e Melhor Atriz para Michelle Yeoh. A atriz se tornou a primeira asiática a ser indicada na categoria. Em 95 anos de história, apenas uma atriz

não branca venceu a categoria, sendo Halle Berry no filme “A Última Ceia”, de 2001.

“Tudo em Todo Lugar ao Mesmo Tempo” conta sobre uma imigrante chinesa (Yeoh), dona de uma lavanderia falida, que precisa atravessar diversos universos paralelos para reconstruir sua família. Com drama, comédia, aventura, ação e referências ao mundo do cinema, como o clássico “Amor à Flor da Pele”, de Wong Kar-Wai, e o querido rato cozinheiro na animação “Ratatouille”, o filme emociona e diverte ao mesmo tempo.

O alemão “Nada de novo no front”, que conta sobre a Primeira Guerra Mundial (1914-1918) sob o ponto de vista de um soldado alemão, recebeu nove indicações, incluindo Melhor Filme e Melhor Filme Internacional. “Os Banshees de Inisherin”, de Martin McDonagh, também recebeu nove indicações. O filme, estrelado por Colin Farrell, fala sobre o fim inesperado de uma amizade entre dois homens durante a Guerra Civil da Irlanda, nos anos 1920. A cinebiografia de Elvis Presley, dirigida por Baz Luhrmann (Moulin Rouge – Amor em Vermelho), conquistou oito indicações,

incluindo a de Austin Butler em Melhor Ator, considerado um dos favoritos na categoria. A lista também inclui Colin Farrel (Banshees), Brendan Fraser (A Baleia), Bill Nighy (Living) e Paul Mescal (After-sun).

“Avatar: O caminho da água”, de James Cameron, que recentemente ultrapassou a marca de 2 bilhões de dólares em bilheterias mundiais, foi indicado em quatro categorias, incluindo Melhor Filme. Cameron, que lançou a continuação do filme depois de 13 anos de espera, ficou de fora da categoria de Melhor Diretor. Martin McDonagh (Banshees de Inisherin), Steven Spielberg (Os Fabelmans), Ruben Östlund (Triângulo da tristeza), Todd Field (TÁR) e Daniel Kwan e Daniel Scheinert (Tudo em Todo Lugar ao Mesmo Tempo) foram indicados.

Uma categoria que irá gerar muito burburinho é Melhor Canção Original, que deverá levar ao palco da premiação nomes como Rihanna, Lady Gaga e David Byrne, que receberam indicações por suas músicas em “Wakanda Para Sempre”, “Top Gun: Maverick” e “Tudo em Todo Lugar ao Mesmo Tempo”, respectivamente.

Conheça todos os indicados em Melhor Filme e onde assisti-los

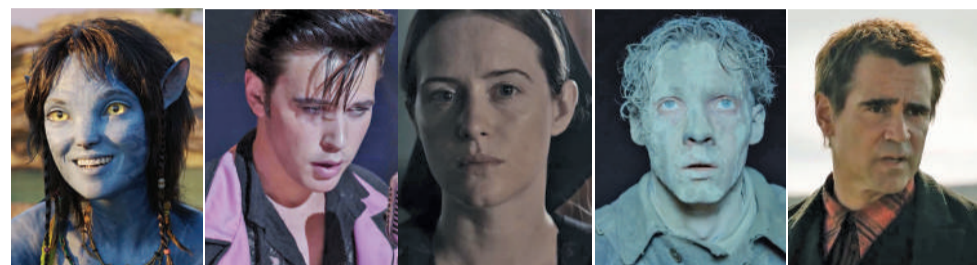

Avatar: O caminho da Água Onde assistir: nos cinemas	Elvis Onde assistir: HBO Max	Entre Mulheres Onde assistir: 02/03 nos cinemas	Nada de Novo no Front Onde assistir: Netflix	Os Banshees de Inisherin Onde assistir: 02/02 nos cinemas
--	--	---	--	---



Os Fabelmans Onde assistir: nos cinemas	TÁR Onde assistir: nos cinemas	Top Gun: Maverick Onde assistir: Paramount+	Triângulo da Tristeza Onde assistir: 16/02 nos cinemas	Tudo em Todo Lugar ao Mesmo Tempo Onde assistir: plataformas de aluguel
---	--	---	--	---

Fotos: Divulgação

A DRSUL abre a temporada de verão com condições super especiais para você sair de Nissan 0Km!

Novo Nissan Kicks 2023
TAXA 0% EM ATÉ 4 ANOS
EMPLACAMENTO GRÁTIS
ATÉ 100% DA TABELA FIPE NO SEU USADO
3 PRIMEIRAS REVISÕES GRÁTIS (PARA VEÍCULOS À PRONTA-ENTREGA)

NISSAN INTELLIGENT MOBILITY

Nova Nissan Frontier
PRONTA-ENTREGA
BÔNUS DE ATÉ 35.000

Nissan Versa 2023
PRONTA-ENTREGA.
VENHA FAZER UM TEST DRIVE E SURPREENDA-SE! 3 PRIMEIRAS REVISÕES GRÁTIS (para veículos à pronta-entrega).

Nissan Leaf
O 100% ELÉTRICO MAIS VENDIDO DO BRASIL!
FAÇA UM TEST DRIVE!



drsulnissan.com.br
@drsulnissan
nissandrul
54 99920.0771

Bento Gonçalves
R. Luiz Alegretti, 373
Bairro Licorsul
(54) 3449.0750

Canela - ponto de venda na
Av. Dom Luiz Guanella, 1505
Bairro São José
(54) 3278.0086

Caxias do Sul
Av. Ruben Bento Alves, 492
Bairro Sagrada Família
(54) 3238.0555

Ijuí
Rod. BR 285, Km 459
Bairro Hammarstron
(55) 3331.8300

Lajeado
BR 386, 1951
Bairro São Cristóvão
(51) 3840.0770

Santa Cruz do Sul
Rod. BR 471, Km 122,8, 3510
Bairro Schulz
(51) 3740.7700

* 1. Taxa zero em 48x para entrada acima de 83%. No emplacamento, o IPVA 2023 não está incluso. Pagamos até 100% da tabela Fipe, válido para carros nacionais com até 2 anos de uso. Não é válido para CNPJ, taxistas, produtores rurais e PC.D. As revisões devem ter sido feitas na concessionária, com limite de 20.000 km rodados e primeiro emplacamento no Rio Grande do Sul. Para mais informações, consulte a DRSUL Nissan. 2. Taxa zero em até 12x, com entrada mínima de 60%. Pronta-entrega pelo fabricante (consultar cores e prazos de transporte). 3. Pronta-entrega pelo fabricante (consultar cores e prazos de transporte). Ofertas válidas até 31.01.2023 ou enquanto durarem os estoques. Consulte condições na concessionária.



ofertasnissan.com.br

No trânsito, escolha a vida!