

Entrevista

Denise e Pasin: o trajeto até a eleição como deputada federal e deputado estadual pela Serra



O SERRANOSSA conversou com dois dos representantes da Serra Gaúcha na Câmara dos Deputados e na Assembleia Legislativa, respectivamente, para entender o que será prioridade

Especial | 8 e 9

Feminicídio

Com novo projeto, Rio Grande do Sul busca maior proteção às vítimas de violência doméstica



A iniciativa "Monitoramento do Agressor" está sendo implantada no Estado e, inicialmente, vai começar em Porto Alegre e Canoas, mas, posteriormente, deve ser expandida para outras cidades

Geral | 6

Crime

Bento Gonçalves registra sexto homicídio em 2023

Diogo Menuncin, de 31 anos, foi morto enquanto estava em sua oficina, localizada no bairro Verona; Polícia Civil investigará

Segurança | 7

Retorno

Decisão da Justiça garante que Mais Médicos poderá contar com profissionais cubanos

Assinada pelo desembargador Carlos Augusto Pires Brandão, a decisão atendeu ao pedido de reintegração dos profissionais feito pela associação que representa 1,7 mil intercambistas cubanos que ficaram no Brasil

Saúde | 3

R\$ 3,3 bilhões

RS encerra as contas de 2022 com saldo positivo



Economia | 2

Validade: 3/2/2023, enquanto durarem os estoques. Fotos Ilustrativas

Só Hoje **super apolo**
AQUI VOCÊ É DE CASA

Paleta bovina com osso pedaço kg. **19,90** kg

Lava roupas Gota Limpa 4kg. **19,90** cada

Em dia, mas com alertas

Contas do Rio Grande do Sul fecham 2022 com saldo positivo de R\$ 3,3 bilhões, mas números não significam estabilidade econômica total

Os principais dados fiscais do Estado relativos ao ano passado foram apresentados no Palácio Piratini na terça, 31/01

O Rio Grande do Sul alcançou um superávit orçamentário de R\$ 3,3 bilhões em 2022. O valor foi revelado pelo governador Eduardo Leite (PSDB) e pela secretária da Fazenda, Pricilla Maria Santana, na última terça-feira, 31/01, no Palácio Piratini, quando ambos apresentaram os principais dados fiscais do Estado relativos ao ano passado.

As contas públicas do Rio Grande do Sul chegaram ao final de 2022 com resultado positivo. Leite aponta que o resultado se deu pelas reformas que já vinham sendo adotadas em anos anteriores, pelas privatizações e pelos efeitos da adesão do Estado ao Regime de Recuperação Fiscal (RRF).

O superávit orçamentário poderia ter sido superior, não fosse a perda de arrecadação de R\$ 5,7 bilhões registrada no segundo semestre, em decorrência da aprovação das leis complementares

federais 192 e 194. Essa última reduziu as alíquotas de ICMS de energia, combustíveis e comunicações de 25% para 17% e a base de cálculo de apuração do ICMS incidente sobre a energia elétrica. A compensação de perdas prevista na legislação ainda não foi efetivada.

Após ser eleito, em outubro de 2022, Leite afirmou em entrevista que buscava, junto ao governo federal, comandado por Luiz Inácio Lula da Silva (PT), a reposição das perdas. Contudo, segundo Leite, a busca não seria de valores, mas sim da garantia de investimentos por parte do governo em áreas como infraestrutura do Rio Grande do Sul.

O governador disse que o Rio Grande do Sul passou por avanços significativos nos últimos quatro anos, que permitiram a redução substancial do desequilíbrio nas contas, mas destacou que é preciso manter uma política de responsabilidade fiscal a fim de garantir a saúde financeira do Estado.

"Se hoje temos as contas em ordem e recuperamos a capacidade de investimento, a manutenção disso é algo que exige grande disciplina e passa por pontos graves de atenção em função, especialmente, pelo que a legislação nacional causou nas receitas do Estado. Organizamos a situação fiscal do Rio Grande do Sul com um projeto de receitas dentro de

um perfil de arrecadação e, no meio do caminho, o Estado foi atingido por uma decisão de nível nacional que promove um desequilíbrio", pontuou Leite.

Segundo a secretária Pricilla, os efeitos dessas medidas repercutem muito sobre a trajetória das finanças para o exercício de 2023, especialmente por não ter se concretizado, ainda, a compensação, seja pelo abatimento de dívidas ou por repasses federais, de modo que o Rio Grande do Sul precisará manter o caminho que vinha trilhando.

"O processo de ajuste fiscal do Estado não está encerrado. Temos o Regime de Recuperação Fiscal como um instrumento fundamental e a determinação do governador para que as despesas sejam analisadas rigorosamente de acordo com as prioridades e disponibilidades de receitas. Ou seja, podemos seguir investindo e qualificando a gestão, mas com o mesmo zelo que sempre existiu sobre a despesa", ressaltou.

O novo cenário com a queda de receita já impacta alguns indicadores que estavam em situação mais positiva no ano passado e que agora voltam a patamares preocupantes. Encerrado o exercício de 2022, o indicador de despesa de pessoal da Lei de Responsabilidade Fiscal (LRF) ficou em 47,88%, voltando o Poder Executivo a ultrapassar o limite prudencial, que é de 46,55%.



Mauricio Tonetto/Secom

Nessa situação, a LRF prevê um conjunto de medidas para promover sua adequação, tais como a vedação de reajustes salariais e nomeações de servidores, ressalvadas as reposições de servidores das áreas de educação, saúde e segurança.

Todos os dados apresentados foram publicados na edição de segunda-feira, 30/01, do Diário Oficial do Estado, com o Relatório Resumido de Execução Orçamentária (RREO) do 6º bimestre de 2022 e o Relatório de Gestão Fiscal (RGF) do 3º quadrimestre de 2022, elaborados pela Contadoria e Auditoria-Geral do Estado (Cage).

Esses valores foram apurados conforme os critérios da Secretaria do Tesouro Nacional (STN), já tendo o Estado convergido sua contabilidade para o padrão

nacional ao longo dos últimos exercícios. Entre os ajustes feitos, estão a inclusão dos pensionistas no gasto de pessoal, a inclusão da perda do Fundo de Manutenção e Desenvolvimento da Educação Básica e de Valorização dos Profissionais da Educação (Fundeb) e do Imposto de Renda retido na fonte.

Assim como a queda de receitas impactou esse resultado, por outro lado, houve também aumento do gasto de pessoal do Poder Executivo em 2022, que passou de R\$ 22,3 bilhões em 2021 para R\$ 24,2 bilhões em 2022. Esse aumento foi impactado pela revisão geral de 6%, sancionada em maio de 2022, portanto antes da aprovação da Lei Complementar 194, que ocorreu em junho de 2022.

Sem RRF, Estado poderia ter

déficit de R\$ 954 milhões

A adesão ao RRF contribuiu para o resultado positivo de 2022, mesmo com a queda de ICMS, pois fez com que os pagamentos contratuais da dívida do Estado caíssem de R\$ 5,1 bilhões para R\$ 881 milhões no regime. Ou seja, deixaram de ser pagos R\$ 4,3 bilhões em 2022.

"Esse instrumento segue sendo um dos principais aliados no processo de ajuste do Estado, mas as metas terão de ser revistas a partir desse novo cenário, porque cada descompasso no plano precisa ser ajustado em outra ponta", explicou a secretária da Fazenda.

Sem o RRF, ao invés de um superávit orçamentário, o Rio Grande do Sul teria registrado um déficit de R\$ 954 milhões em 2022. Além disso, se retirados os efeitos das receitas extraordinárias das privatizações e concessões, no total de R\$ 2,2 bilhões, o déficit seria de R\$ 3,2 bilhões. Ou seja, o Estado teria atrasado algo como duas folhas salariais mensais.

Ressalta-se, no entanto, que o Plano do Regime de Recuperação Fiscal vigente não é compatível com o atual cenário de receita. Assim, o Rio Grande do Sul deverá solicitar a revisão de metas e compromissos já a partir de 2023, bem como a compensação imediata de R\$ 5,7 bilhões das perdas da arrecadação decorrentes da LC 194.

Fruteira São Roque

Av. São Roque, 363 | Fone: (54) 3451-1370

A sua fruteira!

ABERTA TODOS OS DOMINGOS

 Peito de Frango Resfriado Sem Osso R\$ 12,99 / Kg	 Coxão de Fora Bovino em Bife R\$ 35,90 / Kg	 Coxa e Sobrecoxa de Frango Congelada Com Dorso R\$ 7,99 / Kg	 Presunto Perdigão Fatiado R\$ 24,90 / Kg	 Queijo São Luis Fatiado R\$ 39,45 / Kg	 Requeijão Piá 180g R\$ 4,97 / un	 Café Bom Jesus Almofada (500g) R\$ 13,99 / un	 Água de Coco Kero Coco (1 Litro) R\$ 7,89 / un	 Chopp Wrozka Beer (2 Litros) R\$ 15,89 / un
 Paleta Bovina Tradicional R\$ 21,90 / Kg	 Pernil Suíno R\$ 14,90 / Kg	 Coxa e Sobrecoxa de Frango Temperada R\$ 9,99 / Kg	 Coração de Frango Perdigão Congelado (Pacote 1 kg) R\$ 21,90 / Pacote	 Atum Ralado Pescador 105 g R\$ 4,69 / un	 Feijão Preto Azulado 1 kg R\$ 6,69 / un	 Pão de Alho Romena 450g R\$ 10,89 / un	 Cerveja Kaiser Latão 473 ml (Quente) R\$ 2,99 / un	 Guaraná Charrua (2 Litros) R\$ 3,97 / un
 Detergente Limpol 500 ml R\$ 2,29 / un	 Amaciante Girando Sol (2 Litros) R\$ 5,99 / un	 Sabão em Pó Girando Sol 800g R\$ 5,29 / un	 Pepino Japonês e Pepino Salada R\$ 2,99 / Kg	 Brócolis Embalado R\$ 3,75 / un	 Tomate Longa Vida R\$ 3,85 / Kg	 Cerveja Kaiser Latão 473 ml (Quente) R\$ 2,99 / un	 Guaraná Charrua (2 Litros) R\$ 3,97 / un	
 Melão Espanhol R\$ 3,79 / Kg	 Abacate R\$ 2,99 / Kg	 Cenoura e Beterraba R\$ 2,29 / Kg	 Batata Inglesa Branca de Primeira R\$ 3,89 / Kg	 Laranja de Suco R\$ 2,85 / Kg	 Cebola R\$ 3,99 / Kg	 Uva Niágara R\$ 3,29 / Kg	 Abacaxi Pérola R\$ 3,99 / un	

OFERTAS VÁLIDAS PARA SEXTA-FEIRA (03/02) ou ENQUANTO DURAREM OS ESTOQUES.

Envie uma mensagem e receba diariamente nossas promoções

NOVO NÚMERO! 9 9656-9853



Novidades mais caras

Pedágios do RS estão cobrando mais caro desde o dia 01º/02

Raphael Nunes/EGR

Aumento da tarifa se deve a troca de concessionária responsável pela administração das praças de pedágio



Desde a última quarta-feira, 01º/02, a Empresa Gaúcha de Rodovias (EGR) deixou de ser a responsável por administrar seis estradas da Serra Gaúcha e também da RS-240, em Portão, município localizado na Região Metropolitana de Porto Alegre. Quem assume os trechos é a concessionária Caminhos da Serra Gaúcha (CSG).

As rodovias contempladas são ERS-122, ERS-240, RSC-287, ERS-446, RSC-453 e a BR-470, abrangendo os municípios de Antônio Prado, Bento Gonçalves, Bom Princípio, Campestre da Serra, Capela de Santana, Carlos Barbosa, Caxias do Sul, Farroupilha, Flores da Cunha, Garibaldi, Ipê, Montenegro, Portão, São Leopoldo, São Sebastião do Caí, São Vendelino e Triunfo.

AUMENTO DA COBRANÇA

A troca de administração resultou no aumento de tarifas. Na RS-122, em Flores da Cunha, o valor cobrado por automóvel

passou de R\$6,30 para R\$8,30. Em Portão o aumento foi mais significativo, passando de R\$6,50 para R\$11,90.

A partir do segundo ano de concessão, a praça de Portão deixa de existir e as novas começam a cobrar pedágio. Confira os valores:

- São Sebastião do Caí: R\$ 11,90
- Ipê: R\$ 8,49
- Capela de Santana: R\$ 8,86
- Farroupilha: R\$ 10,48
- Carlos Barbosa: R\$ 9,67
- O contrato com a nova ope-

radora tem validade de trinta anos e integra o Bloco 3 do Programa RS Parcerias. O investimento nas seis rodovias chegará a R\$ 2,2 bilhões em sete anos – período em que ocorrerão a conclusão das obras de duplicações e terceiras faixas.

Com as modificações previstas, a expectativa é de que haja redução no número de acidentes, aumento de postos de trabalho e de arrecadação de tributos estaduais e municipais, além da dinamização logística, com aumento da velocidade média.

De volta

Justiça autoriza recontração de cubanos do Mais Médicos

Decisão foi assinada pelo desembargador Carlos Augusto Pires Brandão

A Justiça Federal decidiu autorizar a recontração de médicos cubanos que atuaram no programa Mais Médicos.

Assinada pelo desembargador Carlos Augusto Pires Brandão, do Tribunal Regional Federal da 1ª Região (TRF1), sediado em Bra-

sília, a decisão atendeu ao pedido de reintegração dos profissionais feito pela associação que representa 1,7 mil intercambistas cubanos que ficaram no Brasil.

A entidade argumentou que médicos que chegaram ao país para trabalhar no programa Mais Médicos, criado em 2013, não tiveram o vínculo renovado durante o programa Médicos pelo Brasil, criado no governo Jair Bolsonaro (PL).

Segundo a Associação Nacional dos Profissionais Médicos Formados em Instituições de

Educação Superior Estrangeiras (Aspromed), os profissionais cubanos selecionados no 20º ciclo do programa tinham contrato de dois anos de forma improrrogável, enquanto o edital para os demais intercambistas previa três anos de trabalho, que poderiam ser renováveis.

Ao analisar os argumentos, o desembargador destacou a importância do programa para o atendimento da população que vive em municípios carentes e para auxiliar na crise humanitária envolvendo os indígenas Yanomami.



Marcelo Camargo/Agência Brasil

PAGUE SUAS COMPRAS EM

3X

NO CARTÃO

PARCELAMENTO DISPONÍVEL PARA COMPRAS ACIMA DE

R\$ 200,00

PRESTIGIE O Vinho, Suco E O Espumante DA SERRA GAÚCHA

AQUI VOCÊ É DE CASA

Ofertas válidas dia 3/2/2023, enquanto durarem os estoques. Fotografias ilustrativas.

<p>Ave Chef Carrer kg. Congelada</p> <p style="font-size: 2em; color: red;">9,90</p> <p style="font-size: 0.8em;">kg</p>	<p>Coxinha da Asa Seara 600g. Congelada</p> <p style="font-size: 2em; color: red;">12,90</p> <p style="font-size: 0.8em;">cada</p> <p style="background-color: red; color: white; padding: 5px; font-weight: bold;">COMPRE 2 UN. PAGUE 10,90 cada</p>	<p>Linguiça de Carne Suína Restriada Languiru 1kg.</p> <p style="font-size: 2em; color: red;">16,90</p> <p style="font-size: 0.8em;">kg</p>	<p>Paleta bovina com osso pedaço kg.</p> <p style="font-size: 2em; color: red;">19,90</p> <p style="font-size: 0.8em;">kg</p>	<p>Costela bovina desossada vácuo kg.</p> <p style="font-size: 2em; color: red;">26,90</p> <p style="font-size: 0.8em;">kg</p>
<p>Queijo mussarela pedaço ou formá kg.</p> <p style="font-size: 2em; color: red;">29,90</p> <p style="font-size: 0.8em;">kg</p>	<p>Massa com ovos Nordeste cortada 500g.</p> <p style="font-size: 2em; color: red;">2,99</p> <p style="font-size: 0.8em;">cada</p>	<p>Farinha de milho Burati 1kg.</p> <p style="font-size: 2em; color: red;">3,99</p> <p style="font-size: 0.8em;">cada</p>	<p>Farinha de trigo Isabela 5kg.</p> <p style="font-size: 2em; color: red;">16,90</p> <p style="font-size: 0.8em;">cada</p>	<p>Leite condensado Piracanjuba 395g.</p> <p style="font-size: 2em; color: red;">4,99</p> <p style="font-size: 0.8em;">cada</p>
<p>Guaraná Charrua 2 litros.</p> <p style="font-size: 2em; color: red;">3,99</p> <p style="font-size: 0.8em;">cada</p>	<p style="writing-mode: vertical-rl; transform: rotate(180deg); font-weight: bold;">BEBA COM MODERAÇÃO</p> <p>Vinho Almadén 750ml.</p> <p style="font-size: 2em; color: red;">24,90</p> <p style="font-size: 0.8em;">cada</p> <p style="background-color: red; color: white; padding: 5px; font-weight: bold;">COMPRE 3 UN. PAGUE 19,90 cada</p>	<p>Papel higiênico Duetto 30m. com 8 rolos.</p> <p style="font-size: 2em; color: red;">9,90</p> <p style="font-size: 0.8em;">cada</p>	<p>Amaciante Girando Sol 5 litros.</p> <p style="font-size: 2em; color: red;">14,90</p> <p style="font-size: 0.8em;">cada</p>	<p>Lava Roupas Gota Limpa 4kg.</p> <p style="font-size: 2em; color: red;">19,90</p> <p style="font-size: 0.8em;">cada</p>

O desconto das promoções é dado diretamente no caixa. As ofertas aqui anunciadas não se aplicam para as compras online.

Mais segurança?

Projeto do uso de tornozeleiras eletrônicas para monitorar agressores é implementado no Estado

A nova medida objetiva rastrear os passos de agressores que cumprem medidas protetivas da Lei Maria da Penha

Suellen Krieger

O Rio Grande do Sul deu mais um passo na proteção às vítimas de violência doméstica. Nesta semana, na segunda-feira, 30/01, começou a ser implementado o projeto "Monitoramento do Agressor". A nova medida prevê o uso de tornozeleiras eletrônicas para rastrear os passos de agressores que cumprem medidas protetivas da Lei Maria da Penha.

O projeto vai além. Também vai fornecer telefones com um aplicativo interligado às tornozeleiras, que ficarão com as vítimas. A ideia é dar máxima proteção para as mulheres, evitando novos casos de feminicídios.

A iniciativa faz parte das ações do Comitê Interinstitucional de Enfrentamento à Violência contra a Mulher, criado em 2020, a partir do RS Seguro, que buscou uma estratégia pública padronizada para aperfeiçoar a rede de monitoramento de casos de violência doméstica.

Em um primeiro momento o projeto será iniciado em Porto Alegre e Canoas, por decisão do comitê em conjunto com a Corregedoria do Poder Judiciário e com a participação do Ministério Público. Posteriormente, a ideia é ampliar para outros municípios gaúchos, de acordo com as demandas.

O contrato inicial tem previsão de 24 meses e prevê dois mil conjuntos de equipamentos, que beneficiará duas mil mulheres.

O projeto foi pensado com dois equipamentos que permitem identificar a localização das

duas partes envolvidas, sendo a tornozeleira eletrônica para o agressor e o telefone com um aplicativo para a vítima, exclusivamente para essa finalidade. O celular só fará ligações para números previamente cadastrados no aplicativo. Além disso, ninguém vai conseguir desinstalá-lo.

BENTO GONÇALVES

Embora em um primeiro momento o projeto não atenda Bento Gonçalves, a coordenadora do Centro Revivi e da Coordenadoria da Mulher, Patrícia da Rold, enxerga a medida como um grande avanço para as vítimas de violência doméstica.

"Tem muitas mulheres que veem ele (o agressor) se aproximando, acabam ligando para a polícia, mas às vezes isso demora. Então, se ela percebe neste aplicativo do celular que ele está se aproximando da distância que não é permitida, já pode ligar para a polícia quando ele ultrapassar a distância mínima permitida e aí ela vai ter o apoio da Patrulha Maria da Penha o mais rápido possível", afirma.

Patrícia acrescenta que uma viatura da Patrulha Maria da Penha vai ficar à disposição das vítimas. "Sabemos que a Patrulha é um serviço da Brigada Militar que fiscaliza e apoia todas as mulheres que têm medida protetiva, então, a viatura da Patrulha vai ficar à disposição. No momento em que a mulher detectar no aplicativo do celular que o agressor está ultrapassando a distância que não pode, ela já pode entrar em contato com a Patrulha ou com a Brigada Militar e eles prontamente irão responder ao chamado. Além disso, vão poder prender ele no momento do flagrante", explica.

A profissional também frisa que todos os projetos relacionados à Lei Maria da Penha são importantes, principalmente para as vítimas. "Devemos apoiar e acreditar que eles vão surtir efeito e ter o resultado esperado, assim como as medidas protetivas têm os resultados es-



Júlio Souza/Secretaria de Segurança Pública do RS

perados também", afirma.

Além disso, Patrícia acredita que com o projeto em prática, deve haver redução do número de feminicídios registrados no Estado. "Porque as mulheres vão poder saber que o agressor está chegando na distância que ele não pode chegar e ela vai poder fugir ou ligar para a polícia a tempo, antes que o pior aconteça. Com certeza vai ajudar nesse sentido", destaca.

Por fim, Patrícia frisa que torce pelo sucesso do projeto e para que ele seja expandido para outros municípios. "A gente torce para que esse teste dê certo, que muitas mulheres sejam favorecidas e que o quanto antes o governo do Estado possa oferecer esse serviço para todas as mulheres que possuem

medida protetiva no Estado, para as mulheres de todas as regiões", finaliza.

FEMINICÍDIOS NA SERRA

Em 2023, o ano começou violento na Serra Gaúcha. Apenas nas três primeiras semanas do ano, quatro mulheres foram assassinadas.

O primeiro caso do ano ocorreu na madrugada do dia 1º/01, quando Naiara Ketlin Pereira Maricá, de 18 anos, foi estuprada e morta no bairro Esplanada, em Canoas do Sul.

O segundo caso ocorreu no dia 06/01 quando Juliana Denise Ferreira, 39 anos, foi morta a golpes de machado pelo companheiro, João Batista Silva de Souza, 58 anos, que se suicidou na sequência, também em Canoas do Sul.

O terceiro feminicídio ocorreu no dia 20/01, também em Canoas do Sul, quando Ellen Varela da Silva, de 26 anos, foi morta com um tiro na cabeça. Uma testemunha afirmou à polícia que o autor seria o ex-companheiro da vítima.

A quarta ocorrência vitimou Claudete Mausolf, de 22 anos, que foi morta com golpes de marreta e facadas no tórax, além de ter sido enforcada com fio de luz, entre a noite de sábado, 21/01 e a madrugada de domingo, 22/01, em Garibaldi. O crime ocorreu no bairro São José, na casa da vítima. Claudete teria sido assassinada por um homem que não aceitava o fim do relacionamento.

OUTROS NÚMEROS

Em 2022, o Rio Grande

do Sul registrou aumento de 10,4% no número de feminicídios. Ao todo, foram 106 vítimas assassinadas no último ano, enquanto em 2021 foram 96 mortes. A alta representa a ocorrência de um caso a cada 3,4 dias no estado.

Em Bento Gonçalves, o Centro Revivi e a Coordenadoria da Mulher realizaram 1.996 atendimentos às mulheres vítimas de agressão em 2022. Além disso, foram realizadas 177 visitas domiciliares e 68 encaminhamentos para a Rede.

INÍCIO DO TREINAMENTO

O treinamento das equipes da Polícia Civil e da Brigada Militar (BM) que atuarão no Projeto Monitoramento do Agressor começou na terça-feira, 31/01. A empresa Geosatis ministra o curso na sede da Secretaria de Segurança Pública (SSP).

O curso segue até o dia 11/02 com o treinamento de 95 operadores integrantes da Polícia Civil, do Comando de Policiamento de Canoas e do Departamento de Comando e Controle Integrado (DCCI). Após os testes técnicos, o projeto entra em execução a partir de março, com o investimento de R\$ 4,2 milhões.

A matriz curricular tem temas como conceitos de monitoração eletrônica, funcionamento da tornozeleira, teste de uso do dispositivo, plataforma de monitoramento e simulações.

EQUIPAMENTO

As tornozeleiras, adquiridas por meio de um contrato com a empresa suíça Geosatis, são feitas de polímero com travas de titânio, que sustentam mais de 150 quilos de pressão.

Caso o agressor realize uma tentativa de puxar ou cortar o artefato, os sensores internos enviam, imediatamente, sinais de alarme para a central de monitoramento.

O carregador portátil garante carregamento da bateria em 90 minutos e a carga dura 24 horas. O sistema emite um alerta em caso de baixa porcentagem de carga.

PLANO GLOBAL
ANS nº 34255-6

Um bom plano é ter assistência a qualquer momento.

O Tacchimed está sempre pronto para atendê-lo.

Telefone e WhatsApp
(54) **3455.4333**
atendimento@tacchini.com.br

Para maiores informações acesse:

PLANOS DE SAÚDE

TacchiMed

TUDO PARA VOCÊ SE SENTIR BEM



SUPERMERCADOS
ANDREAZZA

**TEM
TEM
TEM**

**alegria
pra toda família**



Loja aberta aos
DOMINGOS*
sem fechar ao meio-dia
Das 8h às 20h

Ofertas válidas somente para as lojas de Bento Gonçalves no dia 03 DE FEVEREIRO DE 2023 ou enquanto durarem os estoques (24 un/kg por loja). Consulte quantidade máxima por cliente diretamente no aplicativo *Meu Andreazza*. Imagens meramente ilustrativas. Entrega de rancho grátis somente acima de R\$ 350,00 em compras válido apenas nas lojas físicas.
*Somente a loja da Saldanha Marinho abre aos domingos.



OFERTA EXCLUSIVA
Meu
A

Alcatra Bovina
Campo Nobre
A Vácuo
Pedacos
Kg
37,90



OFERTA EXCLUSIVA
Meu
A

Costela Bovina
em Tiras
Gold Beef ou
Montana
Congelada
kg
18,90



OFERTA EXCLUSIVA
Meu
A

Pizza Seara
420g a 460g - cada
Exceto Gourmet
15,99



OFERTA EXCLUSIVA
Meu
A

Filé de Truta
Komdelli
400g - cada
34,90



OFERTA EXCLUSIVA
Meu
A

Polenta Palito
Bom Sabor
1Kg - cada
6,69



OFERTA EXCLUSIVA
Meu
A

Arroz
Dalfovo
Parboilizado
5Kg - cada
19,49



OFERTA EXCLUSIVA
Meu
A

Laranja de
Umbigo
Importada
Kg
7,49



OFERTA EXCLUSIVA
Meu
A

Farinha de
Trigo Roseflor
Tipo 1
5Kg - cada
17,99



OFERTA EXCLUSIVA
Meu
A

Bombom Sonho
de Valsa e Ouro
Branco
220g - cada
8,99



OFERTA EXCLUSIVA
Meu
A

Wafer
Minueto
115g - cada
Leve 3 Pague
1,99 cada



OFERTA EXCLUSIVA
Meu
A

Café Solúvel
em Pó Iguaçu
Leve 200g
Pague 190g - cada
13,97



OFERTA EXCLUSIVA
Meu
A

Pipoca para
Micro-Ondas Yoki
90g ou 100g - cada
Leve 3 Pague
2,99 cada



OFERTA EXCLUSIVA
Meu
A

Maionese
Hellmann's
Tradicional
500g - cada
8,99



OFERTA EXCLUSIVA
Meu
A

Refrigerante
Charrua
2 litros - cada
3,99



OFERTA EXCLUSIVA
Meu
A

Detergente
em Pó
Girando Sol
1,6Kg - cada
10,90

MEU ANDREAZZA
Tã na sua mão economizar =)

Baixe agora mesmo



SÃO PROIBIDAS A VENDA E ENTREGA DE BEBIDAS ALCOÓLICAS A MENORES DE 18 (DEZITO) ANOS, 01 (UM) e 02 (DOIS) Litros de Cachaça e de Adestreiros.

BEBE COM MODERAÇÃO.

Vou de táxi

Valor para tirar CNH no RS sofre aumento e passa de R\$ 2,4 mil

Valores são ajustados anualmente; em 2023, o aumento na Categoria B foi de R\$ 137,28

Está mais caro para tirar a primeira via a Carteira Nacional de Habilitação (CNH) no Rio Grande do Sul.

A portaria que regulamenta a medida foi publicada no Diário Oficial da União no dia 31 de janeiro e começou a ter validade em 1º de fevereiro.

Agora, os motoristas interessados em ter a habilitação tipo B, exigida para dirigir carros de passeio, passou de R\$ 2.336,56 para R\$ 2.473,84 – um aumento significativo de R\$ 137,28.

Para ter a habilitação tipo AB – para carros e motos – o novo valor é de R\$ 4.167,69, sendo um reajuste de R\$ 231,62.

É tradicional que, anualmente, o valor da CNH sofra alterações. A correção na tabela de valores é feita a partir da Unidade de Padrão Fiscal do estado (UPF-RS).

Em 2023, o índice chegou à marca de 5,89%.

Mesmo com os valores mais altos, o preço continua mais baixo do que registrado

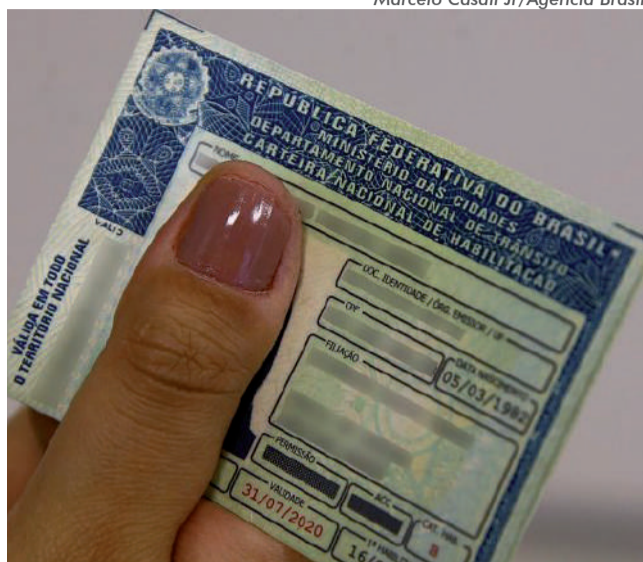

Marcelo Casall Jr/Agência Brasil

até outubro de 2022, quando a Justiça autorizou a retirada da obrigatoriedade da utilização do simulador de direção para a categoria B. As aulas são oferecidas nos Centros de Formação de Condutores (CFCs), mas opcionais aos alunos.

O preço da CNH é composto por cinco taxas do Departamento de Trânsito (Detran), que incluem a expedição do documento, exames médico e psicológico e os testes teóricos e práticos de direção, que somam R\$ 383,41.

Há ainda os serviços dos CFCs, que são as aulas teóricas, práticas e a prova que, juntas, custam R\$ 2.090,43.

TAXAS DETRAN

- Expedição de CNH: R\$ 70,20
- Exame aptidão física e mental: R\$ 89,69
- Avaliação psicológica: R\$ 89,69
- Exame teórico-técnico: R\$ 48,86
- Exame prático de direção veicular: R\$ 84,97

SERVIÇOS CFC

- Aula teórica presencial/remota (45h): R\$ 476,10
- Aula prática (20h): R\$ 1.545,60
- Prova prática: R\$ 68,73

Saúde

Mortalidade prematura por câncer no Brasil deve cair até 2030

Projeção foi feita pelo Instituto Nacional de Câncer do Brasil, o Inca

A mortalidade prematura por câncer no Brasil deverá diminuir no período de 2026/2030. A projeção foi feita por pesquisadores do Instituto Nacional de Câncer (Inca), em comparação à mortalidade prematura observada entre 2011 e 2015, para a faixa etária de 30 a 69 anos de idade, com dados do Sistema Nacional de Informações sobre Mortalidade (SIM). Apesar disso, a redução prevista ficará ainda distante da Meta 3.4 dos Objetivos do Desenvolvimento Sustentável (ODS) da Organização das Nações Unidas (ONU), que estabeleceu até 2030 diminuição do risco de morte prematura de um terço para doenças crônicas não transmissíveis (DCNTs), que incluem os diversos tipos de câncer.

A pesquisadora Marianna Cancela, da Coordenação de Prevenção e Vigilância do Inca (Conprev), informou que, para certos tipos de câncer, há previsão de aumento e, para outros, de queda. Para 2026/2030, a previsão é de uma redução nacional de 12% na taxa de mortalidade padronizada por idade por câncer prematuro entre os homens e uma queda menor, de 4,6%, entre as mulheres. Em termos regionais, há uma variação de 2,8% entre as mulheres, na Região Norte, a 14,7% entre os homens, na Região Sul. As previsões foram calculadas usando o software Nordpred, desenvolvido pelo Registro de Câncer da Noruega, e amplamente utilizado para fazer previsões de longo prazo sobre a incidência e mortalidade por câncer.

Marianna explicou que, quando se fala em número de casos, todos os tipos de câncer terão aumento no período compreendido entre 2026 e 2030 por duas razões. A primeira envolve o aumento da população e mudança na estrutura populacional, com o envelhecimento de boa parcela dos brasileiros, para quem a maioria das DCNTs são mais prevalentes; a segunda razão é o aumento dos fatores de risco.

De acordo com o artigo do Inca Os Objetivos de Desenvolvimento Sustentável para o Câncer Podem Ser Cumpridos no Brasil?, publicado na revista científica Frontiers in Oncology no último dia 10 de janeiro, as DCNTs responderam por 15 milhões de mortes prematuras na faixa de 30 a 69 anos, em todo o mundo, em 2016, sendo que mais de 85% dessas mortes ocorreram em países de baixa e média renda. O câncer foi responsável por 9 milhões de mortes anualmente, perdendo apenas para as doenças cardiovasculares (17,9 milhões de mortes/ano), considerada a principal causa de morte por DCNT no mundo. A perspectiva é que as DCNTs continuem a aumentar em países de baixa e média renda, contribuindo para perdas econômicas associadas a mortes prematuras da ordem de US\$ 7 trilhões nesses países, nos



Agência Senado

próximos 15 anos.

MAIOR AUMENTO

De acordo com o estudo do Inca, o câncer de intestino, ou colorretal, é o que deverá apresentar maior aumento de risco de óbitos prematuros para homens e mulheres até 2030, no Brasil, de cerca de 10%. Por regiões, o Norte do país deve mostrar o maior aumento (52%) entre os homens, seguido pelo Nordeste (37%), Centro-Oeste (19,3%), Sul (13,2%) e Sudeste (4,5%). Segundo Marianna Cancela, a incidência mais alta "é consequência da chamada ocidentalização, dos hábitos de vida, maior obesidade, sedentarismo, a questão da alimentação, com preferência por consumir produtos industrializados". Nas regiões onde a incidência está mais baixa atualmente, é previsto um aumento maior: Entre as mulheres, o Nordeste lidera, com projeção de expansão de 38%, seguido por Sudeste (7,3%), Norte (2,8%), Centro-Oeste (2,4%) e Sul (0,8%).

O câncer de intestino é o segundo tipo mais incidente no país, ficando atrás do de próstata entre os homens, e do de mama, entre as mulheres. O Inca estima que, em cada ano do triênio 2023/2025, serão diagnosticados cerca de 46 mil casos novos de câncer colorretal, correspondendo a cerca de 10% do total de tumores diagnosticados no Brasil, à exceção do câncer de pele não melanoma.

OUTROS TIPOS DE CÂNCER

Marianna Cancela informou que o câncer de pulmão entre os homens foi o que apresentou maior projeção de queda, próximo de 30%, evidenciando a efetividade de todas as políticas contra o tabagismo implementadas desde a década de 1980. Para as mulheres, a projeção é de aumento de probabilidade de morte prematura de 1,1%.

No câncer de colo de útero, observou-se queda na mortalidade prematura em todas as regiões. "Só que, mesmo com essa queda, a taxa de mortalidade prematura na Região Norte continua sendo extremamente elevada, na comparação aos outros lugares e à média nacional". No Norte do Brasil, a mortalidade

prematuro era mais alta do país entre 2011/2015: 28 mortes por 100 mil pessoas, contra média nacional de 16 óbitos por 100 mil.

A projeção para 2026/2030 na Região Norte é de 24 mortes por 100 mil, enquanto a média brasileira fica em 11 óbitos por 100 mil. "Mesmo com essa queda, continua sendo muito elevada", avalia Marianna. A pesquisadora destacou, que além de ser uma região complicada em termos de logística, existe no Norte brasileiro um vazio assistencial. "Para certos tipos de câncer, a gente vê exatamente isso que, mesmo com queda, o número continua extremamente alto."

POLÍTICAS PÚBLICAS

De acordo com o estudo do Inca, o câncer de intestino, ou colorretal, é o que deverá apresentar maior aumento de risco de óbitos prematuros para homens e mulheres até 2030, no Brasil, de cerca de 10%. Por regiões, o Norte do país deve mostrar o maior aumento (52%) entre os homens, seguido pelo Nordeste (37%), Centro-Oeste (19,3%), Sul (13,2%) e Sudeste (4,5%). Segundo Marianna Cancela, a incidência mais alta "é consequência da chamada ocidentalização, dos hábitos de vida, maior obesidade, sedentarismo, a questão da alimentação, com preferência por consumir produtos industrializados". Nas regiões onde a incidência está mais baixa atualmente, é previsto um aumento maior: Entre as mulheres, o Nordeste lidera, com projeção de expansão de 38%, seguido por Sudeste (7,3%), Norte (2,8%), Centro-Oeste (2,4%) e Sul (0,8%).

O câncer de intestino é o segundo tipo mais incidente no país, ficando atrás do de próstata entre os homens, e do de mama, entre as mulheres. O Inca estima que, em cada ano do triênio 2023/2025, serão diagnosticados cerca de 46 mil novos casos de câncer colorretal, correspondendo a cerca de 10% do total de tumores diagnosticados no Brasil, à exceção do câncer de pele não melanoma.

*Com informações disponibilizadas pela Agência Brasil (órgão federal).

SUPER OFERTAS

OFERTAS VÁLIDAS PARA DIAS 03, 04 E 05/02/2023.

54 99624.2933
@CARBONERAMERCADO
SUPERMERCADO CARBONERA

 VAZIO EMBALADO CONGELADO 37,90 KG	 COXÃO DE FORA BOVINO - PEÇA 33,90 KG	 COSTELA MINGA 24,90 KG
 CARNE MOÍDA DE SEGUNDA 22,90 KG	 COXA E SOBRECOPA SEM DORSO 10,90 KG	 FRANGO INTEIRO AGROSUL 9,49 KG
 AGULHA 21,90 KG	 PONTA DE PEITO 19,90 KG	 OVOS NICOLINE BANDEJA 20 UN 12,90 UN

Ordem federal

Governo dá 60 dias para que todas as armas sejam registradas

Medida vale também para caçadores, atiradores e colecionadores

Começou na quarta-feira, 01º/02, o prazo de 60 dias para o cadastro de todas as armas, tanto de uso permitido quanto de uso restrito, no Sistema Nacional de Armas, da Polícia Federal. A medida vale também para caçadores, atiradores e colecionadores (CACs).

A obrigação desse cadastro está prevista na Portaria nº 299, publicada no Diário Oficial da União de quarta-feira. Em diversas oportunidades, o controle das armas foi citado, tanto pelo presidente Luiz Inácio Lula da Silva (PT) como pelo ministro da Justiça, Flávio Dino, como necessário para a redução da violência e, em especial, do número de homicídios no Brasil.



Agência Senado

A portaria informa que, no caso de armas de uso permitido, o cadastramento deverá ser feito no sistema disponibilizado pela Polícia Federal.

Já as armas de uso restrito deverão ser apresentadas pelo proprietário, mediante prévio agendamento junto às delegacias da Polícia Federal, acompanhadas de comprovação do respectivo registro no Sistema de Gerenciamento Militar de Armas (Sigma).

Para fazer o cadastro é necessária a identificação da arma e do proprietário, com nome, ins-

crição no CPF ou CNPJ, endereço de residência e do acervo. As armas de uso restrito pertencentes aos CACs deverão estar acompanhadas de guia de tráfego expedida pelo Comando do Exército.

Proprietários que não quiserem continuar com suas armas poderão, durante o período de cadastramento, entregá-las em um dos postos de coleta da campanha do desarmamento, devendo o interessado consultar os locais de entrega e expedir a respectiva autorização de transporte do armamento por meio de acesso ao Portal gov.br.

Crime

Bento registra sexto homicídio em 2023; caso aconteceu no Verona

Homem de 31 anos foi alvejado dentro da própria empresa

No dia 26 de janeiro, Bento Gonçalves registrou o seu sexto homicídio em 2023. Trata-se de Diogo Menuncin, de 31 anos, morto com diversos disparos de arma de fogo, no bairro Verona.

O crime ocorreu por volta das 14h30, dentro de uma oficina, que era de propriedade da vítima. De acordo com informações, um veículo Sedan, com três indivíduos, chegou ao local e Menuncin teria ido até a frente da empresa,



Redes sociais

momento em que dois indivíduos armados desceram do carro e dispararam diversas vezes contra a vítima.

Um funcionário da empresa acionou a Brigada Militar (BM) para atender a ocorrência. Ao chegarem ao local, foi constatado

que a vítima já estava em óbito.

A Brigada Militar isolou o local até a chegada da Polícia Civil e do Instituto Geral de Perícias (IGP).

Agora, a 2ª Delegacia de Polícia de Bento Gonçalves irá investigar as motivações do crime.

Feminicídio

Idosa é morta pelo próprio filho no interior de Cotiporã

A idosa Gema Spezia, de 76 anos, foi morta pelo próprio filho, um homem de 38 anos, na noite da última quarta-feira, 1º/02, por volta das 21h20, com um tiro de espingarda calibre 12. O caso aconteceu na Linha Almirante Tamandaré, interior de Cotiporã.

Segundo informações, o homem efetuou um disparo contra a

parede da residência onde morava e acabou acertando a idosa na região do pescoço. Ela morreu ainda no local.

A Brigada Militar (BM) foi acionada por populares e deteve o indivíduo. Informações também dão conta de que ele já tinha registros criminais por violência doméstica.

A delegada de Polícia plan-

tonista Maria Isabel Zerman Machado, da DP de Bento Gonçalves, registrou o caso como feminicídio. O filho da vítima foi preso e levado para a Penitenciária de Bento. A arma e munição também foram apreendidas.

A Polícia Civil e o Instituto-Geral de Perícias (IGP) também atenderam a ocorrência.

Divirta-se com o Jogo dos 7 Erros na página 14



P	D	G	R	A	S	A	F	G	T	I	S	S	O	U	F	U	F	M	R
D	E	E	N	E	B	E	N	L	C	E	A	V	I	N	E	S	A	T	T
G	L	O	C	A	H	P	R	A	A	E	R	S	C	S	E	A	T	I	D
O	B	B	R	N	I	E	A	R	V	A	O	S	A	A	O	L	I	N	A
P	R	E	A	C	T	E	N	E	T	L	C	A	S	O	C	I	O	E	E
A	E	N	R	I	C	A	R	E	N	E	C	A	R	T	A	Z	E	E	O
R	E	N	E	N	A	C	O	I	S	I	S	S	I	M	A	A	V	A	L
S	I	R	E	N	E	N	A	C	O	I	S	I	S	S	I	M	A	A	V
A	E	N	R	I	C	A	R	E	N	E	C	A	R	T	A	Z	E	E	O
P	R	E	A	C	T	E	N	E	N	E	C	A	R	T	A	Z	E	E	O
P	R	E	A	C	T	E	N	E	N	E	C	A	R	T	A	Z	E	E	O
P	R	E	A	C	T	E	N	E	N	E	C	A	R	T	A	Z	E	E	O

Solução

MEGA RANCHO

CAITÁ SUPERMERCADOS

Coxa com sobrecoxa de frango dorsal kg **6,49**

Pernil suíno kg **11,99**

Coxão mole bovino em pedaços kg **34,90**

Filé mignon bovino Estância Gaúcha kg **69,90**

Super Oferta

Alcatra bovina sem osso kg **44,90**

Costela janela congelada Do Chef kg **23,98**

Costela suína grill Seara kg **19,98**

Salsichão suíno Languiru kg **14,99**

Café moído Bom Jesus 500g **13,99**

Super Oferta

Cerveja lager Amstel 473ml **3,59**

Guaraná Fruki 2L **6,49**

Preço App no **4,99**

Leite Santa Clara 1L **3,99**

Chocolate Bis ao leite Lacta 126g com 20un **6,99**

Preço App no **4,99**

Papel higiênico folha dupla Florax 30m com 12un **12,99**

Ofertas válidas em Garibaldi e Bento Gonçalves no dia 03/02/2022 ou enquanto durarem os estoques. Estoque de 1.000 un/kg por produto. Limite de 6un ou 6kg por cliente. Fotos meramente ilustrativas. Proibida a venda de bebidas alcoólicas para menores de 18 anos.

De prefeito a deputado estadual

“Trabalhar turismo como setor econômico é uma mola perfeita e pronta para desenvolver o Estado”, afirma deputado estadual Pasin

Lucas Marques

Eleito com quase 58 mil votos no Rio Grande do Sul, Guilherme Rech Pasin, do Partido Progressistas (PP) foi eleito como deputado estadual no dia 02 de outubro de 2022 e tomou posse no dia 31 de janeiro de 2023

Suellen Krieger

Após mais de trinta anos de espera, Bento Gonçalves voltou a ter um representante na Assembleia Legislativa do Rio Grande do Sul. Guilherme Rech Pasin, do Partido Progressistas (PP), foi eleito no dia 02 de outubro de 2022 com 57.922 votos dos eleitores de todo Estado. Deste total, 26.803 foram em Bento Gonçalves, município onde atuou como prefeito por dois mandatos.

A cerimônia de posse, na Assembleia Legislativa, em Porto Alegre, ocorreu no dia 31/01. Na ocasião, Pasin também assumiu como líder da bancada do Progressistas, no parlamento gaúcho. À noite, reuniu familiares, amigos e apoiadores no Centro da Indústria e Comércio (CIC) para comemorar a grande conquista.

Para que esse momento fosse possível, Pasin conta que percorreu uma longa trajetória, passo por passo, degrau por degrau, como ele mesmo diz. Inclusive, ele lembra que foi uma jornada parecida com a que percorreu para se eleger como o mais jovem prefeito de Bento Gonçalves, no seu primeiro mandato, em 2012, aos 29 anos.

“Eu encarava toda a expectativa como responsabilidade e hoje é da mesma forma, encaro toda essa ansiedade, esse estoque de pautas e pleitos, esse olhar que vai ficar muito mais incisivo da população de Bento Gonçalves e da Região para o trabalho, como estímulo, energia e uma grande responsabilidade”, afirma.

PREPARAÇÃO PARA A CAMPANHA

Ao término da última gestão como prefeito, em janeiro de 2021, Pasin foi convidado por líderes regionais a escutar sobre uma possível candidatura à Assembleia Legislativa. “E assim eu fiz. Dia 06 de fevereiro de 2021, senão me engano, iniciei essa jornada”, afirma.

De acordo com Pasin, o então deputado estadual Sérgio Turra (PP), que tinha o objetivo de se eleger como deputado federal, fez um convite para que ambos andassem juntos nestes projetos. “A gente foi escutando as lideranças regionais, conversando com prefeitos, vice-prefeitos, dirigentes partidários do Progressistas e de outras agremiações, com entidades regionais, setoriais, sobre a neces-

sidade da nossa região ter essa volta de representação”, explica.

Foi desta forma que o nome Guilherme Pasin começou a crescer ainda mais como possibilidade de concorrer e se eleger como deputado estadual. “Começamos a crescer, visitar municípios, fazer esses compromissos com os diretórios municipais. O time foi aumentando, o número de municípios e diretórios municipais do Progressistas que estavam me apoiando foi crescendo”, relata.

Até que chegou o momento de colocar o nome como pré-candidato a deputado estadual. “A gente sentiu que tinha possibilidade de sair de Bento com essa condição de ser um bom candidato, mas também de buscar fora da cidade esse apelo regional. E deu certo”, destaca.

Pasin finalizou a eleição com votos em 334 dos 497 municípios do Rio Grande do Sul. “A gente fez um trabalho muito forte em 160 cidades e uma votação espetacular, foi a 17ª maior votação do Estado, quase 58 mil votos. Em Bento Gonçalves foi a maior votação de um candidato a deputado estadual da história”, comemora.

CONTRIBUIÇÕES PARA A ASSEMBLÉIA LEGISLATIVA

Sobre as contribuições que espera levar para a Assembleia Legislativa, Pasin afirma que os oito anos de experiência como prefeito e com as entidades representativas onde também atuou, faz com que leve ao parlamento uma voz de base.

“Uma das críticas que a gente tem aos parlamentos em si é que os debates que lá acontecem estão desconectados, muitas vezes, da realidade de quem vive aqui na base. Muitas vezes, falam em aumentar ‘isso ou aquilo’ e o pessoal não entende que meio ponto percentual dentro de um setor econômico para o município causa um rombo, um estrago gigantesco. Então, (a ideia) é aproximar essa verdade que vem das ruas com as decisões do parlamento”, explica.

Pasin também espera levar para a Assembleia gaúcha as necessidades dos municípios. “A angústia e o sofrimento daqueles que esperam por um exame em uma fila de Secretaria de Saúde e compreendendo que isso pode ser resolvido com o apoio do Estado, levando o anseio daqueles que querem um empreendimento turístico e não conseguem enxergar no Estado uma ferramenta de propaganda, de promoção daquele roteiro. Quero fazer com que estas pessoas e estas realidades sejam representadas na Assembleia Legislativa”, garante.

Filho de professora, Pasin afirma que a educação no Estado também precisa ser debatida. “Só se muda uma realidade a partir do estudo. O Rio Grande do Sul tem que parar com a retórica, tem que parar de dizer que educação é importante e na hora de fazer, faz outras situações”, pontua.

Pasin também acrescenta que a educação tem que ser trabalhada de forma diferente, visando o objetivo final, que são os alunos. “Quando se fala em educação, falam do salário dos profissionais, que é extremamente importante, de estrutura escolar, de Google Chrome que é importante, de ar condicionado que é necessário, mas esquecem de falar que o objetivo de uma política pública de educação é o aluno, que tem que sair aprendendo, sabendo, pronto para a vida”, destaca.

Pasin garante que quer levar contribuições à Assembleia Legislativa nesta pauta, para que seja debatida de forma mais ampla. “São essas pautas que a gente vai querer levar e quebrar aquele paradigma de que só um grupo da sociedade pode falar sobre determinado assunto. Tenho minha visão, minha experiência e quero contribuir. Não quero impor regras, mas quero entrar nesse debate justamente para posicionar que há quarenta anos vem dando errado”, argumenta.

DEMANDAS DE BENTO E REGIÃO

Questionado sobre quais as principais pautas de Bento Gonçalves e da região, Pasin responde que a uva e o vinho. “É o que realmente aproxima essa grande Serra Gaúcha. Precisamos buscar uma representação que equilibre as forças dentro desse mercado”, afirma.

De acordo com Pasin, a busca pelo equilíbrio de forças se dá em função de ter pautas diferentes, em setores diferentes, sobre a mesma pauta: a uva e o vinho. “O agricultor fala de aumento do preço mínimo da uva, mas se aumentar o preço mínimo da uva, a gente tem que entender que essa uva vai virar produto que precisa de mercado, não tem como reduzir os valores no preço final, tem que equalizar, é uma cadeia”, analisa.

Contudo, Pasin afirma que as demandas vão além e enumera outras diversas necessidades da região. “Infraestrutura, a necessidade de apoiar os municípios na pauta da saúde, a educação sobre um projeto de

futuro para o Rio Grande do Sul. Trabalhar turismo como setor econômico é uma mola perfeita e pronta para desenvolver o Estado e que é encarado de forma amadora pelos governos que vieram antes da nossa entrada na Assembleia Legislativa”, afirma.

Além disso, Pasin garante que vai se ater muito na pauta de desregulamentação e desburocratização do Estado. “Pra mim isso é uma das maiores chagas do Rio Grande do Sul, é essa estrutura emperrada, dura, antiga, bolorenta, que afasta empreendedores e faz com que as coisas não aconteçam no Estado”, diz.

RELAÇÃO COM O GOVERNO EDUARDO LEITE

Pasin conta que o Partido Progressistas aceitou o convite do governador Eduardo Leite para compor a base do governo. “Tivemos um debate muito claro dentro do nosso partido, da bancada principalmente, sobre o que faríamos nesses quatro anos e, pra mim, é muito claro, estamos na política para buscar

ajudar a realidade das nossas regiões, ajudar nosso Estado”, afirma.

Pasin salienta que trabalharão junto ao governo de forma clara, sem apoiar pautas que o Progressistas não concorda. “O governo já sabe, já conversamos sobre isso, existem pautas que nós não acompanharemos. Se o governo, por alguma situação, quiser aumentar tributos no Estado, nós seremos radicalmente contrários. Estando próximo do governo, conseguimos antever situações e precaver para que não cheguem à Assembleia”, garante.

Por fim, sobre como a comunidade pode contar com o apoio do deputado estadual, Pasin responde que com a presença direta dele. “Teremos uma presença muito forte, muito grande. Líderes da região estarão me acompanhando para fazer essa representação. E com uma coisa a região poderá continuar contando: atuação forte, presença, interesse e mais do que tudo, a busca incessante por resultados”, finaliza.



Pasin durante a posse na Assembleia Legislativa, em Porto Alegre, na última terça-feira, 31 de janeiro.

Conquistando espaços

Mulher, mãe, negra, feminista, arquiteta e urbanista, servidora pública, ex-vereadora e, agora, deputada federal: quem é Denise Pessôa (PT)

Eleita com mais de 44 mil votos, a deputada federal pelo PT é a primeira mulher eleita pela Serra Gaúcha para o cargo; com sua eleição, quer levar pautas importantes da região para Brasília, como saúde e agricultura familiar

Lucas Marques

Nesta semana, aos 39 anos, a servidora pública, arquiteta e urbanista e até outro dia vereadora de Caxias do Sul, Denise Pessôa (PT), iniciou a trajetória em um novo desafio da carreira política de mais de 14 anos: ser deputada federal. Eleita em 02 de outubro de 2022 com 44.241 votos, Denise tomou posse do novo cargo no último dia 1º de fevereiro e já carrega junto de si ineditismos. Denise é a primeira mulher de Caxias do Sul e da Serra Gaúcha a se eleger como deputada federal. Com experiência de 14 anos na Câmara de Vereadores de Caxias, onde atuou em comissões, frentes parlamentares e presidiu a Casa em 2022, Denise embarca no mundo político de Brasília com vontade de fazer a diferença.

Mulher, negra, mãe e feminista são alguns dos títulos que a petista carrega junto de si para cima e para baixo. Agora, direto da Capital Federal, ela terá a oportunidade não só de levar novidades à Brasília - essa é a primeira vez que se eleger para o cargo -, mas também reforçar a importância da Serra Gaúcha para o Rio Grande do Sul e para o Brasil como um todo.

Segundo Denise, sua campanha e seu novo mandato foram construídos de forma coletiva, pensados a partir das necessidades do povo. "Durante o desgoverno federal anterior [ela se refere à gestão Jair Bolsonaro (PL)], as trabalhadoras e os trabalhadores perderam muito, as brasileiras e brasileiros como um todo, perderam muito também", disse.

Para a deputada, fiel defensora de causas sociais como o direito das mulheres e da comunidade negra, é necessário fortalecer e garantir que políticas públicas existam, principalmente, para grupos marginalizados. "Durante o período anterior foi um país que diminuiu no cenário internacional. Continuarei ao lado das negras e negros, dos LGBTQIA+, das mães solo, lutarei pelo direito à cidade e melhores moradias. O fortalecimento da agricultura familiar e da indústria nacional também fazem parte das nossas lutas. Temos muito para ser feito ainda em nosso país e nossa ideia é trabalhar para melhorar as condições de vida de nosso povo."

Ser a primeira mulher eleita deputada federal na Serra Gaú-



Marcelo Tavares/Divulgação

cha é uma responsabilidade e tanto, mas Denise quer carregar o título com orgulho e como forma de inspirar outras mulheres da Serra a adentrarem as mesmas portas da Câmara de Deputados nas próximas eleições. "Temos muitos desafios quando o assunto é a representatividade das mulheres na política. Avançamos, mas é de uma forma lenta. Elegemos a primeira deputada federal da Serra apenas em 2022", destaca Denise.

Nesta 57ª legislatura, dos 513 deputados, 91 são mulheres. O Rio Grande do Sul é um dos estados com mais representantes mulheres. Além de Denise, fazem parte da bancada feminina gaúcha Any Ortiz (Cidadania), Daiana Santos (PCdoB), Fernanda Melchionna (PSOL), Franciane Bayer (Republicanos), Maria do Rosário (PT) e Natália Bonavides (PT).

"Na política, as mulheres precisam sempre estar comprovando sua competência e responsabilidade para chegar nestes postos de liderança. Uma pauta, para mim, sempre será a questão das mulheres como um todo. Entendo que o resultado positivo da nossa eleição veio após uma construção coletiva e muito trabalho", pontua.

Eleita pela primeira vez como vereadora de Caxias do Sul em 2008, aos 25 anos, Denise teve apoio de mulheres que são inspirações até hoje. É o caso da ex-vice-prefeita da cidade, Marisa Formolo, e da fundadora do PT em Caxias, Geci Prates. Mas

antes de se eleger parlamentar, ela teve vasta experiência em postos de liderança - algo que puxou dos pais -, como presidente do Diretório Acadêmico de Arquitetura da Universidade de Caxias do Sul (UCS), em 2006, e integrante do Diretório Central dos Estudantes (DCE), em 2007.

"Após minha primeira eleição foram 14 anos de Câmara Municipal, onde fui presidenta da Casa em 2022. Ao longo dos anos presidi a Frente Parlamentar pelo Fim da Violência Contra as Mulheres, a Comissão de Direitos Humanos e a Comissão de Legislação Participativa Comunitária, além de ter sido Procuradora Especial da Mulher. Foram longos anos de trabalho e reconhecimento da comunidade. Sempre estive ao lado da comunidade e sempre ouvi suas demandas. Agora, o desafio é ainda maior, assim como a responsabilidade que cresce cada dia mais. Mas também tenho a certeza de estar do lado certo do bom combate."

DE VEREADORA A DEPUTADA

Em 2020, Denise foi reconduzida ao cargo de vereadora pela quarta vez consecutiva, somando mais de 5 mil votos - sua maior votação como vereadora até então. Já em 2022, assumiu talvez seu maior desafio como parlamentar de um município com mais de 500 mil habitantes: presidenta da segunda maior Casa Legislativa do Rio Grande do Sul. De acordo com Denise, muito será levado da Casa do

Povo de Caxias para Brasília.

"Levo a experiência de sempre ter feito uma oposição responsável. É a minha primeira vez na situação [de deputada] e tenho a satisfação de dar este passo em um governo comandado pelo presidente Lula. De fato, são 14 anos de trabalho na Câmara Municipal. As experiências vividas lá e o conhecimento que tive em relação à cidade, região e país nos credencia a fazer um trabalho ainda maior", comenta.

Para a deputada federal, o posto de vereadora a conectou com o povo e com suas demandas, sendo elas as mais simples ou as mais complexas. Essas experiências prometem ser uma espécie de combustível para o trabalho no Congresso. "Lembro também que nossa experiência de 14 anos na Câmara Municipal me deixou muito próxima da vida das pessoas e das necessidades que elas precisam enfrentar. Minha atuação no parlamento me conectou muito com as dificuldades das pessoas na área da saúde, por exemplo, quando falta medicamento nos postos de saúde e as cirurgias eletivas que atrasam. Também conheço de perto a falta de moradia e a necessidade que as pessoas têm em relação ao acesso ao direito à cidade. E sei, também, o que é um estudante não poder concluir seus estudos por falta de condições. São temas que conheço muito bem e que levo com muito compromisso para seguir lutando", enfatiza.

Da experiência como presidenta da Casa, a petista destaca o abrir das portas da Câmara para a comunidade após redução de atividades devido a pandemia da COVID-19. Segundo ela, ao lado da Mesa Diretora, o Legislativo deu um passo grande em busca de modernização e desburocratização.

"O ano, por exemplo, contou com o maior número de edições da história do projeto Câmara Vai aos Bairros, reunindo mais de mil pessoas em nove encontros em diversas regiões da cidade. Do ponto de vista financeiro, investimos mais de R\$ 3,7 milhões, valor recorde nos últimos dez anos, em modernização, manutenção e desburocratização."

SERRA GAÚCHA

Denise vê a região como potência em diversos setores, principalmente, naqueles com oportunidade de gerar emprego e levar uma vida melhor às pessoas que mais precisam. "Acredito que nossa região merece atenção em diversas áreas, mas gostaria de destacar a necessidade do combate à fome. A Serra Gaúcha é grande produtora de hortifrutigranjeiros do Rio Grande do Sul e merece atenção e incentivo do governo. Além de trabalharmos para que os alimentos cheguem na casa das pessoas, precisamos pensar em formas de valorizar o produtor rural familiar que são muitos em Bento Gonçalves e na Serra Gaúcha como um todo", afirma.

A construção civil também é vista pela deputada federal como uma forte geradora de oportunidades de empregos e

que é capaz de ajudar na implementação e adequação das políticas habitacionais. "Além de aquecer o setor produtivo da construção civil, muito forte em nossa região, gera emprego direto e indireto, renda e também promove o acesso à uma moradia digna para as pessoas, ampliando, assim, seu direito à cidade."

Bento Gonçalves é destaque nacional de organização na área do turismo, segundo ela, podendo servir de exemplo para outros municípios a partir de investimentos e ampliação de acesso a recursos. "Fortalecer o turismo também é essencial. A Serra Gaúcha, rica em belezas naturais, tem um grande potencial nesta área e vem mostrando isso", afirma.

Outra área que será prioridade para a petista será a saúde. Servidora pública de Caxias, lotada na secretaria municipal da Saúde (SMS), Denise afirma que a área merece muita atenção, visto o que aconteceu durante os picos da pandemia da COVID-19. "Enfrentamos uma pandemia e perdemos muitas pessoas. Foi um período em que a saúde pública foi essencial no atendimento dos brasileiros. Enfrentamos uma pandemia e um desgoverno que pouco fez pelas pessoas. Precisamos investir nos atendimentos e nos profissionais da saúde. A Serra Gaúcha merece mais quando o assunto é saúde."

MATERNIDADE E FUTURO

Mãe solo do pequeno Eduardo, de cinco anos, Denise também enfrentará um desafio em casa. O filho ficará em Caxias com a família e ela se dividirá entre a terra natal e os compromissos em Brasília. Nos últimos dias, após ser questionada sobre como ficaria a situação com o fi-

lho, Denise fez um desabafo nas redes sociais.

Separada do ex-companheiro há mais de um ano e destacando que Dudu - como é conhecido - está em idade escolar e que não seria justo com ele mudar a rotina e seu ciclo de convivência de forma abrupta, a parlamentar disse que vive uma espécie de 'novo parto'.

"Para as mulheres, para as mães solas estarem na política é certamente mais pesado. Não é brincadeira. Além do machismo que enfrentamos diariamente, a forma de maternar também é julgada. Seguimos sonhos e lutas e sempre com o olho e o coração no filho. Haja coração. Assim irei nas terças para Brasília e retornarei nas quintas para ficar próximo das pessoas que represento e das pessoas que amo. E sei que o Eduardo ficará bem pois aqui terá o pai, os avós, os familiares que o amam. Mas confesso que é quase um novo parto, um misto de sentimento de separação, mas, também, de dar espaço pra ele crescer", escreveu.

PROVA DE FOGO

Denise sabe que será testada. Por ser sua primeira vez no cargo de deputada federal, por ser base do governo Lula, por ser do Partido dos Trabalhadores e, claro, por ser uma mulher (destemida) na política.

"Sei que teremos anos de muito trabalho, mas a certeza de que, ao lado do presidente Lula, estaremos focadas na reconstrução do país. Vejo este mandato como um momento de muita responsabilidade e tenho muito respeito por este local que ocupo. Em outubro passado recebi 44.241 votos de confiança das gaúchas e gaúchos e espero retribuir em trabalho cada uma e cada um destes eleitores", conclui.



Denise junto do filho Eduardo, de cinco anos, em Brasília, no dia da posse

Mecânica Automotiva
Multimarcas
ALMEC

54 3454 5876 | 98445 0713
autitecmultimarcas@hotmail.com
Rua Florianópolis, 155
Botafogo | Bento Gonçalves

Mercado CARBONERA

(54) 3454 3879 / 3452 1632
Rua Marques de Souza, 492 | Bairro São Francisco | Bento Gonçalves

Auto Lavagem
Estética - Limpeza - Polimento e Cera

maná

54 3702.1450 | 99936.5584
99610.4091

HAVANA
REVISTERIA E TABACARIA

☎ (54) 3055 4744
Rua Marechal Deodoro, 238,
Shopping Bento, sala 46,
Bento Gonçalves

3G EXTINTORES

Três G do Brasil Extintores Ltda
www.tresgextintores.com.br
comercial@3gextintores.com.br
(54) 3451 6699

GREPAR
Faz parte do seu IAF

54 3449 2466
Loja 1- Bairro Progresso
Loja 2- Av. Osvaldo Aranha
Loja 3- Centro
Loja 4- Bairro Jardim Glória
Loja 5- Bairro São Roque
Loja 6- Bairro Botafogo

OURIVES
CASA DOS REPAROS

Rua Guilherme Fasolo, 172,
Bairro Maria Goretti
(ao lado do Frigorífico Aida)
(54) 3453 6336

Motorcraft
Oficina Mecânica

5437010111 | 99633 1533
Av. São Roque, 1491
Bento Gonçalves, RS

VENHA PLANEJAR SUA FUTURA MORADIA CONOSCO



Construtora Zanotto
SEGURANÇA E BEM-ESTAR PARA SUA FAMÍLIA

Rua Fortaleza, 138 - Sala 03
Bairro Botafogo - Bento Gonçalves

Whatsapp (54) 98406-3006
Fone (54) 3452-0506

Fraporti
móveis

CRECI/24.163-J

☎ (54) 98114 8872
www.fraportimoveis.com.br
Rua Naracy J. Torresan, 09,
sala 05, bairro Maria Goretti



Apto de 2 dormitórios / pronto para morar / com móveis / bairro Maria Goretti
R\$230.000 / financiável / fil21510



Casa de 2 dormitórios / pronta para morar com 2 moradias / bairro lot Bertolini
R\$380.000 / financiável / fil2155812



Kitnete / pronto para morar / com móveis bairro São Roque
R\$66.000 / financiável / fil2155813



Terreno liberado para construção bairro São Roque, lot. Camerini
R\$125.000 / financiável / fil213403

Pinusplac

VENDE-SE TERRENOS no bairro Barracão, em Bento Gonçalves, com toda infraestrutura necessária, terrenos para pavilhões e outros. Informações: financiamento direto entrada e saldo com financiamento direto, pelo INCC-M, ou preço à vista com desconto especial. Vendas pelos telefones: 3449.4444 (Celso) ou (54) 99981.3000 / (Reginatto) (54) 99972.3122 - matrículas individuais.

VENDE-SE: terrenos no bairro Barracão, ótima localização, condomínio fechado, com toda infraestrutura, em um belo local, seguro, calmo, com uma paisagem linda. Você pode financiar direto conosco com uma entrada e até 50 meses para pagar. Valor a partir de R\$ 135.000,00, preço à vista com desconto especial. Condomínio residencial Villaggio Toscana. Informações 54 99981.3000 ou 54 98404.5302. Com matrícula.

VENDO TERRENOS: prontos para construir, financiamento, entrada, saldo em até 70 vezes para pagar, corrigido pelo INCC-M. Fone: 99981.3000 ou 98404.5302. Últimas unidades - Loteamento Encosta do Sol.

ALUGO: pavilhão de 200m² para depósito, bairro Licorsul, contato 99974-4444.

Vendo terrenos NÚMEROS 49, 50, 51, 52, quadra d, somente juntos, valor R\$ 75.000,00 cada à vista - Loteamento Encosta do Sol. contato: 98112.2556

54 3449 4444
contato@pinusplac.com.br

GRANDES OPORTUNIDADES DE TERRENOS



Terreno no Santo Antão, duas frentes, com 442,85m²
R\$ 260.000



Terreno Ouro Verde. Possibilidade compra de 2, com 200m²
Cada um R\$ 110.000



Terreno no Barracão medindo 276m²
R\$ 160.000



Licorsul, loteamento MONTSERRAT com belas residências
Consulte valores

www.oliparimoveis.com.br

54 3452 2612 - 3451 4145
Rua Barão do Rio Branco, 562,
Centro, Ed. Elizio Marangon, BG
(ao lado do antigo endereço)

Olipar Imóveis
Consultoria Imobiliária
CRECI 37.480 | CRECI 5.494

PC VEÍCULOS

OFERTAS DA SEMANA

AMAROK EXTREME 3.0V6 DIESEL 2021	PRETA		
FORD/CARGO 816	2019	VERMELHO	
FIAT/CRONOS 1.3	2019	BRANCA	
COROLLA SEG 1.8 AUT.	2009	PRETO	
ECOSPORT 2.0 TITANIUM AUT.	2015	PRATA	
FORD/F250 DIESEL 3 LUGARES	2001	VERMELHA	
KOMBI 9 LUGARES	1996	BRANCA	
S10 HIGH COUNTRY CD 2.8 DIESEL	2021	BRANCA	
UNO ATTRACTIVE 1.0 COMPLETO	2015	CINZA	
QUADRI/CAN-AN 570 2 LUGARES	2019	VERMELHO	
BIZ 125 EX	2012	BORDO	
BIX 125 ES	2009	VERMELHA	
HONDA PCX 150 SPORT COM ABS	2021	PRATA	

Tratores

TRATOR TYM 293 4X4	2011	350 HORAS
AGRALE 4233 4X4	2016	VERMELHO
AGRALE 4230 4X4	2013	2.600 HORAS
AGRALE 4230 4X4	2002	VERMELHO
AGRALE 4120	2000	VERMELHO
AGRALE 4118 4X4	2011	VERMELHO
AGRALE 4300	1985	VERMELHO
AGRALE 4200	1989	VERMELHO
AGRALE 4100	1973	LARANJA
FORD 4600 COM HIDRÁULICO	1978	AZUL
JONH DEERE 5055E 4X4	2014	1.350 HORAS
LANDINI 45 CV 4X4	2017	1.400 HORAS
MASSEY FERGUSON 4707 4X4	NOVO	VERMELHO
MASSEY 35 X COM HIDRÁULICO	1960	VERMELHO
NEW HOLLAND TT55 4X4	NOVO	AZUL
TRAMONTINI 8075 4X4	2013	VERMELHO
VALTRA A73 FRUTEIRO 4X4	2019	252 HORAS
VALTRA BH 180 CV CABINADO	2016	AMARELO
YANMAR 1055 4X4	2016	580 HORAS
YANMAR 1155 4X4	2015	2.300 HORAS
YANMAR 1055 4X4	2010	VERMELHO
YANMAR 1155 4X4	2011	VERMELHO
YANMAR 1155 4X4	2010	3.500 HORAS
YANMAR 1050 4X4	1988	VERMELHO

Implementos

CONCHA E GARFO FRONTAL	USADO
PLANTADEIRA 3 LINHAS	USADA
ROÇADEIRA 1,30 (1000 RPM)	NOVA
ROÇADEIRA 1,30 540 RPM	NOVA
ROÇADEIRA 1,60 540 RPM	USADA
CAÇAMBA BASCULANTE 1,30	NOVA
RASPO BASCULANTE TRASEIRO 1,50	NOVO
GRAMPO 05 HASTES	NOVO

(54) 3454 6554 | 99601 1280 Rua Guilherme Fasolo, 295, bairro Maria Goretti, Bento Gonçalves

G'Dom MALHAS CONTRATA:

- AJUDANTE GERAL
- COSTUREIRA DE MÁQUINA INDUSTRIAL
- ENCARREGADO DE EXPEDIÇÃO

Rua Tietê, 568, bairro Imigrante ou
enviar currículo para o e-mail (pessoal@gdom.com.br)

MUNICÍPIO DE SANTA TEREZA

EDITAL DE PREGÃO PRESENCIAL N° 07/2023 – Edital de Pregão Presencial para aquisição de Sistema Estruturado de Ensino e materiais didáticos, para os alunos do 1º ao 5º ano da rede Municipal de ensino, do Município de Santa Tereza/RS. Data de abertura: 16/02/2023 às 09:00 horas

EDITAL DE PREGÃO PRESENCIAL N° 08/2023 – Edital de Pregão Presencial para contratação de empresa especializada para a confecção e instalação de 02 (dois) letreiros “EU S2 SANTA TEREZA”. Data de abertura: 17/02/2023 às 09:00 horas

EDITAL DE TOMADA DE PREÇOS N° 03/2023 – Contratação de empresa especializada para revitalização de ponte sobre o Arroio Marrecão, no Município de Santa Tereza/RS. Data de abertura: 22/02/2023 às 09:00 horas.

Santa Tereza/RS, 03 de fevereiro de 2023
Gisele Caumo
Prefeita Municipal

OSWALDO CRUZ
LABORATÓRIO

54 3451 2599
Rua General Osório, 309,
sala 302, BG, RS

Casttini
AMBIENTES PARA VIVER

54 3451 7773 | 3055 7774
www.casttini.com.br

PODER JUDICIÁRIO / ESTADO DO RIO GRANDE DO SUL
2ª VARA CÍVEL DA COMARCA DE BENTO GONÇALVES/RS
EXECUÇÃO DE TÍTULO EXTRAJUDICIAL
Nº 5000649-15.2014.8.21.0005/RS
EXEQUENTE: BANRISUL S.A.
EXECUTADO: SUCESS&ATILDE; O DE IRENE GUERO TABORDA
EDITAL DE CITAÇÃO - PRAZO: 20 DIAS
OBJETO: CITAÇÃO DE SUCESS&ATILDE; O DE IRENE GUERO TABORDA, CPF: 25660187072, para pagar a dívida, custas e despesas processuais, além dos honorários advocatícios, apontados na inicial, fixados no patamar de dez por cento, no prazo de 3 dias, contados do término do prazo do presente edital, que fluirá da data da sua publicação única ou, havendo mais de uma, da primeira. Fica ciente de que, em caso de pagamento integral no prazo declinado, os honorários advocatícios poderão ser reduzidos pela metade, e também da possibilidade de oferecimento de embargos à execução, distribuídos por dependência, no prazo de 15 dias, contados na forma do art. 231 do novo CPC. Fica advertida que, no caso de revelia, será nomeado curador especial.
Bento Gonçalves, 30 de Janeiro de 2023.
Juiz de Direito: Paulo Meneghetti.



Tem vaga no Grupo Bertolini!

Quer fazer parte da nossa equipe?
Confira abaixo a oportunidade:

Auxiliar de produção (indústria moveleira)

Horário: das **07h10 às 16h43**, de segunda a sexta

Consulte informações e faça a sua inscrição pela GUPY.

Aponte a câmera
do seu celular aqui:



Caso prefira, realizaremos plantão para recebimento de currículos em mãos nos dias **6 e 9 de fevereiro** (segunda e quinta) às **07h30**.

Rua Pedro Dalla Costa 565 |
Bairro Pradel | Bento Gonçalves

Em caso de dúvidas, entre em contato
pelo número: **(54) 99609-8512**

Bertolini

G'D Dom MALHAS

CURSO GRÁTIS

DE COSTURA INDUSTRIAL

VAGAS LIMITADAS

INÍCIO DAS AULAS: IMEDIATO

HORÁRIO: de segunda a sexta-feira,
das 7h às 12h e das 13h às 17h

REQUISITOS: vontade de aprender
a costurar e de ter uma profissão

Interessados devem enviar currículo para o e-mail
pessoal@gdom.com.br ou comparecer na Malhas G'Dom
(Rua Tietê, 568 B.Imigrante), de 2ª a 6ª feira em horário comercial.



MUNICÍPIO DE SANTA TEREZA

Resumo de Contratos:

Contrato nº 006/2023 – Dispensa de Licitação nº 006/2023 - criação de cards e legendas para instagram e Facebook do Turismo e criação de folder de guia turístico com mapa. PLAMPLONA & PECANHA LTDA. Valor total: R\$ 6.650,00.

Contrato/Termo de Credenciamento nº 007/2023 – Chamamento Público nº 002/2022-credenciamento de interessados para prestação de serviços especializados em cirurgias de esterilização de gatos e cães abandonados e os residentes nas ruas. MARCOS CASAGRANDE CLÍNICA VETERINÁRIA LTDA.

Contrato nº 008/2023 – Tomada de Preços nº 033/2022 - Contratação de empresa especializada para implantação do loteamento popular Stringhini II no Município de Santa Tereza/RS. ESCAVAÇÕES FRARE LTDA. Valor total: R\$ 234.610,37.

Contrato nº 009/2023 – Pregão Presencial nº 002/2023- contratação de empresa especializada para ministrar aulas de língua inglesa e italiana aos alunos da rede municipal de Santa Tereza-RS. APTUS TREINAMENTOS LTDA. Valor: R\$ 170,00/hora para o item 1 e R\$ 182,00/hora para o item 2.

Contrato nº 010/2023 – Dispensa de Licitação nº 007/2023- aquisição de um Kit cozinha para instalação no Módulo da Brigada Militar do Município de Santa Tereza/RS. CTN MÓVEIS E ELETRODOMÉSTICOS LTDA. Valor total: R\$ 1.160,00.

Contrato nº 011/2023 – Dispensa de Licitação nº 008/2023- aquisição de adesivos para aberturas do Módulo da Brigada Militar do Município de Santa Tereza/RS. VALTER ALUPP FOGACA. Valor total: R\$ 1.230,13.

Contrato nº 012/2023 – Dispensa de Licitação nº 009/2023- fornecimento de peças e conserto de ar condicionado da Retroescavadeira Caterpillar 416E e Caminhão Arton IVJ 3947. EDUARDO HENZ. Valor total: R\$ 2.370,00.

Resumo de Atas de Registro de Preços:

Ata de Registro de Preços nº 001/2023 – Pregão Presencial nº 058/2022 - Registro de preços de empresa especializada em lavar, secar e passar peças de roupas, utilizadas pelos diversos setores do Município. ITALVINA DAMIANI BEAL. Valor Total: R\$ 27.076,90.

Ata de Registro de Preços nº 002/2023 – Pregão Presencial nº 001/2023 - Registro de Preços tem por objetivo o registro de preços para o fornecimento de gasolina comum, gasolina aditivada, óleo diesel comum e óleo diesel S10 para veículos, máquinas e equipamentos da municipalidade. COMÉRCIO DE COMBUSTÍVEIS COLOSSO DO VALE LTDA. Valor Total: R\$ 401.270,00, SAFRA DIESEL LTDA. Valor Total: 450.000,00.

Resumo de Termos Aditivos:

Termo Aditivo nº 02/2023 - Referente ao Contrato nº 098/2022 – JB PARTICIPAÇÕES SOCIETÁRIAS LTDA. Fica acrescido o valor de R\$ 11.998,84 e suprimido o valor de R\$ 64.044,41, perfazendo o valor total do contrato em R\$ 172.978,44 a contar de 19/01/2023.

Termo Aditivo nº 001/2023 - Referente ao Contrato nº 008/2022 – SILVANE MORELLO. Fica acrescido o valor de 5,79%, perfazendo o valor mensal do contrato R\$ 528,95. Prazo de mais 12 (doze) meses a contar de 27/01/2023.

Termo Aditivo nº 017/2023 – Referente a Ata de registro de Preços nº 03/2022 – Gasolina Comum R\$ 4,99 ao Litro, Gasolina Aditivada R\$ 5,19 ao Litro, Óleo Diesel S10 R\$ 6,49 ao litro. A contar de 20/01/2023.

Santa Tereza, 03 de fevereiro de 2023
GISELE CAUMO
Prefeita Municipal.

ALUGO Pavilhão
de 550m² pré
moldado, a 100m
do estádio
Montanha dos
Vinhedos,
bairro São João.
Preço a combinar.
Contato:
(54) 99909 5974



Polêmica

Ministério Público do Rio Grande do Sul afirma que série sobre Boate Kiss desinforma o público e explora o luto de famílias com memórias

Já segundo a Associação dos Familiares de Vítimas e Sobreviventes da Tragédia de Santa Maria, a série contribui para que o caso não seja esquecido e que a justiça seja feita

Lucas Marques

A série do serviço de streaming Netflix "Todo dia a mesma noite", que conta sobre o caso da Boate Kiss, incêndio que matou 242 pessoas e deixou outras 636 gravemente feridas, tem causado polêmica. Na terça-feira, 31/01, o Ministério Público do Rio Grande do Sul (MPRS) emitiu uma nota oficial onde destaca que a série, mesmo sendo um produto ficcional inspirado em fatos, pode confundir os telespectadores, além de levar sofrimento às famílias.

"Ao apresentar tanto personagens quanto o Sistema de Justiça, seus ritos e regramentos de forma caricaturada em muitos momentos, a obra contribui para a desinformação e para a criação de uma memória coletiva conta-

minada por versões e por fatos que não ocorreram como apresentados", diz a nota.

Segundo o MP, a obra trata de um tema delicado e sensível para centenas de famílias que perderam entes queridos no incêndio. "A série explora, para o entretenimento, a dor de centenas de famílias, ainda enlutadas, que aguardam, em longa espera, a punição dos culpados", explica. Ainda para o MP, o fato do caso ainda estar correndo judicialmente pode trazer prejuízos. "É o mais grave, a produção do canal de streaming expõe uma versão para a opinião pública de um caso ainda em tramitação, que poderá ser objeto de novo júri popular, possibilidade que a instituição luta com muito empenho para afastar."

Ao final, o MP ressalta que a instituição segue no processo para condenar e garantir a prisão dos culpados, lembrando que o júri realizado em dezembro de 2021 foi anulado e os acusados seguem em liberdade.

"Vale lembrar que, desde o início, a instituição vem atuando não só para a condenação, mas para garantir a prisão dos culpados. Além de presos preventivamente por aproximadamente três meses em 2013, foi a partir de recurso do MPRS apresentado ao Supremo Tribunal Federal que os quatro réus voltaram para prisão em 2022 e lá ficaram por cerca de oito meses, cumprindo pena resultante de suas condena-

ções pelo Tribunal do Júri, até a soltura determinada pela Justiça a partir da anulação do julgamento", conclui.

ASSOCIAÇÃO

Pelas redes sociais, a Associação dos Familiares de Vítimas e Sobreviventes da Tragédia de Santa Maria (AVTSM), via seu presidente, Gabriel Rovadoschi Barros, afirmar que apoia a produção da Netflix. "A AVTSM esclarece que estávamos sim cientes que a produção estava sendo realizada com base nos personagens do livro 'Todo dia a mesma noite: a história não contada da Boate Kiss' de Daniela Arbex, e sente-se representada por ela bem como livro da autora."

Barros afirma que a associação não está promovendo nenhum processo contra a empresa de entretenimento e acredita na potência da produção na busca por Justiça.

"Acreditamos, acima de tudo, que tragédias como a que vivenciamos precisam ser contadas através de todas as formas. Recontar essa história significa denunciar as inúmeras negligências e tentativas de silenciamento que encontramos pelo caminho, além de auxiliar na prevenção para que esse tipo de tragédia não aconteça com mais nenhuma família, algo que temos como propósito desde o primeiro dia de nossa fundação", afirma.

A nota ainda destaca que a produção contribui para que o caso não seja esquecido e que as



Netflix/Divulgação

mortes de 242 pessoas, principalmente de jovens estudantes, não tenham sido em vão. "Mostrar o que aconteceu na Kiss faz com que a morte de nossos filhos e filhas, irmãos e irmãs, pais e mães, amigos e amigas não tenha sido em vão. Mostrar a morosidade, a burocracia e como é o sistema judiciário brasileiro serve como denúncia e como protesto."

Na última sexta-feira, 27 de janeiro, o incêndio na Boate Kiss completou 10 anos.

A SÉRIE

A série "Todo dia a mesma

noite" estreou no último dia 25 de janeiro e é baseada no livro de Daniela Arbex. A série, dividida em cinco episódios de aproximadamente 45 minutos cada, além de relembrar o caso, também fala sobre a busca por justiça, retratando a aflição dos sobreviventes e fazendo um resgate histórico do que ocorreu há dez anos.

Na internet, alguns telespectadores criticaram a empresa de streaming por, supostamente, usar a dor de familiares e vítimas para gerar entretenimento. A jornalista Daniela defendeu a produção e afirmou que "não falar (sobre a

tragédia) não é uma opção".

Além disso, ela salientou que não falar é o que permite que outras tragédias aconteçam. "Existe uma narrativa frágil de dizer que vai tocar, vai causar dor. Não! Não falar é o que causa sofrimento. Não falar é o que permite que outras tragédias como essa aconteçam no Brasil", afirmou.

O SERRANOSSA produziu uma cronologia do caso Kiss, desde a noite do dia 27 de janeiro até o lançamento da série. Confira em:

www.serranossa.com.br/caso-kiss

ROTA DAS EMOÇÕES

Lençóis Maranhenses

17/06 a 28/06

a partir de

R\$ 7.290

BENTÃO BENTÃO
TURISMO
bentoturismo@bentotransportes.com.br

(54) 3452.2721
3451.2330

Solicite roteiro detalhado. Valores por pessoa em apartamento duplo, sujeito a alteração e disponibilidade.

Obra para a vida

"Uma história por trás de cada projeto", afirma arquiteta Mélanie Mantovani

Movida pelo ideal de fazer parte dos desejos e sonhos dos clientes, a Arquiteta e Urbanista formada pela Unisinos em 2015, Mélanie Mantovani, atua no escritório ao qual leva o seu nome.

Com a profissão, desenvolve projetos de interiores residenciais, comerciais e arquitetônicos residenciais e de edificações, além de dar todo o suporte na execução da obra, atendendo não só a Serra Gaúcha, mas também o Litoral e a Região Metropolitana, com o objetivo de levar aos clientes algo que considera fundamental. "Tranquilidade e clareza para as suas escolhas e, inclusive, uma obra sem preocupações e dores de cabeça", afirma.

Além disso, Mélanie destaca que por trás de cada projeto existe uma história, da qual considera única e intransferível. E é com esse entendimento que ela cuida com carinho de cada projeto. "Tenho muito cuidado ao projetar e costumo dizer que trabalhamos em conjunto com o cliente, onde ele tem voz ativa durante o processo de projeto e escolhas", salienta.

Outro ponto destacado pela profissional é quanto a troca entre o escritório e os clientes. "Nós, aqui do escritório, damos o suporte, mas o cliente tem total abertura para opinar, afinal, o espaço está sendo projetado para ele usufruir, viver e criar novas histórias", afirma.

A missão do escritório, segundo Mélanie, é a necessidade de cada cliente. "Buscamos, através da arquitetura, refletir vidas e com qualidade, já que os ambientes projetados trarão momentos, lembranças, vivências e conexões para a vida inteira ou para grande parte dela", pontua.

Ao final de cada projeto, embora mencione que seja indescrevível o sentimento de ver os clientes realizados, Mélanie destaca os sentimentos de felicidade e gratidão. "Felicidade, pois, ela contagia, então quando vemos a alegria dos nossos clientes com seu projeto em mãos, ficamos felizes também e gratidão por poder fazer parte de um sonho que, comumente, foi sonhado e desejado por muito tempo", finaliza.



Juliano Mendes

Mélanie Mantovani é Arquiteta e Urbanista formada pela Universidade do Vale do Rio dos Sinos (Unisinos) desde 2015.



Michael Estevens Hartmann

Bento Cópias 25 anos de trajetória!

Fundada em abril de 1998, por Casemiro Machiel, a **Bento Cópias** foi um presente para a filha Fabiana Machiel e o genro Daniel Tomasi. Começaram com máquinas alugadas, com pouco conhecimento, mas muito esforço e dedicação.

Honestidade, humildade, simplicidade, profissionalismo, respeito e amor ao próximo, são valores que fazem parte da Bento Cópias, e que são repassados aos colaboradores.

Por isso, chegam aos **25 anos** com muita história e, sobretudo muita gratidão! Gratidão a Deus! Gratidão a família que sempre deu o total apoio para que pudessem realizar o melhor trabalho. Aos pais, Casemiro e Dalva, Antônio (*in memoriam*) e Etelvina, e aos irmãos Diego e Cristiano que não mediram esforços para ajudar em qualquer momento.

Atualmente a família Bento Cópias é formada por Fabi e Dani, como são carinhosamente chamados, Luan de Bona, Diego Bragagnollo, Nataniel Gonçalves, Sandro Gomes, Diego Aquino, Arthur Scarton e Renan Variani.

Fabi e Dani são gratos a todos os colaboradores que por ali passaram. Cada um com seu estilo, suas crenças, mas principalmente seu valor e dedicação. Todos contribuíram muito para esta trajetória de sucesso, e sempre farão parte desta história.

Enfim, nesses 25 anos, foram muitas batalhas, muito comprometimento, e muitos amigos, não só clientes. Sabe-se que não se agrada a todos, mas estão sempre se renovando e aceitando críticas e sugestões, por isso são referência para uma boa parte da população.



Bento Cópias



Mas a vida é feita de ciclos! Assim, aos **25 anos de trajetória**, encerra-se um capítulo, e começam outros.

A partir do dia **06/02**, a **Bento Cópias**, com Fabi e Dani, estará voltada apenas para o setor de **Plotagem**, ou seja, para o setor de engenharia, arquitetura e afins.

E você a encontra em **novo endereço!**

Ed. Piazza Center - Sala 210
(em frente ao Armazém do Grão/Escola Bento)
Rua Marechal Floriano, 200
Centro - Bento Gonçalves/RS

Bento Cópias | plotagem by Fabi **54 99968-1318**
54 3452-6269
@bentocopiasplot

Para os demais serviços oferecidos, a **Bento Gráfica Expressa** estará atendendo no mesmo endereço de hoje, com o mesmo padrão, qualidade e atendimento de sempre, com os novos sócios, Edemar Dal Curtivo e Diego Bragagnollo.

Ed. Adelina Ruga - Sala 2A
(em frente ao Banrisul do Centro)
Rua Marechal Floriano, 121
Centro - Bento Gonçalves/RS

bento **54 99192-3441**
GRÁFICA EXPRESSA **54 3055-2516**
@bentograficaexpressa



bento
GRÁFICA EXPRESSA

Agradecemos a todos pela parceria, compreensão e contamos com o seu apoio para essa nova fase da Bento Cópias e Bento Gráfica Expressa!

Gratidão!

Sete Erros | Respostas na página 07

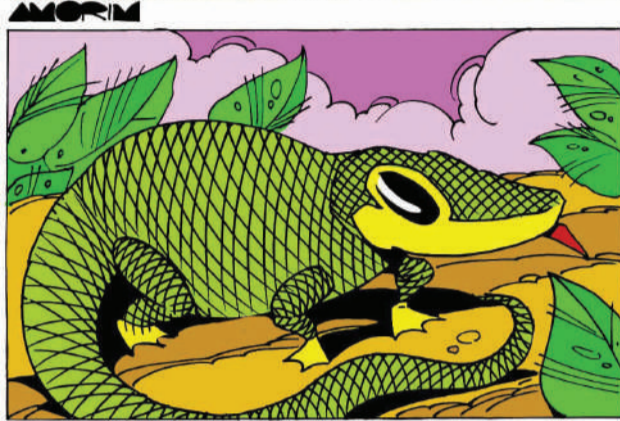
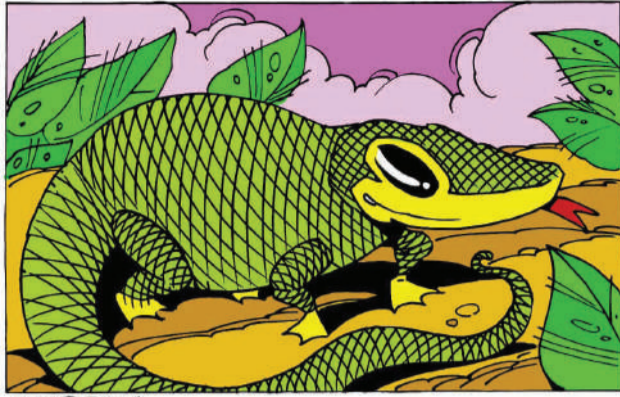

Cinema

Programação de 03/02 a 08/02

SHOPPING CENTER BENTO GONÇALVES

Sala 01
Avatar 2: O Caminho da Água
 14:00h - 3D Dublado (quinta, sexta, sábado, segunda, terça)
 16:00h - 3D Dublado (domingo, quarta)
 19:00h - 3D Dublado (sábado, terça)
 20:00h - 3D Dublado (quinta, sexta, domingo, quarta)
 20:00h - 2D Legendado (segunda)
 Sala 02

O Grande Mauricinho
 14:00h - 2D Dublado
 16:00h - 2D Dublado
 18:30h - 2D Dublado (sábado, terça)

M3GAN
 18:30h - 2D Dublado (quinta, sexta, domingo, segunda, quarta)
 20:40h - 2D Dublado (quinta, sexta, sábado, segunda, terça, quarta)
 20:40h - 2D Legendado (domingo)

Sala 03
Gato de Botas 2: O Último Pedido
 13:40h - 2D Dublado
 16:00h - 3D Dublado
 18:30h - 3D Dublado (sábado, quarta)

A Profecia do Mal
 18:30h - 2D Dublado (quinta, sexta, domingo, segunda, terça)
 21:00h - 2D Dublado (sexta, sábado, quarta)
 21:00h - 2D Legendado (quinta, segunda)

I Wanna Dance with Somebody: A História de Whitney Houston
 20:40h - 2D Dublado (domingo, terça)

09/02 - Estreia: Titanic - 25º Aniversário (remasterizado 4k 3D)
14/02 - Pré-estreia: Homem-Formiga e a Vespa: Quantumania

LAMÉRICA SHOPPING CENTER

Sala 01
O Grande Mauricinho
 14:00h - 2D Dublado
 16:00h - 2D Dublado
 18:30h - 2D Dublado (sábado, quarta)
A Profecia do Mal
 18:30h - 2D Dublado (quinta, sexta, domingo, segunda, terça)
 21:00h - 2D Dublado (sexta, sábado, quarta)
 21:00h - 2D Legendado (quinta, segunda)

I Wanna Dance with Somebody: A História de Whitney Houston
 21:00h - 2D Dublado (domingo, terça)

Sala 02
Gato de Botas 2: O Último Pedido
 13:40h - 2D Dublado
 16:00h - 3D Dublado (sexta, sábado, domingo, quarta)
 18:30h - 3D Dublado (terça)

M3GAN
 16:00h - 2D Dublado (quinta, terça)
 18:30h - 2D Dublado (quinta, sexta, sábado)
 18:30h - 2D Legendado (quarta)
 20:30h - 2D Dublado (sábado, terça)
 21:40h - 2D Legendado (domingo)

Avatar 2: O Caminho da Água
 16:00h - 3D Dublado (segunda)
 18:00h - 3D Dublado (domingo)
 20:30h - 3D Dublado (sexta, segunda, quarta)
 20:30h - 3D Legendado (quinta)

09/02 - Estreia: Titanic - 25º Aniversário (remasterizado 4k 3D)
14/02 - Pré-estreia: Homem-Formiga e a Vespa: Quantumania

Horóscopo

Por João Bidu (www.joaobidu.com.br)

Áries - 21/03 a 20/04
 Estará com energia para correr atrás das suas coisas. No amor, vai esbanjar autoestima.

Touro - 21/04 a 20/05
 Evite dar murro em ponta de faca. No amor, seu charme e jeito sedutor darão as cartas.

Gêmeos - 21/05 a 20/06
 Bons momentos em família. Evite dar opiniões sinceras demais. A dois, clima de carinho.

Câncer - 21/06 a 21/07
 Tenha paciência e mais cautela com críticas. No amor, alguém conhecido chama sua atenção.

Leão - 22/07 a 22/08
 Atenção às suas contas. No amor, hora de conquistar estabilidade. A dois, mostre o que sente.

Virgem - 23/08 a 22/09
 Controle seu lado mais crítico nas relações. Será mais fácil encontrar alguém com afinidade.

Libra - 23/09 a 22/10
 Procure seguir sempre sua intuição. Programinha tranquilo a dois deve ser uma boa pedida.

Escorpião - 23/10 a 21/11
 Fuja das fofocas. No amor, irá renovar a relação. Na paquera, uma amizade pode virar paixão.

Sagitário - 22/11 a 21/12
 Seus planos pedem calma e olhar crítico. A dois, evite a rotina. Na paquera, atração por colega.

Capricórnio - 22/12 a 20/01
 Seu senso prático ajudará no trabalho. No amor, mais tempo a dois pode renovar a relação.

Aquário - 21/01 a 19/02
 Foco nas tarefas. Na paquera, atração por alguém experiente. A dois, atenção aos detalhes.

Peixes - 20/02 a 20/03
 Controle as emoções e a sinceridade. No amor, seu jeitinho mais tímido e reservado encanta.

Charge

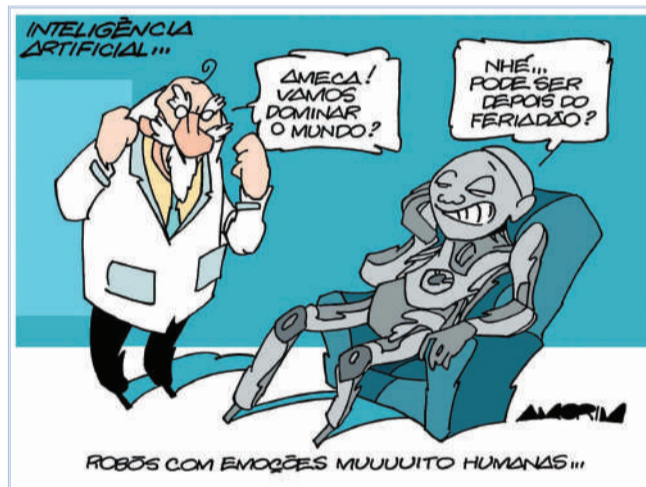

Expediente

Circulação: semanal, às sextas-feiras
Endereço: rua 13 de Maio, 877/602 (L'América Shopping), bairro São Bento, Bento Gonçalves
Contato: (54) 3454 1015
Tiragem: 10.000 exemplares

Direção: Diogo Zanetti
Jornalismo: Lucas Marques e Suellen Krieger
Criação: Júlia Milani

E-mails de contato:
 redacao@serranossa.com.br
 comercial@serranossa.com.br
 financeiro@serranossa.com.br

Acompanhe on-line:
 www.serranossa.com.br
 Facebook: SERRANOSSA
 Instagram: jornalserranossa
 Twitter: @serranossa

O que assistir no streaming?

"Ruído Branco" é uma produção de comédia com direção de Noah Baumbach, que recebeu uma indicação ao Oscar por "História de um Casamento". O filme, que está disponível na Netflix, é uma adaptação do livro de mesmo nome escrito por Don DeLillo em 1985. A trama acompanha uma família nada convencional que lida com

o amor, a felicidade e a morte em meio a um evento catastrófico. A catástrofe faz com que os personagens tenham que lidar com a morte, o que desperta ansiedade e os leva aos vícios, demonstrando a dificuldade de lidar com um mundo incerto. Adam Driver (Casa Gucci) e Greta Gerwig (Adoráveis Mulheres) ficam com o papéis principais.

Advogadas
Fabiana M. Benedet OAB-RS 62.047
Simone M. Lunelli OAB-RS 61.068
 Divórcios | indenizações | inventários | regularização de imóveis | testamentos auxílio-doença | processos trabalhistas | aposentadorias e revisões
 Rua Mal. Deodoro, 230, sala 503, Torre Wall Street Business Center
 Entrada pelo Shopping Bento, Centro, Bento Gonçalves, RS
 54 3055 3939 | 99605 8676 | 99957 8733

Cruzadas | Respostas na página 07

PALAVRAS CRUZADAS DIRETAS

www.coquetel.com.br

© Revistas COQUETEL

Um dos atrativos de hotéis de litoral	Unidade hereditária (Biol.)	Setor de carga e descarga no porto	Orifícios da pele
O da mastigação e o molar	Acumular fortuna	Tecido usado na confecção de blazers	Rede fluvial do Norte
Emissora que apresenta o "Fantástico"	Aviso sonoro de ambulâncias	Grande pedaço	Proibe; impede
Ato, em inglês	Consoante repetida em "pipa"	Interjeição gaúcha	Memória de computador
(?) Family, grupo vocal da MPB	Letra que simboliza a vitória	Peça publicitária de grandes dimensões	Garantia de crédito
A infração de trânsito que vale 7 pontos	Thiago Lacerda, ator	O talento que nasce com a pessoa	Vogais de "pele"
Membro do clube	Tipo de apartamento	Grande monte de sal	Despido
A ciência que estuda os números	Escurecimento absoluto (pl.)	Cuiabá é a sua capital (sigla)	Ísis Valverde, atriz
			Seres como a Sininho (Lit. inf.)
			Oficial (abrev.)

BANCO 3/act - fat - ram - rec. 4/11al. 5/3socio. 27

Obituário
 Falecidos entre 18/01 e 25/01

18 DE JANEIRO
ROQUE DOS SANTOS DA SILVA DA COSTA, 33 ANOS, SERVIÇOS GERAIS, NATURAL DE LAJEADO, MORADOR DE BENTO GONÇALVES
19 DE JANEIRO
MARIVANE TEIXEIRA DE CAMPOS, 36 ANOS, AGRICULTORA APOSENTADA, NATURAL DE SANTA BÁRBARA DO SUL, MORADORA DE BENTO GONÇALVES
ALDA DOLFINA RODRIGUES, 79 ANOS, DO LAR APOSENTADA, NATURAL DE COTIPORÃ, MORADORA DE BENTO GONÇALVES
PEDRO ROMAN, 65 ANOS, AJUDANTE DE TRANSPORTADORA APOSENTADO, NATURAL DE MUÇUM, MORADOR DE BENTO GONÇALVES
HILÁRIO FRACALLOSSI, 85 ANOS, AGRICULTOR APOSENTADO, NATURAL E MORADOR DE BENTO GONÇALVES
20 DE JANEIRO
DEMETRIO CAVALLI, 80 ANOS, AGRICULTOR APOSENTADO, NATURAL DE MUÇUM, MORADOR DE BENTO GONÇALVES
21 DE JANEIRO

REDOVINO DAL PONTE, 69 ANOS, MOTORISTA APOSENTADO, NATURAL E MORADOR DE BENTO GONÇALVES
CLÁDIO URUBATÃO RODRIGUES, 62 ANOS, AUXILIAR DE PRODUÇÃO, NATURAL E MORADOR DE BENTO GONÇALVES
22 DE JANEIRO
NAIR FRATTINI, 72 ANOS, DO LAR APOSENTADA, NATURAL E MORADORA DE BENTO GONÇALVES
23 DE JANEIRO
MATHEUS ROSA GUARNIERI, 3 DIAS, NATURAL E MORADOR DE BENTO GONÇALVES
24 DE JANEIRO
MILTON TEMPOUVEN, 73 ANOS, APOSENTADO, NATURAL E MORADOR DE BENTO GONÇALVES
OLÍVIA DA ROSA MARCON, 71 ANOS, DOMÉSTICA APOSENTADA, NATURAL E MORADOR DE BENTO GONÇALVES
25 DE JANEIRO
GUSTAVO ROSA GUARNIERI, 5 DIAS, NATURAL E MORADOR DE BENTO GONÇALVES

Experientes e novatos

Deputados e senadores tomam posse; parlamentares também elegeram presidentes do Senado e da Câmara

Sem surpresas, Arthur Lira foi reeleito na Câmara; já no Senado, mesmo com forte campanha da oposição, Rodrigo Pacheco levou a melhor e se reelegeu

Lucas Marques

Na última quarta-feira, 1º de fevereiro, os 513 deputados federais e os novos 27 senadores tomaram posse de seus cargos. Em cerimônias realizadas na Câmara dos Deputados e no Senado Federal, em Brasília, os parlamentares eleitos nas eleições de 2022 falaram o tão aguardado "eu prometo" para o juramento oficial.

Representando o Rio Grande do Sul, 31 deputados federais assumiram seus cargos. No Senado, o ex-vice-presidente da República, Hamilton Mourão (Republicanos) se juntou à bancada gaúcha no Senado ao lado de Luis Carlos Heinze (PP) e Paulo Paim (PT).

ELEIÇÃO NO SENADO

Após a posse, iniciou-se o processo de eleição dos presidentes das duas Casas Legislativas. A eleição que recebeu mais holofotes foi a de presidente do Senado, visto que, ter o controle da Casa é ter o

controle de o que do governo federal será apreciado pelos senadores, ou seja, dependendo do presidente, projetos poderiam ser travados.

De início, três candidatos surgiram: o atual presidente Rodrigo Pacheco (PSD-MG), em busca da reeleição; o senador do PL pelo Rio Grande do Norte, Rogério Marinho; e o 'outsider' Eduardo Girão (Podemos-CE). A disputa real foi entre Pacheco e Marinho – um querendo dar continuidade ao trabalho realizado na Casa, além de contar com o apoio do presidente Luiz Inácio Lula da Silva (PT), e outro querendo manter viva a oposição à Lula, levando um representante do ex-presidente Jair Bolsonaro (PL) para a presidência.

Mesmo com uma campanha forte de senadores como Sérgio Moro (União Brasil-PR) e o próprio Mourão – dois novatos –, Marinho não conseguiu. Rodrigo Pacheco foi reeleito presidente do Senado com 49 votos, contra 32 do adversário. Antes mesmo do início da votação, Girão desistiu de concorrer e apoiou o colega do PL. Pacheco ficará no cargo pelo próximos dois anos, até 2025.

Na hora de defender a candidatura, Pacheco prometeu que o Senado será independente do Executivo e que terá as soluções legislativas para conflitos de competência do Judiciário. Em seu discurso, Pacheco afirmou que, na sua gestão, o Senado atuará sem "revanchis-



Pedro França/Agência Senado



Pedro Valadares/Câmara dos Deputados

mos", mas capaz de se impor. "Um Senado que se subjugue é um Senado covarde. Não permitiremos. Nós devemos cumprir nosso papel de solucionar problemas através da nossa capacidade e dever de legislar", disse. Pacheco também destacou a produção legislativa da Casa durante a sua gestão, afirmou que defenderá as prerrogativas dos senadores e apontou como prioridades a reforma tributária, o enxugamento da máquina pública e novas regras fiscais.

Para ser eleito presidente do Senado, o candidato precisaria ter pelo menos 41 votos, ou seja, maioria absoluta do Plenário da Casa. Os senadores votaram em tradicionais cédulas de papel, depositadas em

urnas e apuradas por um grupo de senadores. As cédulas foram destruídas em seguida, como manda o Regimento Interno do Senado.

ELEIÇÃO NA CÂMARA

No caso da eleição para presidente da Câmara dos Deputados, a situação era bem diferente. Antes mesmo da eleição, já se tinha uma ideia de quem seria o novo presidente. Ou melhor, se tinha ideia que Arthur Lira (PP-AL) seria reeleito. E foi.

Com 464 votos, o atual presidente da Câmara foi reconduzido para mais um mandato no biênio 2023-2024. Os deputados elegeram ainda os demais membros da Mesa Diretora: 1º e 2º vices, 1º a 4º secretários e quatro suplências.

Lira foi apoiado por um único bloco parlamentar reunindo 20 partidos, incluindo duas federações. Ele obteve a maior votação absoluta de um candidato à Presidência da Câmara, considerados os registros dos últimos 50 anos.

Em seu discurso de agradecimento, Lira afirmou que não há mais espaço no Brasil para aqueles que atentam contra os Poderes que simbolizam a democracia. "Esta Casa não acolherá, defenderá ou referendará nenhum ato, discurso ou manifestação que atente contra a democracia. Quem assim atuar terá a repulsa deste Parlamento, a rejeição do povo brasileiro e os rigores da lei. Para aqueles que depredaram, vandalizaram e envergo-

nharam o povo brasileiro haverá o rigor da lei", afirmou.

OUTROS CANDIDATOS

Na disputa pela Presidência da Câmara, o deputado Chico Alencar (PsoL-RJ), lançado pela Federação PsoL-Rede, obteve 21 votos; e o deputado Marcel van Hattem (Novo-RS) obteve 19 votos. Houve 5 votos em branco. No total, foram registrados 509 votos.

O bloco parlamentar que apoiou Arthur Lira reúne a Federação Brasil da Esperança (PT, do presidente Lula, PCdoB e PV) e o PL, do ex-presidente Bolsonaro. Integram o bloco: União Brasil, PP, MDB, PSD, Republicanos, PSDB-Cidadania, Podemos, PSC, PDT, PSB, Avante, Solidariedade, Pros, Patriota e PTB.

VIVA UMA EXPERIÊNCIA ÚNICA E MEMORÁVEL



TOUR PARADOXO SALTON

"Onde se revelam os segredos na elaboração de espumantes e vinhos premiados internacionalmente"





Hospede-se conosco e ganhe um Voucher com 10% de desconto



LAGHETTO VIVERONE

BENTO GONÇALVES

R. CARLOS FLÓRES, 301 | SÃO BENTO

Localizado no centro da cidade, o hotel é uma excelente opção para quem busca conforto, praticidade e comodidade em Bento Gonçalves.



LAGHETTO VIVERONE

ESTAÇÃO

R. 10 DE NOVEMBRO, 120 | CIDADE ALTA

Localizado em frente a Estação Maria Fumaça, o hotel é uma excelente opção para quem busca conforto e comodidade em Bento Gonçalves.



Solicite o seu voucher na recepção do hotel; exclusivo para hóspedes Laghetto de Bento Gonçalves.

Reserve agora em laghettohotels.com.br
(51) 2102-7272 | (54) 3421-8191

LAGHETTO FAMÍLIA SALTON

03/02



Sol com muitas nuvens durante o dia. Períodos de nublado, com chuva a qualquer hora.

04/02



Sol com algumas nuvens e chuva passageira durante o dia. À noite o tempo fica firme.

05/02



Dia de sol com algumas nuvens e névoa ao amanhecer. Noite com poucas nuvens.

Em Caxias do Sul

Ex-funcionária da Codeca faz fotos de formatura com o caminhão da empresa

Lindiane Godoi trabalhou por 12 anos como catadora e agora está se formando em Direito

Foi graças ao trabalho de coletora, que realizou por 12 anos, na Companhia de Desenvolvimento de Caxias do Sul (Codeca), que Lindiane Godoi, de 38 anos, conseguiu realizar o sonho de se formar em Direito.

Destes 12 anos, Lindiane trabalhou por seis anos no Departamento de Limpeza Urbana da Codeca. Em março do ano passado, foi nomeada agente de endemias, lotada na Vigilância Ambiental, na Secretaria Municipal da Saúde de Caxias do Sul.

Com o incentivo que recebia na Codeca, Lindiane cursou o Ensino Médio e, há seis anos, passou no vestibular para o Curso de Direito na Universidade de Caxias do Sul (UCS), onde se formou recentemente.

E, para marcar o momento especial, ela fez as fotos de formatura no Codeca, para ho-



Fotos: Redes sociais

menagear o tempo em que trabalhou na empresa. As fotos do momento tão esperado foram feitas no caminhão da empresa e com os colegas do Departamento de Limpeza Urbana.



A história inspiradora também foi motivo de orgulho para os filhos Leonardo e Laura, de 17 e 7 anos.

Rápidas

Figuras da cena pop dos anos 80 e 90 passaram a ocupar o Museu do Imigrante desde a última quarta-feira, 1º/02.

A mostra idealizada por André D'Ambros, com a colaboração do artista plástico Jéferson Menegotto, evocam um universo que marcou a infância e adolescência do referido período. Nesta seara, surgem personagens como da A Caverna do Dragão, He-Man, Jaspion, entre outros que compõem a "Nostalgia Y".

Muitos dos ícones retratados ainda são referências nos dias de hoje, influenciando as novas gerações e tornando-se referências. A exposição também traz aparelhos como um vídeo-cassete, televisão de tubo, entre outras peças e objetos característicos da época retratada.

O que? Exposição Nostalgia Y, de André D'Ambros com a colaboração de Jéferson Menegotto.

Até quando? 16 de fevereiro de 2023.

Horário de visitação? Terça a sexta-feira, das 8h às 17h, e nos sábados das 8h às 12 e das 13h às 17h.

Onde? Museu do Imigrante – rua Herny Hugo Dreher, 127, bairro Planalto.

Fotos: Museu do Imigrante

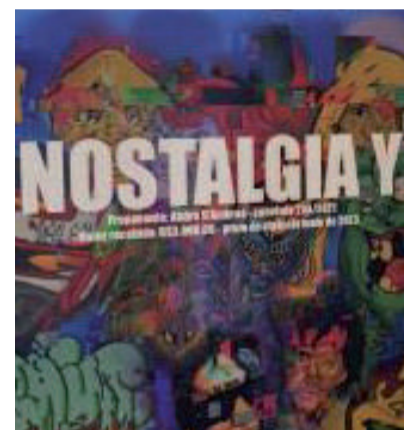

VINICOLA AURORA.COM.BR
@VINICOLA AURORA
/VINICOLA AURORA

Nesse verão,

★ SÓ DÁ ★
AURORA!

A ÉPOCA MAIS QUENTE DO ANO NOS CONECTA COM O QUE TEMOS DE MELHOR: A LIBERDADE! LIBERDADE PRA VIAJAR, VIVER NOVAS EXPERIÊNCIAS, NOS REUNIRMOS COM QUEM MAIS AMAMOS E DESCOBRIR UM MUNDO NOVO. E PRA HARMONIZAR BEM COM TODOS ESSES MOMENTOS É CLARO QUE SÓ DÁ AURORA!

VINÍCOLA
AURORA
PRESENTE EM CADA VERÃO

BATUCA

BEBER COM MODERAÇÃO.

