

*Fazer o bem sem olhar a quem*

**“O acolhimento é justamente para aquela força ficar concentrada no tratamento”**

Fabiano Mazzotti



A presidente da Liga de Combate ao Câncer de Bento, Maria Lucia Severa, fala sobre as ações da entidade, como a hospedagem para pacientes de outros municípios do Rio Grande do Sul

Especial | 5

*Litoral gaúcho*

**Ponte pênsil de Torres: após três dias de procura, corpo de Brian Grandi, de 20 anos, foi encontrado**

Jornal NorteSul



O jovem, natural de Caxias do Sul, morreu após parte da estrutura da ponte pênsil romper, na madrugada de segunda-feira, 20/02, na divisa entre Torres/RS e Passo de Torres/SC

Geral | 4

*Novato*

**Das salas de aula para a Assembleia Legislativa**



Arquivo pessoal

Professor Claudio, de Caxias do Sul, foi eleito Deputado Estadual com mais de 33 mil votos e assume o primeiro cargo político

Política | 8

*Melhorias*

**Governo RS monta plano de gestão para recuperar escolas estaduais**

“A educação é bandeira absolutamente prioritária neste ciclo de governo, o que não significa que ela não tenha sido atendida no ciclo passado”, disse o governador Leite

Educação | 13

*Em Bento*

**Trabalhadores são resgatados de condições análogas à escravidão**

Geral | 3

Validade: 24/2/2023, enquanto durarem os estoques. Fotos Ilustrativas

**Só Hoje** **super apolo**  
AQUI VOCÊ É DE CASA

Frango inteiro resfriado kg. **9,90** / kg

Água mineral Valle Vita 500ml. Com ou sem gás **0,99** / cada

**COMPRE 24 un**  
**PAGUE R\$ 0,79** / cada



## Solidariedade

## Pós-Carnaval, Hemocentros do Rio Grande do Sul precisam de doadores de sangue

Uma bolsa de sangue pode salvar até quatro vidas; governo do RS lançou a campanha "Bloco dos que Salvam Vidas"

Não é nenhuma novidade que os Hemocentros do Rio Grande do Sul constantemente precisam de doadores de sangue. Agora, no período pós-Carnaval, a busca por pessoas dispostas a tirar um tempo e praticar a solidariedade com o próximo (ou os próximos, visto que uma bolsa de sangue pode salvar até quatro vidas) é intensa. O governo do Rio Grande do Sul lançou a campanha "Bloco dos que Salvam Vidas", com o objetivo de relembrar os doadores da importância da doação de sangue logo após o período de Carnaval. Nesta época do ano, há uma baixa na oferta de sangue para disponibilizar aos hospitais gaúchos, ao mesmo tempo em que existe um aumento na demanda por hemocomponentes.

Conforme explica a coordenadora de Captação do Hemocentro, Gesiane Almansa, "aumenta a necessidade de doações no Carnaval [e pós] por conta das pessoas se colocarem mais em risco, pegan-

do estrada. Fora o fato de que as pessoas com doenças crônicas seguem precisando de sangue constantemente". Além de demandar um alto nível de estoque prévio, a coordenadora ressalta que o período pós-Carnaval também é um momento crítico, em que são necessárias doações de todos os tipos de sangue para repor os estoques. "O Hemocentro fica sem atendimento ao doador durante os dias de Carnaval (entre sábado e terça-feira), porém, o atendimento aos hospitais é 24 horas, sete dias por semana", afirma.

## COMO DOAR

Na Serra Gaúcha, o Hemocentro de referência é o de Caxias do Sul. Ele está localizado na rua Ernesto Alves, 2260, no Centro da cidade. O horário de atendimento é segunda a sexta-feira, das 08h15 às 16h45, e aos sábados das 8h às 12h. O telefone para contato é (54) 3290-4536. Todos os tipos sanguíneos são bem-vindos. Hospitais públicos e privados também recebem doações. Interessados devem procurar as instituições para conferir a melhor forma de contribuir. Na rede pública, o estado mantém hemocentros e pontos de coleta em diversas regiões. O agendamento pode ser feito via internet (<https://saude.rs.gov.br/agendamento-para-doacao-de-sangue>). Em Bento Gonçalves, uma parceria entre prefeitura, Hospital Tacchini e Hemocentro realiza mutirões de doação de sangue. A próxima edição está prevista para abril.



Redes sociais

## O que é preciso para doar

- Estar em boas condições de saúde;
- Ter idade entre 16 e 69 anos, sendo que os candidatos a doadores com menos de 18 anos deverão estar acompanhados pelos pais ou por responsável legal;
- Pesar no mínimo 50 kg (com desconto de vestimentas);
- O limite de idade para a primeira doação é de 60 anos;
- Não estar em jejum e evitar alimentação gordurosa;
- Ter dormido pelo menos seis horas antes da doação;
- Não ter ingerido bebidas alcoólicas nas 12 horas anteriores à doação;
- Não fumar pelo menos duas horas antes da doação;
- Apresentar documento oficial de identidade com foto.

## Quais são os impedimentos temporários

- Gripe ou febre;
- Gestantes ou mães que amamentam bebês com menos de 12 meses;
- Até 90 dias após aborto ou parto normal e até 180 dias após cesariana;
- Tatuagem ou acupuntura nos últimos 12 meses;
- Exposição à situação de risco para a aids (múltiplos parceiros sexuais, ter parceiros usuários de drogas);
- Herpes labial.

Outros critérios que impedem a doação serão verificados por ocasião da entrevista de triagem. Mais informações podem ser obtidas diretamente no site Doação de Sangue (<https://saude.rs.gov.br/doacao-de-sangue>)

## Contra COVID-19

## SES começa a aplicar vacina bivalente

Em Bento Gonçalves, a vacinação bivalente iniciou em Instituições de Longa Permanência para Idosos, onde cerca de 383 pessoas receberam a imunização

A Secretaria Estadual de Saúde (SES) do Rio Grande do Sul iniciou, na quinta-feira, 23/02, a terceira distribuição de vacina bivalente contra a COVID-19 aos municípios, com um lote de 97,2 mil doses.

De acordo com o Governo do Estado, além da prioridade em atender idosos em Instituições de Longa Permanência para Idosos (ILPIs), a Secretaria da Saúde recomenda aos municípios a aplicação da bivalente em pessoas com 70 anos ou mais, conforme a disponibilidade em estoque.

As vacinas foram encaminhadas às 18 coordenadorias regionais de Saúde para que fosse feita a separação para que os municípios façam a coleta das suas respectivas caixas. Com essa remessa, quase 355 mil doses já foram distribuídas no Rio Grande do Sul.

Em Bento Gonçalves, na quarta-feira, 22/02, foi iniciada a

vacinação bivalente nas ILPIs. De acordo com a assessoria de comunicação da prefeitura, cerca de 383 pessoas receberam a imunização. Posteriormente serão informadas as próximas etapas.

Na próxima segunda-feira, 27/02, a vacinação será ampliada para os idosos com mais de 70 anos. A imunização será realizada nas unidades Zona Sul, Central, Eucaliptos, Conceição, Maria Goretti, Zatt, São Roque, Santa Helena e Licorsul, das 7:30 às 11h e das 13h às 16:30. Para receber essa dose, a pessoa precisa ter concluído, pelo menos, o esquema primário da vacinação contra covid-19, composto pelas duas primeiras doses ou dose única das vacinas monovalentes.

O atendimento dos públicos definidos como prioritários pelo Ministério da Saúde (MS) será realizado de forma sequencial, mediante recebimento de doses da vacina.

A primeira fase é composta por pessoas acima de 70 anos; pessoas vivendo em instituições de longa permanência (ILP) a partir de 12 anos, abrigados e os trabalhadores dessas instituições; imunocomprometidos; comunidades indígenas, ribeirinhas e quilombolas.

Na segunda fase vão poder se imunizar pessoas de 60 a 69 anos de idade; na terceira fase as gestantes e puérperas; na quarta etapa os trabalhadores da saúde; já na quinta etapa as pessoas com deficiência permanente.

## Fruteira São Roque

Av. São Roque, 363 | Fone: (54) 3451-1370

A sua fruteira!

ABERTA TODOS OS DOMINGOS

 Coxa e Sobrecoxa de Frango Temperada R\$ 11,69 / Kg	 Peito de Frango Resfriado Sem Osso R\$ 13,99 / Kg	 Chuleta Bovina R\$ 39,90 / Kg	 Presunto Perdigo Fatiado R\$ 24,90 / Kg	 Queijo Santa Helena Fatiado R\$ 39,89 / Kg	 Salsicha R\$ 9,69 / Kg	 Cerveja Eisenbahn Latão   473 ml (Quente) R\$ 3,99 / un	 Kit Coca Cola Mais (2 Litros) R\$ 12,59 / un	 Erva Mate Rei Verde Pacote   1kg R\$ 9,99 / un
 Coxa e Sobrecoxa de Frango Congelada Com Dorso R\$ 7,99 / Kg	 Paleta Bovina Tradicional R\$ 21,90 / Kg	 Pernil Suíno R\$ 14,90 / Kg	 Coxão de Fora Bovino em Blife R\$ 35,90 / Kg	 Agulha Bovina Tradicional R\$ 21,90 / Kg	 Pão de Alho Marsala   450g R\$ 10,89 / un	 Feijão Preto Azulão   1kg R\$ 6,69 / un	 Massa com Ovos Fritz e Frida Espaguete 500g R\$ 3,39 / un	 Óleo de Soja Primor (900 ml) R\$ 7,69 / un
 Sabão em Pó Omo Lavagem Perfeita   800g R\$ 14,25 / un	 Saif Desengordurante Cozinha Sachê (500ml) R\$ 5,99 / un	 Água Sanitária QBoa (1 Litro) R\$ 2,99 / un	 Alface Crespa R\$ 2,29 / un	 Beterraba e Cenoura R\$ 2,98 / Kg	 Mistura para Bolo Nordeste (400g) R\$ 3,35 / un	 Batata Palha Della Nonna   80g R\$ 3,99 / un	 Melancia e Abacate R\$ 2,99 / Kg	 Banana Caturra R\$ 2,79 / Kg
 Pera Yali Nacional R\$ 4,79 / Kg	 Melão Espanhol R\$ 3,99 / Kg	 Uva de Mesa R\$ 7,99 / Kg	 Cebola R\$ 3,99 / Kg	 Batata Doce Roxa e Branca R\$ 2,39 / Kg	 Moranga Inteira R\$ 2,48 / Kg			

OFERTAS VÁLIDAS PARA SEXTA-FEIRA (24/02) ou ENQUANTO DURAREM OS ESTOQUES.

Envie uma mensagem e receba diariamente nossas promoções

NOVO NÚMERO! 9 9656-9853





Prisão

# Operação da PRF resgata trabalhadores em condições análogas à escravidão em Bento

Cerca de 150 homens foram resgatados pela PRF, que teve apoio da Brigada, do Ministério do Trabalho e Emprego e da Polícia Federal



Fotos PRF

Na última quarta-feira, 22/02, a Polícia Rodoviária Federal (PRF) desencadeou uma operação em conjunto com o Ministério do Trabalho e Emprego (MTE) e a Polícia Federal (PF) para combater o trabalho análogo à escravidão na região de Bento Gonçalves. Em torno de 150 homens foram flagrados em condições degradantes.

Três trabalhadores procuraram os policiais na Unidade Operacional da PRF em Caxias do Sul e informaram que tinham acabado de fugir de um alojamento em que eram mantidos contra sua vontade. A PRF acionou o MTE e a PF para se deslocar ao endereço indicado e confirmar a informação dos trabalhadores. As equipes foram até o local que seria utilizado como alojamento pelos homens e os Auditores do Trabalho constataram que havia

em torno de 150 homens em situação análoga à escravidão.

Além disso, os trabalhadores relataram diversas situações que passavam, tais como atrasos nos pagamentos dos salários, violência física, longas jornadas de trabalho e alimentos estragados. Também disseram que eram coagidos a permanecer no local sob pena de pagamento de uma

multa por quebra do contrato de trabalho.

Os homens, a maioria proveniente da Bahia, eram recrutados nos seus estados de origem para trabalhar no Rio Grande do Sul na safra da uva e/ou no setor avícola. Ao chegarem no local, encontravam uma situação diferente das prometidas pelos recrutadores.



O responsável pela empresa, Pedro Oliveira Santana, de 45 anos, foi preso e encaminhado para a Polícia Federal em Caxias do Sul. Ele é natural de Valente/BA, mas reside em Bento há mais de 10 anos. A empresa possui contratos com diversas vinícolas da região. O MTE irá analisar individualmente os direitos trabalhistas de cada trabalhador para a buscar a devida compensação.

APOIO

A prefeitura de Bento Gonçalves está atuando, via secretaria de Esportes e Desenvolvimento Social (Sedes), em apoio aos trabalhadores resgatados. "A prioridade da atuação é dar suporte e garantir apoio aos trabalhadores, providenciando transporte e alojamento temporário", diz nota oficial. Os trabalhadores foram alocados no Ginásio Municipal de Esportes Darcy Pozza. É alertado que o Executivo não está solicitando doações.

Em Garibaldi

# Casal morre em grave acidente na RSC-453

Pablo Protto, de 21 anos, e Sabrina Carla dos Santos Protto, de 19 anos, ambos moradores de Bento Gonçalves, morreram no local do acidente

anos, ambos moradores de Bento Gonçalves.

Segundo informações dos Bombeiros Voluntários de Garibaldi, Pablo e Sabrina estavam em uma motocicleta Yamaha, placas Mercosul, que colidiu com uma Van em uma curva da rodovia. Com a colisão, o casal caiu da motocicleta, na pista, e foram atropelados por uma Saveiro e um caminhão, que seguiam no mesmo sentido. Ambos morreram no local do acidente.

Um grave acidente no km 88 da RSC-453, em Garibaldi, no final da tarde do último sábado, 18/02, vitimou o jovem casal Pablo Protto, de 21 anos, e Sabrina Carla dos Santos Protto, de 19

O Serviço de Atendimento Móvel de Urgência (SAMU) esteve no local e atestou os óbitos. A Polícia Rodoviária Estadual (PRE) também atendeu a ocorrência. Pablo e Sabrina estavam casados a menos de um ano.



Redes sociais

**PAGUE SUAS COMPRAS EM 3X NO CARTÃO** PARCELAMENTO DISPONÍVEL PARA COMPRAS ACIMA DE R\$ 200,00

VISA, Mastercard, BANRI compras, elo

PRESTIGIE O Vinho, Suco E O Espumante DA SERRA GAÚCHA

super apolo

AQUI VOCÊ É DE CASA

Ofertas válidas dia 24/2/2023, enquanto durarem os estoques. Fotografias ilustrativas.

<p>Frango inteiro resfriado kg.</p> <p><b>9,90</b> / kg</p>	<p>Coração de frango congelado Da Granja 600g.</p> <p><b>17,90</b> / cada</p>	<p>Linguiça suína Borrússia kg.</p> <p><b>19,90</b> / kg</p>	<p>Costela bovina desossada vácuo kg.</p> <p><b>24,90</b> / kg</p>	<p>Capa contra filé bovino vácuo kg.</p> <p><b>26,90</b> / kg</p>
<p>Sorvete Sorvelândia 1 litro.</p> <p><b>14,90</b> / cada</p>	<p>Água mineral Valle Vita 500ml. Com ou sem gás</p> <p><b>0,99</b> / cada</p> <p>COMPRE 24 UN. PAGUE 0,79 / cada</p>	<p>BEBA COM MODERAÇÃO</p> <p>Cerveja pilsen SUD extra pet 1 litro.</p> <p><b>9,90</b> / cada</p> <p>COMPRE 4 UN. PAGUE 7,90 / cada</p>	<p>Refrigerante Sarandi 1,5 litro.</p> <p><b>2,99</b> / cada</p>	<p>Arroz parboilizado Blue Soft 5kg.</p> <p><b>16,90</b> / cada</p>
<p>Wafer Bauducco 117/140g.</p> <p><b>2,49</b> / cada</p>	<p>Achocolatado Nescau 2.0 370g.</p> <p><b>6,99</b> / cada</p>	<p>Sabonete cremoso Iara 80g.</p> <p><b>1,99</b> / cada</p>	<p>Desinfetante Gota Limpa 2 litros.</p> <p><b>4,99</b> / cada</p>	<p>Lava Roupas Brilhante 3 litros Limpeza Total</p> <p><b>29,90</b> / cada</p>

O desconto das promoções é dado diretamente no caixa. As ofertas aqui anunciadas não se aplicam para as compras online.



## Tragédia

# Ponte pênsil entre Torres/RS e Passo de Torres/SC vira, diversas pessoas caem no Rio Mampituba e jovem de 20 anos morre

De acordo com vídeos das redes sociais, dezenas de pessoas se concentravam na ponte no momento da queda, na madrugada de segunda-feira, 20/02

## Suellen Krieger

A ponte pênsil que liga o município de Torres, no Rio Grande do Sul, a Passo de Torres, município de Santa Catarina, teve parte de sua estrutura rompida durante a madrugada da última segunda-feira, 20/02. Inúmeras pessoas que estavam sobre a passarela no momento do rompimento caíram nas águas do Rio Mampituba.

O acidente ocorreu por volta das 2h20 da madrugada. De acordo com vídeos das redes sociais, dezenas de pessoas se concentravam na ponte no momento da queda. De acordo com informações, em Passo de Torres, estaria acontecendo uma festa de Carnaval e as pessoas retornavam do evento no momento do acidente.

Investigações iniciais apontam que problemas estruturais na ponte estão entre os fatores que ocasionaram a queda do equipamento. Outra possibilidade é o excesso de peso que havia na ponte, cuja capacidade é de até 20 pessoas. Segundo o Corpo de Bombeiros, entre 60 e 100 pessoas estavam sobre a passarela no momento do incidente.

De acordo com o Corpo de Bombeiros Militar do Rio Grande do Sul (CBMRS), trinta pessoas foram retiradas das águas do Rio Mampituba. Quando o dia amanheceu, as equipes ainda faziam buscas a seis prováveis desaparecidos. Os números foram diminuindo à medida que familiares sinalizavam contato e localização de cada um.



Fotos: Governo RS/IGP/Redes sociais

**BRIAN GRANDI**  
Uma pessoa continuou sendo procurada pelos Bombeiros: Brian Grandi, de 20 anos, natural de Caxias do Sul, na Serra Gaúcha, e que residia em Torres há três meses. As buscas pelo menino continuaram até a manhã de quinta-feira, 23/02, quando seu corpo foi encontrado na Praia Azul, antes da Bela Torres, em Passo de Torres, próximo ao encontro da água do Rio Mampituba com o mar – cerca de seis km do local da ponte pênsil.

A procura por Brian envolveu tanto o Corpo de Bombeiros do RS quanto de Santa Catarina, além de demais forças de segurança dos dois estados. Na terça-feira, 21/02, a mãe de Brian, Cristiane dos Santos, contou que na madrugada do acidente estava monitorando Brian, que utilizava o seu celular. “Nós temos o grupo da família e o Brian vinha nos contando

de seus passos. O celular silenciou bem na hora do acidente”, afirmou.

Além disso, a mãe do jovem também afirmou que Brian não sabia nadar. “A polícia rastreou depois o telefone e constatou que o aparelho estava na ponte na hora do acidente. Amigos viram ele cair na água”, lamentou. A Polícia Civil confirmou, na manhã de terça-feira, 21/02, que a última localização do GPS do celular de Brian Grandi apontava para a região do Rio Mampituba.

## FERIDOS

Após o acidente, pelo menos 15 pessoas foram atendidas no Pronto Atendimento Municipal de Torres, dessas, 14 eram adolescentes, que chegaram ao local por volta das 3h. Todos apresentavam ferimentos leves, como arranhões. Após o atendimento, todos foram liberados. Já no Hospital Nossa Senhora dos Navegantes, três pessoas foram atendidas.



## INVESTIGAÇÃO

O Instituto Geral de Perícias (IGP) fez uma análise da ponte ainda na segunda-feira, 20/02. Durante a ação, os profissionais recolheram um cabo de ferro rompido da estrutura, que deve ser avaliado no Centro de Excelência em Perícias Criminais. A Polícia Civil gaúcha também está fazendo investigações.

A investigação do acidente incluirá a apuração de danos registrados na estrutura no início de fevereiro. No dia 02/02, a ponte foi atingida por uma embarcação. O mastro teria atingido apenas as redes laterais, sem afetar os cabos de sustentação da ponte.

De acordo com o delegado de Araranguá, Maurício Preto, foi verificado alto nível de corrosão na estrutura da ponte que, no dia do acidente, estaria com no mínimo 60 pessoas. “Isso também pode ser um fator conjunto. Os acidentes nunca ocorrem com um fator único”, explicou. A análise também aponta que houve manutenção na ponte para reparar cabos, tirantes, tela e estrados, três dias antes dela virar.

O delegado ressaltou que as análises seguirão num prazo de 30 dias, sendo que as próximas fases da investigação incluem ouvir todas as pessoas envolvidas no caso e averiguar os danos registrados na estrutura no

início de fevereiro.

O diretor de comunicação da prefeitura de Torres, Michel Dalla Vechia, disse que o governo municipal ainda não irá se manifestar sobre o caso, uma vez que a análise preliminar ainda é um sugestionamento, sem um estudo detalhado e concreto. Ele também destacou que a prefeitura não teve conhecimento imediato da ponte ser atingida por uma embarcação. “Não tivemos conhecimento sobre o assunto. A gente não foi notificado sobre esse acidente, que veio à tona depois da ponte ter caído. A gente não tem nem ideia se houve algum dano”.

## NOTA OFICIAL

Na terça-feira, 21/02, a prefeitura de Torres se manifestou por meio de uma Nota Oficial. O

a serem tomadas após o ocorrido. A Nota Oficial informa, ainda, que ficou definido que o local permanecerá isolado em ambos os lados por tempo indeterminado.

“Placas de proibido a passagem serão colocadas no local. Após feita a liberação da ponte por parte dos Bombeiros e Polícia Civil, os engenheiros de ambas as cidades irão definir a melhor estratégia para a liberação do local para que o fluxo de embarcações pelo rio possa ser normalizado”, informa o documento.

## A ESTRUTURA

A primeira ponte pênsil sobre o Rio Mampituba foi inaugurada em 1964. Vinte anos depois, em 1984, a atual ponte, ao ser inaugurada em



comunicado diz que durante a tarde, o prefeito de Torres, Carlos Souza, participou de uma reunião com o prefeito de Passo de Torres, Valmir Augusto Rodrigues, na sede da prefeitura catarinense, com a presença de alguns secretários municipais, engenheiros, além da procuradora geral do município de Torres.

A reunião foi no intuito de alinhar estratégias para a discussão de ações de emergências

24 de dezembro daquele ano, se rompeu. Na época, 40 pessoas, incluindo o padre que deu a bênção, caíram na água, mas ninguém morreu.

Em 1985, a ponte foi renovada e ganhou a estrutura que existe atualmente, feita com madeira e sustentada cabos de aço.

A manutenção nos cabos e nas tábuas de madeira é de responsabilidade dos dois municípios.

RESULTADO CONFIÁVEL É NO

# Laboratório Tacchini

com toda a **segurança e excelência** que você já conhece.



**CONSULTE EXAMES COM DESCONTO.**

É necessário fazer o agendamento do seu exame pela Central de Atendimento.

Telefone e WhatsApp

(54) **3455.4333**  
atendimento@tacchini.com.br

**Laboratório TACCHINI**



## Apoio incondicional

# Liga de Combate ao Câncer de Bento Gonçalves hospeda pacientes durante período de enfrentamento da doença

**Entidade atua há 45 anos em Bento acolhendo e dando amparo para pacientes diagnosticados com câncer; em 2022, a Liga ganhou um novo espaço, onde concentra todas as atividades**

**Suellen Krieger**

O enfrentamento de um câncer é um momento delicado na vida do paciente e até mesmo dos familiares. Por isso, encontrar amparo, apoio e acolhimento durante este processo pode fazer toda diferença durante o período de tratamento. Em Bento Gonçalves, a Liga de Combate ao Câncer realiza esse e inúmeros outros trabalhos há 45 anos.

Em setembro de 2022, as mais de mil pessoas assistidas pelo trabalho da Liga receberam um novo, moderno e amplo espaço. Desde então, a entidade funciona no Centro Assistencial Andressa Zietolie.

O nome escolhido para o novo espaço, de acordo com a presidente Maria Lucia Severa, foi uma forma de demonstrar gratidão ao casal Juvenil Zietolie e Emília Zietolie, que sempre apoiou a entidade e arcou com todas as despesas, tornando possível a realização da nova sede. O casal perdeu a filha Andressa em decorrência de um câncer quando ela ainda era jovem.

“A princípio ele [Juvenil] ficou um pouco resistente, mas eu disse que era um reconhecimento e demonstração de apoio, carinho e grandeza por parte dele, não pelo montante que ele investiu, mas pelo gesto dele”, afirma.

O Centro Assistencial Andressa Zietolie concentra todos os atendimentos oferecidos pela Liga, entre eles, hospedagem para pacientes que vêm de outros municípios do Rio Grande do Sul em busca de tratamento oncológico em Bento Gonçalves.

De acordo com a presidente da entidade, o deslocamento entre um município e outro durante a fase de radioterapia ou quimioterapia, era muito desgastante para os pacientes, que muitas vezes precisavam vir diariamente para Bento.

“O acolhimento é justamente para aquela força ficar concentrada no tratamento, porque às vezes eles [pacientes] saíam de manhã, lá do interior, para pegar uma van no Centro da cidade, depois vinham para cá, depois tinham que esperar o retorno para ir para casa, chegavam de noite, para no dia seguinte fazer tudo isso de novo”, explica.

De acordo com Maria Lucia, agora os pacientes têm a possibilidade de vir para Bento

Gonçalves fazer o tratamento e se hospedar na Liga por vários dias, sem precisar retornar para casa no mesmo dia.

“Isso era muito desgastante. Debilitava demais o paciente. O próprio tratamento debilita, quando é radioterapia é menos agressivo, mas quimioterapia de oito horas judia, exige demais. Agora eles vêm para cá na segunda-feira de manhã e na sexta-feira de tarde vão embora, para depois voltar. Caso tenha alguma situação que eles não possam ir, temos uma preparação para isso, caso alguém precise ficar”, destaca.

“Hoje [quarta-feira, dia 22 de fevereiro] estamos recebendo uma pessoa de Guaíba, então não é só a região de abrangência de oncologia do Hospital Tachini, já abrangeu mais, já atendemos Antônio Prado que seria de abrangência de Caxias do Sul, por exemplo. Gramado já é nosso, então vem para cá”, afirma.

Além disso, o espaço também acolhe familiares quando o paciente necessita de acompanhante. “Temos, além do paciente, quando o médico sugere, possibilidade para que venha um assistente familiar. A gente abre esse espaço, tanto é que todos os quartos são adaptados para ter assistente”, conta.

Além disso, a centralização contemplou, também, a instalação de um consultório no

**Agora eles vêm para cá na segunda-feira de manhã e na sexta-feira de tarde vão embora, para depois voltar.**

local, a organização do banco de perucas, com cabelos doados por moradores de Bento e confeccionados em São Paulo, sutiãs, lenços, fraldas e toucas. Também há atendimento psicológico para toda a família, assim como atendimento fisioterapêutico e fonoaudiológico para os pacientes que necessitam.

O novo espaço também conta com cozinha, com um amplo auditório, parte administrativa, garagem, subsolo, tudo unificado em um único local.

### OUTRAS AÇÕES

Entre as ações externas realizadas pela Liga de Combate ao Câncer de Bento Gonçalves, se destaca o trabalho de educação para prevenção, realizado nas escolas, principalmente com as crianças, ensinando sobre estilos de vida saudáveis.

“A educação se faz desde a infância e o melhor campo é na escola. Vamos às escolas com distribuição de material e falamos também sobre os fatores de risco para o câncer, mostrando os estilos de vida saudáveis. As



Suellen Krieger

crianças são nossos multiplicadores, eles vão para casa e falam para os pais”, garante.

Esse serviço educativo vai além. Também ocorre nas empresas, universidades e na comunidade de modo geral. “Por vezes a gente grava vídeos e passa por WhatsApp para as empresas que repassam para os colaboradores. Isso nasceu na pandemia [de COVID-19]”, revela.

Além disso, nos meses de campanha, como “Outubro Rosa”, mês de conscientização que tem como objetivo principal alertar as mulheres e a sociedade sobre a importância da prevenção e do diagnóstico precoce do câncer de mama, e o “Novembro Azul”, que promove conscientização sobre prevenção e o diagnóstico precoce do câncer de próstata, a entidade aproveita para reforçar os cuidados com o câncer.

“A gente aproveita esses meses de campanha mais forte, que a mídia nacional e internacional falam, justamente para reforçar esses cuidados. A gente aborda o ano inteiro sobre todos os tipos de câncer para homens, mulheres e crianças, mas a gente aproveita esses meses

de maior visibilidade”, destaca.

Para o dia 8 de março, quando é comemorado o Dia Internacional das Mulheres, Maria Lucia revela quais são os preparativos. “Além de estarmos no Centro da cidade, com uma barraca da Liga personalizada que mandamos fazer, vamos estar dentro das empresas dando mamografia, e citopatológico”, afirma.

**JANTAR ELES NA COZINHA**  
O jantar “Eles na Cozinha” é

um momento significativo para a Liga. O evento beneficente arrecada fundos para manutenção da estrutura e das atividades rotineiras. Tradicionalmente, o evento é realizado no mês de agosto, mas neste ano, devido às feiras que estão ocorrendo em Bento Gonçalves neste período, a atividade vai ocorrer antes: dia 8 de julho. Ao todo, 1.300 ingressos estarão disponíveis para a população que quiser colaborar com a Liga.

**O acolhimento é justamente para aquela força ficar concentrada no tratamento.**



Fotos: Fabiano Mazzotti



### INCIDÊNCIA DE CÂNCER NA REGIÃO DA SERRA

De acordo com a presidente da Liga, entre homens e mulheres, os tipos de câncer com maior incidência na região são os de pele e pulmão. Nas mulheres é o câncer de mama, enquanto nos homens é o câncer de próstata.

“Também tivemos um aumento considerável no câncer de colo de útero, por isso a gente está fazendo bastante citopatológico, estamos orientando bastante as pessoas, inclusive orientamos no carnaval”, afirma.

Maria Lucia reforça que este tipo de câncer dá para prevenir, por isso, o reforço com os cuidados necessários.

“Estamos falando muito so-

bre isso dentro das empresas. Se é solicitada a abordagem do câncer de mama para as mulheres, a gente já aproveita e fala do câncer de colo de útero”, salienta.

### FAZER O BEM SEM OLHAR A QUEM

Com quase 28 anos atuando como voluntária e quase 14 anos na presidência da Liga de Combate ao Câncer de Bento Gonçalves, Maria Lucia afirma que o retorno por fazer o bem é grande.

“Faz tão bem para a gente. Acredito que ainda posso dar minha contribuição como presidente ou simplesmente como voluntária. Acho que sempre dá para a gente dar algo a mais, se doar um pouquinho”, finaliza.



Divirta-se com o Jogo dos 7 Erros na página 14

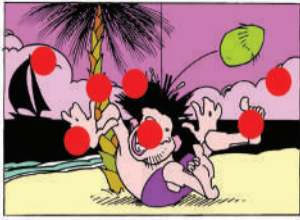

## Solução

R	O	O	R	E	N	E	V
V	M	V	R	O	N	O	H
E	S	O	R	J	R	E	U
P	I	V	V	V	T	O	A
V	L	E	C	N	C	A	R
Z	U	C	O	M	X	E	
R	O	R	E	L	O	B	
O	W	I	S	E	S	A	N
D	V	I	L	V	I	C	
V	A	N	E	V	A	E	
R	O	A	O	I	E	D	M
T	S	V	C	I	N	R	V
S	V	C	I	C	A	R	C
T	E	M	E	T	E	N	T
M	S	D	A				



## Segurança

# Homem é morto no Municipal, em Bento Gonçalves

Na noite da última terça-feira, 21/02, por volta de 23h, um homem, de 27 anos, identificado como Jonathan Pedretti, foi morto por disparos de arma de fogo na rua Nunciante Antinolfi, bairro Municipal, em Bento Gonçalves.

Segundo informações, três indivíduos chegaram em um veículo, não identificado, e efetuaram vários tiros em direção a um bar, sendo Pedretti atingido na região do abdômen e tórax. Após o crime, os criminosos fu-

giram do local no automóvel.

A vítima foi socorrida por familiares para atendimento e levado ao Hospital Tacchini, mas não resistiu aos ferimentos e faleceu. Jonathan não tinha antecedentes policiais.

Agora, a Polícia Civil de Bento Gonçalves passa a investigar as causas e as circunstâncias da morte. Não é descartada a suspeita de que Pedretti tenha sido morto por engano.

Este é o sétimo homicídio no município em 2023.

## Cocaína pela janela

Um homem, de 22 anos, foi preso em flagrante por tráfico de drogas após jogar cocaína pela janela do carro, na BR-285, em Mato Castelhano, no Norte do Rio Grande do Sul, na tarde de terça-feira, 21/02.

De acordo com a Polícia Rodoviária Federal (PRF), agentes deram ordem de parada ao veículo, um Fusion com placas de Coronel Bicaco, que seguia entre Passo Fundo e Lagoa Vermelha.

O motorista tentou fugir da abordagem. Na fuga, os ocupantes jogaram pela janela uma sacola plástica com a droga. A polícia conseguiu parar o veículo após alguns quilômetros de perseguição.

O motorista, morador de Passo Fundo, assumiu ser o dono da droga e foi autuado em flagrante. Ele

tinha passagens pela polícia por roubo e tráfico de drogas.

Os outros passageiros, um homem de 24 anos, também com passagens por roubo e tráfico e uma mulher de 26 anos, sem antecedentes criminais, foram liberados após depoimento. Eles também são moradores de Passo Fundo.



## Crime em Guaporé

# Autores de homicídio são presos em Bento

Assim que foi feita a abordagem, foi realizada a identificação dos homens, que possuem 22 e 30 anos

Na madrugada de quinta-feira, 23/02, após uma ocorrência de homicídio registra em Guaporé, na qual vitimou um homem de vinte anos, a Brigada Militar iniciou as buscas pelos autores do crime. Durante a ação, dois homens foram presos em Faria Lemos, distrito de Bento Gonçalves.

A abordagem aos dois homens ocorreu após informações repassadas pelo Setor de Inteligência da Brigada Militar. Os indivíduos tripulavam um veículo Chevrolet/Onix e ao ser dada ordem de parada, a dupla começou a fugir e a desferir disparos de arma de fogo contra as equipes.

Assim que foi feita a abordagem, foi realizada a identificação

dos homens, que possuem 22 e 30 anos. Com eles foi apreendida uma pistola, calibre .9mm, municionada com quatro cartuchos e dois celulares. O veículo estava com placas adulteradas, em situação de furto/roubo da cidade de Francisco Beltrão/PR.

Pelos fatos, ambos receberam voz de prisão, sendo lavrado um auto de prisão em flagrante na Delegacia de Polícia de Pronto Atendimento (DPPA) de Bento Gonçalves pelos crimes de homicídio, porte ilegal de arma de fogo de uso restrito e receptação de veículo.

### SOBRE O HOMICÍDIO

Um jovem de 20 anos foi morto com diversos disparos de arma de fogo enquanto caminhava com a namorada na madrugada desta quinta-feira, 23/02, em Guaporé. O fato ocorreu na região central da cidade.

A vítima chegou a ser socorrida por uma equipe do Serviço de Atendimento Móvel de Urgência (SAMU) e encaminhada para o Hospital Manoel Francisco Guerreiro, mas não resistiu aos ferimentos e morreu.

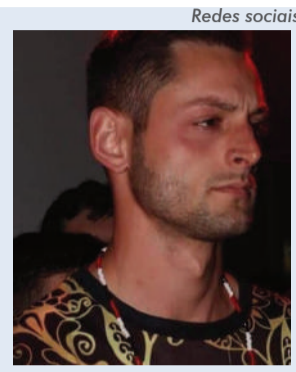

Redes sociais

### +1 em Caxias

Na madrugada de terça, 21/02, Caxias do Sul registrou seu 22º homicídio em 2022. Trata-se de Leonardo Santos Brandão, de 43 anos, que foi alvejado com 55 disparos de arma de fogo. Foram encontradas 52 cápsulas calibre nove milímetros e três de calibre 12.

O caso aconteceu no Loteamento Santa Tereza, no bairro Desvio Rizzo, na Zona Sul do município. Segundo informações, 3 veículos teriam chegado a residência se passando por policiais. Quando a vítima abriu a porta, foi alvejada.



Rádío Aurora

## Crime

# Mulher é vítima de latrocínio, em Tio Hugo, interior do RS

Segundo informações prévias da Polícia Civil, os assaltantes foram até a residência em busca de armamento, visto que o marido da vítima é policial aposentado

Foi identificada como Ana Kelen de Oliveira Ortiz, de 39 anos, a mulher morta durante um assalto na sua residência, na Linha Machado, interior do município de Tio Hugo, na manhã de terça-feira, 21/02.

Segundo informações, Ana estava na varanda de casa tomando chimarrão, quando cinco homens invadiram a propriedade e anunciaram o assalto. Ela tentou se esconder, mas foi baleada cinco vezes pelos criminosos. Foram dois tiros nas costas e três no peito, segundo a polícia. Ela morreu ainda no local do crime.

Os assaltantes tentaram fugir dirigindo um Renault Clio, mas acabaram se acidentando. Uma guarnição da Brigada Militar de Ibirapuitã chegou ao local e confrontou os indivíduos. Dois foram presos, sendo um deles baleado.

Após, policiais de toda a re-

gião formaram um cerco para localizar os assaltantes. O 3º Batalhão de Polícia de Choque de Passo Fundo deteve mais dois, que foram identificados como irmãos e moradores de Passo Fundo.

Um quinto suspeito segue sendo procurado. Guarnições de Ibirapuitã, Carazinho, Soledade, BPCochoque de Passo Fundo, Pelotão Rodoviário atuaram nas buscas iniciais, juntamente com o BOPE de Porto Alegre, contudo, até o fechamento desta edição (23/02, às 17h), o suspeito não havia sido encontrado.

De acordo com o delegado Leandro Antunes, titular da DRACO de Carazinho, a ocorrên-

cia será investigada pela delegacia de Victor Graeff, mas acredita-se que os criminosos tinham como objetivo localizar armas, já que o marido da vítima é policial militar da reserva. O companheiro da vítima não estava em casa no momento do crime. Segundo familiares, ele está há dias internado no hospital.

Apenas uma arma de fogo havia dentro de casa, a qual foi roubada pelos criminosos e já recuperada pela polícia. Os presos maiores de idade são de Ibirapuitã e Marau, os menores detidos são de Passo Fundo e o fugitivo, segundo informações também é de Ibirapuitã.

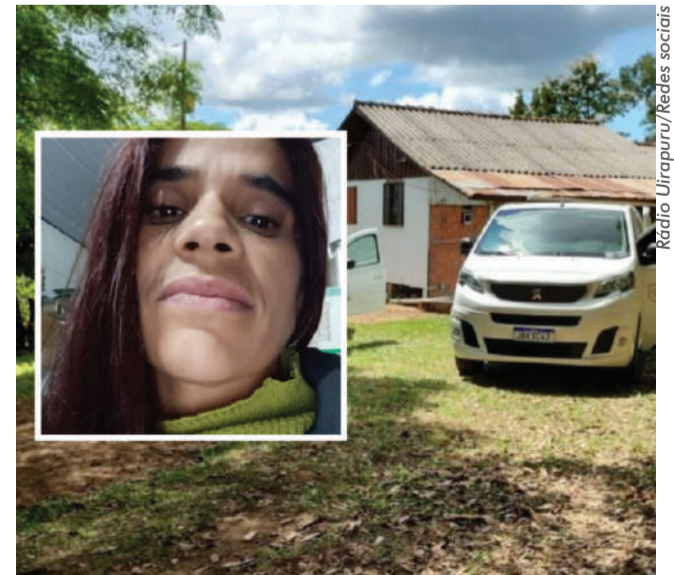

Rádío Urupuru/Redes sociais

**OFERTAS VÁLIDAS PARA DIAS 24, 25 E 26/02/2023.**

54 99624.2933  
@CARBONERAMERCADO  
SUPERMERCADO CARBONERA

<b>FILÉ DE FRANGO CONGELADO</b> <b>14,98</b> KG	<b>COXA RESFRIADA</b> <b>8,98</b> KG	<b>AGULHA COM OSSO</b> <b>20,99</b> KG	<b>PONTA DE PEITO</b> <b>19,90</b> KG
<b>COSTELA DE PRIMEIRA</b> <b>31,90</b> KG	<b>CHAPÉU DE BISPO EMBALADO</b> <b>49,90</b> KG	<b>FILÉ DE PEIXE CAÇÃO ANJO LEGOUR 400G</b> <b>16,50</b> UN	<b>ARROZ ECCO 2KG</b> <b>8,98</b> UN
<b>BANANA CATURRA</b> <b>3,99</b> KG	<b>UVA DE MESA</b> <b>7,99</b> KG	<b>BATATA BRANCA INGLESA</b> <b>2,99</b> KG	<b>TOMATE LONGA VIDA</b> <b>3,89</b> KG
			<b>CEBOLA</b> <b>3,98</b> KG



**Super Oferta**

Alcatra bovina sem osso Campo Nobre kg **39,90**

Cerveja Heineken latão 473ml **4,99**



**ARRASADO PREÇO**

Bento & Garibaldi

CAITÁ SUPERMERCADOS

Coxa com sobrecoxa de frango dorsal kg **6,49**



Pernil suíno kg **12,79**



**Super Oferta**

Leite Santa Clara 1L **4,19**



Costela bovina congelada kg **18,99**



Filé mignon bovino Estância Gaúcha kg **69,90**



**Super Oferta**

Lava-roupas sem perfume Brilhante 4kg **44,99**



Água mineral Elan 500ml **1,59**

**Preço no App 0,99**



Salsichão suíno Languiru kg **14,99**



Chester Perdigão kg **19,98**



Sabonete Lux 85g **1,99**



Pepsi ou Guaraná Antarctica 3L **8,99**



Leite condensado CCGL 395g **4,99**



CAITÁ SUPERMERCADOS



## Deputado Professor Claudio

# “A Assembleia tem mecanismos e instrumentos para fazer um bom trabalho e entregar resultado para a população gaúcha”

Celso Izolan Júnior

**Professor de Pós-Graduação da Faculdade da Serra Gaúcha, professor Claudio foi eleito deputado estadual pelo Podemos com 33.709 votos**

### Suellen Krieger

Formado em Ciências Econômicas pela Universidade de Caxias do Sul e com Mestrado em Economia pela Universidade Federal do Rio Grande do Sul, Claudio Maximiliano Branchieri, ou professor Claudio, é acostumado com as salas de aula. Foi professor de graduação em Ciências Econômicas por 18 anos e atualmente é professor de Pós-Graduação da Faculdade da Serra Gaúcha.

Contudo, para além das salas de aula, o professor Claudio decidiu enfrentar um novo desafio. Foi eleito para seu primeiro mandato como deputado estadual, pelo partido Podemos, com 33.709 votos. Sua maior votação foi em sua cidade natal, Caxias do Sul (19.063), seguida em Flores da Cunha (1.781), Farroupilha (849), Garibaldi (416) e Carlos Barbosa (604).

De acordo com o professor, o convite para concorrer a deputado estadual partiu do Deputado Federal Mauricio Marcon (Podemos). “A gente traçou um plano de como seria a campanha, com poucos recursos, sem usar dinheiro público do Fundo Eleitoral, essa era a premissa básica”, afirma.

Professor Claudio garante que a preparação foi tranquila, com uma equipe pequena. “O gabinete de gestão de campanha tinha cerca de oito pessoas, todos próximos, só contratamos uma pessoa para cuidar da comunicação”, relata.

Além do mais, ele afirma que durante a trajetória a equipe já tinha algumas métricas que permitiam antever o resultado da eleição. “Um dia antes da eleição a gente já tinha a estimativa de

votos que iria fazer, imaginávamos fazer algo em torno de 35 mil votos para deputado estadual e o Marcon cerca de 150 mil votos para deputado federal, chegamos bem perto”, comemora.

Este é o primeiro cargo público que o deputado estadual exerce. Por isso, quando questionado sobre qual a expectativa, ele responde que a melhor possível. “Muitos deputados alertam que a gente chega com ‘gás’, mas depois a gente vê que o Legislativo tem sua própria velocidade e acaba se decepcionando um pouco, mas não é meu caso até agora, tenho sentido que a Assembleia tem mecanismos e instrumentos para fazer um bom trabalho e entregar resultado para a população gaúcha”, garante.

Além disso, ele acrescenta que espera que o ânimo inicial perdure. “Espero que o entusiasmo inicial não se esmoreça ao longo do tempo, mas tenho certeza de que isso não vai acontecer, então a gente espera fazer um grande mandato”, afirma.

### DEMANDAS DA SERRA GAÚCHA

Professor Claudio acredita que a Serra Gaúcha sempre foi esquecida pelos governos estaduais, por isso, espera reverter este cenário. “Não sei se é porque a Serra sempre foi muito pujante, a percepção da Capital e dos legisladores e do próprio Executivo é de que a Serra anda sozinha, como aquele filho bem-sucedido que você não precisa olhar muito porque ele faz as coisas acontecerem”, analisa.

Ainda assim, ele afirma que a região da Serra Gaúcha tem muitas demandas represadas, como qualquer outra região do Rio Grande do Sul. “Acho que a principal demanda da Serra é esse aspecto do esquecimento. Então, vamos estar lá para lembrar o Executivo que a Serra existe e que ela tem demandas importantes e que a gente tem que ser atendidos”, pontua.

Outro ponto abordado pelo deputado é quanto a melhoria do ambiente econômico, da qual o professor Claudio afirma ser o núcleo central do mandato. “Nosso mandato também vem nesse sentido, para ajudar o ambiente



econômico da Serra a melhorar, para que as empresas não vão embora. A Serra está perdendo muito investimento para os nossos vizinhos de Santa Catarina e Paraná por falta de condições logísticas, pelas autarquias do Estado estarem sempre sufocando através de fiscalização, de regulações a iniciativa privada, então a gente vai atuar para resolver esses gargalos”, afirma.

### RELAÇÃO COM O GOVERNADOR EDUARDO LEITE

Sobre a relação com o governador reeleito, Eduardo Leite (PSDB), professor Claudio afirma que fará apoio crítico. “Ou seja, não vamos votar tudo que o governo manda cegamente porque o Podemos é base do governo. Eu não fui base do governo, não apoiei o Leite na reeleição, meu candidato era o Ônix Lorenzoni [PL]”, afirma.

Entretanto, o deputado estadual garante que teve boas impressões quanto ao governador. “A partir do momento em que fui eleito e mergulhei para conhecer mais sobre o que tinha feito e como o Estado se encontrava, são as melhores impressões possíveis. O governo estadual fez reformas importantes no primeiro mandato do Executivo e o Estado está pronto para avançar”, analisa.

Professor Claudio também avalia que a ideia de responsabilidade fiscal clara partindo de Eduardo Leite vai ao encontro com os ideais que acredita. “Não tem como ter um Estado próspero com irresponsabilidade fiscal”, afirma.

### RELAÇÃO COM O DEPUTADO FEDERAL MAURÍCIO MARCON

Eleito na dobradinha com o deputado federal Maurício Marcon, professor Claudio garante que a relação entre ambos é a melhor possível, principalmente porque os dois têm as mesmas

ideologias partidárias.

“É uma relação muito umbilical. A gente se identifica muito, somos antipetistas radicais, praticamente não há ponto de convergência e de diálogo com essa turma da esquerda, pelo menos no que diz respeito às questões de costumes, nas questões econômicas um ou outro ponto de debate pode haver, mas é muito frágil essa convergência”, revela.

O deputado estadual também afirma que outros pontos em comum é que ambos são contra a liberação do aborto e das drogas.

“Além disso, somos a favor da liberdade econômica, da liberdade de autodefesa, da liberdade irrestrita de expressão, porque a gente entende que a liberdade de expressão é pilar fundamental da democracia, então a nossa identificação é plena”, garante.

Por fim, o deputado afirma que a população da Serra Gaúcha poderá contar com ele através de um representante que terá a missão de circular por toda a região, ouvindo as demandas da população e levando até o gabinete.

Redes sociais



## Governo Federal cria grupo para combater discurso de ódio nas redes

Redes sociais

**O influencer Felipe Neto e a ex-deputada federal Manuela D'Ávila estão entre os integrantes confirmados pelo governo**

Uma portaria do Ministério dos Direitos Humanos e da Cidadania, publicada no Diário Oficial da União (DOU) de quarta-feira, 22/02, traz a criação de um grupo de trabalho que tem por objetivo apresentar “estratégias de combate ao discurso de ódio e ao extremis-

mo”. O influenciador Felipe Neto está entre os integrantes do grupo.

O grupo de trabalho será presidido por Manuela d'Ávila (PCdoB). Também fazem parte do grupo a jornalista Patrícia Campos Mello, a antropóloga e pesquisadora Débora Diniz e o epidemiologista e professor Pedro Hallal.

De acordo com o documento, o grupo tem o objetivo de “assessorar o Ministro de Estado dos Direitos Humanos e da Cidadania nas questões referentes ao discurso de ódio e ao extremismo; realizar estudos e discutir estratégias de combate ao discurso de ódio e ao extremismo; e propor políticas públicas de direitos humanos para combater o discurso de ódio e o extremismo”.

O documento é assinado pelo ministro dos Direitos Humanos, Sil-

vio Almeida.

Pelas redes sociais, Manuela agradeceu o convite do ministro para integrar e presidir o grupo. “Aceitei, me sentindo muito honrada e desafiada, o convite do Ministro Silvio Almeida para presidir o Grupo de Trabalho para apresentação de estratégias de combate ao ódio e ao extremismo e para a proposição de políticas públicas em direitos humanos sobre o tema. Estarei acompanhada por ativistas, pesquisadoras e estudiosos do tema, gente que tem muito a contribuir para que o Brasil se torne uma referência global de enfrentamento ao ódio, extremismo, intolerância e violência criadas nestes ambientes”, escreveu a ex-deputada.

Atualmente, Manuela comanda o Instituto E Se Fosse Você, que tem

por objetivo o combate a notícias falsas e ao discurso de ódio nas redes. Ela chegou a lançar três livros sobre o tema.

“Tenho dedicado parte de minha vida ao tema: minha pesquisa de doutorado é relacionada a ele e o trabalho desenvolvido pelo Instituto E Se Fosse Você também. As razões desse esforço são óbvias: não é nada fácil ser vítima dos ataques dessas máquinas que constroem e distribuem ódio e intolerância. Trata-se de um trabalho muito relevante para o país, mas todos nós, membros do GT trabalharemos de forma voluntária.”

Por fim, ela agradeceu ao ministro dos Direitos Humanos. “Obrigada, Silvio. Sinto muita alegria de contribuir com o governo Lula através do Ministério de DDHH comandando por você”, concluiu.



O influencer Felipe Neto será um dos integrantes do grupo, que terá como presidente a gaúcha Manuela D'Ávila; a proposta é do Ministério dos Direitos Humanos e da Cidadania.



## Política

## Sérgio Moro encabeça projeto que permite a prisão de condenados após decisão em segunda instância

O projeto original é do ex-senador gaúcho Lasier Martins (Podemos), e coube ao ex-juiz a busca por desarquivar o projeto

## Lucas Marques

Pode voltar a ser discutido pelo Senado o projeto que permite a prisão de condenados após decisão em segunda instância, mesmo que ainda haja possibilidade de recursos em instâncias superiores. O Projeto de Lei do Senado 166/2018, do ex-senador gaúcho Lasier Martins (Podemos), havia sido arquivado no final da última legislatura, encerrada em 2022. Na última semana, o senador Sergio Moro (União Brasil-PR) apresentou requerimento assinado por outros 26 senadores pedindo o desarquivamento do projeto.

"Conseguimos o apoio de 27 valorosos senadores e senadoras para desarquivar o projeto de lei já aprovado na CCJ que prevê a prisão em segunda instância. Um primeiro passo. Tenho certeza de que outros se somarão a esta luta", anunciou o senador em rede social.

O projeto foi arquivado automaticamente por não ter sido aprovado pela Casa após duas legisla-

turas (uma encerrada no início de 2019 e a outra encerrada no início de 2023). O Regimento Interno do Senado, no entanto, prevê uma hipótese de desarquivamento. Para isso, é necessário o pedido assinado por pelo menos um terço da Casa (27 senadores) e a aprovação do requerimento em Plenário. Caso o requerimento seja aprovado pela maioria simples dos senadores, o projeto volta a ser analisado.

O texto altera o Código de Processo Penal (CPP), que condiciona o cumprimento da pena de prisão ao trânsito em julgado da condenação (esgotamento de todas as possibilidades de recurso). Para Moro, a mudança nessa regra é uma demanda da sociedade. "Agora temos um desafio maior, que é levar o projeto de lei ao Plenário e ter aprovação. Mas é preciso estudar o melhor momento político para isso. Essa pauta é uma reclamação da sociedade. A impunidade, não só de corrupção, mas de outros crimes, é algo que afeta nosso sentimento de justiça. Algo que leva o país para trás. Vamos persistir nesta pauta, ainda que leve tempo", afirmou o ex-juiz.

## TEXTO

De acordo com o CCP, "ninguém poderá ser preso senão em flagrante delito ou por ordem escrita e fundamentada da autoridade judiciária competente, em decorrência de sentença condenatória transitada em julgado ou, no curso da investigação ou do processo, em

virtude de prisão temporária ou prisão preventiva". O texto aprovado pela CCJ inclui nessas hipóteses a prisão "em decorrência de condenação criminal por órgão colegiado", o que possibilitaria a prisão após a condenação em segunda instância.

O projeto também altera a redação de outros trechos do CCP para permitir que o tribunal determine execução provisória de penas privativas de liberdade sem prejuízo do conhecimento de recursos que venham a ser apresentados. Na prática, é uma alteração do que é hoje considerado "trânsito em julgado", também abrindo a possibilidade para a prisão após condenação em segunda instância.

Para o senador Flávio Arns (PSB-PR), que assinou o pedido de desarquivamento, é importante que o Senado aprove uma pauta ética de combate à corrupção. Entre os temas dessa pauta, ele citou o fim do foro privilegiado e a prisão após segunda instância. "Esse debate sobre a prisão após segunda instância tem que acontecer, tem que ser deliberado, isso vai melhorar a justiça do Brasil, vai fazer com que a justiça aconteça. Quando se pensa na terceira instância, é só pra quem tem muito dinheiro, infraestrutura, equipe de advogados, e isso acaba não sendo justiça. Isso tem que ser revisto pelo bem da justiça em nosso país", argumentou Arns.

O recém-chegado senador gaúcho Hamilton Mourão (Republi-



Agência Brasil

canos-RS), também subscritor do requerimento, afirmou que a aprovação é essencial para que a justiça seja feita no Brasil. "Considero o restabelecimento da prisão em segunda instância fundamental para aplicação da justiça no país, pois, caso contrário, quem tem recursos jamais pagará pelos crimes cometidos", disse.

## PEC

O senador Jorge Kajuru (PSB-GO), que também assinou o requerimento de Moro, disse que pretende desarquivar outra proposição sobre o tema, a PEC 13/2018, do ex-senador Alvaro Dias (PR). Para ele, a proposta é mais abrangente que o PL 166 porque vai além de legitimar no texto constitucional a prisão em segunda instância. "A PEC legitima constitucionalmente a prisão após condenação em segundo grau, além de acabar com a competência da Câmara e do Senado de deliberar sobre a manutenção ou não de prisão em flagrante de par-

lamentar e de sustar o andamento de processo contra parlamentares por crimes ocorridos após a diplomação. Espero que consigamos as 27 assinaturas necessárias para o desarquivamento da PEC e informo que o senador Sérgio Moro já quer ser o primeiro a assinar", informou Kajuru.

Em rede social, a senadora Damare Alves (Republicanos-DF) disse ser a favor do desarquivamento das duas proposições. "Entendo que a discussão sobre a prisão após condenação em segunda instância não pode parar! Acredito que a prisão neste estágio pode ser um instrumento forte para frear, e até mesmo inviabilizar, o cometimento de novos crimes, como nos casos das condenações por corrupção. Neste sentido, assinei dois requerimentos para o desarquivamento da PEC 13/2018 e do PLS 166/2018", disse a senadora.

\*Com informações da Agência Senado

## Caso Marielle

✓ O ministro da Justiça e Segurança Pública, Flávio Dino, informou na terça, 22/02, que determinou a instauração de um novo inquérito da Polícia Federal para ampliar a colaboração com as investigações sobre o assassinato da vereadora Marielle Franco e do motorista Anderson Gomes, que conduzia o veículo em que ela estava.

O crime completa cinco anos no dia 14 de março e ainda não houve conclusão sobre mandantes e motivações.

"Estamos fazendo o máximo para ajudar a esclarecer tais crimes", disse o ministro, ao anunciar a medida nas redes sociais. Dino publicou imagens de uma portaria do Setor de Inteligência da Polícia Federal no Rio de Janeiro, segundo o qual o delegado Guilherme de Paula Machado Catramby é o responsável pelo caso.

A portaria instaura o inquérito determinando que as investigações apurem todas as circunstâncias que envolvem os crimes.

As investigações da Polícia Civil e do Ministério Público do Estado do Rio de Janeiro apontaram o sargento reformado e expulso da Polícia Militar do Rio de Janeiro (PMRJ) Ronnie Lessa como o autor dos disparos, com colaboração do ex-policia militar Elcio Queiroz.

Eles estão presos preventivamente desde 2019 e respondem por duplo homicídio triplamente qualificado (motivo torpe, emboscada e recurso que dificultou a defesa da vítima) e pela tentativa de homicídio contra uma assessora de Marielle, que também estava no veículo e sobreviveu.

## União

## Leite e Mourão se encontram e debatem necessidades do Estado

Entre as pautas estiveram a devolução das perdas do ICMS ao Estado

O governador do Rio Grande do Sul, Eduardo Leite (PSDB), recebeu a visita do senador Hamilton Mourão (Republicanos), no Palácio Piratini, na última semana, para falar sobre

os principais temas de interesse do Estado no novo ciclo de governo que se iniciou em 2023. Este é o primeiro encontro dos dois após assumirem o governo do Estado e uma cadeira no Senado Federal, respectivamente. Vale lembrar que nas eleições de 2022, Mourão tinha como candidato a governador Onix Lorenzoni (PL).

Na reunião, Leite reforçou o pedido de apoio do senador em pautas que envolvem o Rio Grande do Sul, como a reforma tributária em âmbito nacional e

o desenvolvimento econômico do Estado, além da compensação pelas perdas da arrecadação causadas pela redução, por parte do Congresso e do governo federal, das alíquotas de do Imposto sobre Circulação de Mercadorias e Serviços (ICMS) de combustíveis e energia.

Mourão destacou que está à disposição do governo para auxiliar na interlocução com o Senado e que pretende dedicar especial atenção às pautas que envolvem a competitividade do Estado.



Mauricio Tonetto/Secom

## STF

## Lewandowski encerra três ações contra Lula que estavam suspensas

Investigações abrangiam sede de instituto e compra de caças suecos

O ministro Ricardo Lewandowski, do Supremo Tribunal Federal (STF), determinou o trancamento e encerramento de três ações da extinta Lava Jato e da Operação Zelotes contra o presidente Luiz Inácio Lula da Silva (PT). As investigações, que estavam suspensas, diziam respeito a doações da empreiteira Odebrecht ao Instituto Lula, à compra do terreno do instituto e a supostas irregularidades na compra de caças suecos para a Aeronáutica durante o governo da ex-presidente Dilma Rousseff (PT).

As duas primeiras investigações estavam suspensas desde setembro de 2021 por ordem do STF. A apuração sobre um suposto tráfico de influência de Lula na aquisição dos caças F-39 Gripen havia sido suspensa em março do ano passado. As ações, que tramitavam na Justiça Federal em Brasília, foram encerradas.

Na decisão, Lewandowski indicou que as provas apresentadas nas ações são ilegais. Segundo ele não há cabimento para que os processos conti-



Agência Brasil

nem a tramitar. No texto, ele classificou as provas de "eivadas de vícios insanáveis e claramente desprovidas de lastro probatório mínimo".

A interrupção definitiva das investigações havia sido pedida pela defesa de Lula no processo de anulação das provas que constavam do acordo de leniência entre a Odebrecht e forçatarefa dos procuradores da Lava Jato no Ministério Público Federal. Os pedidos foram feitos com base em material apreendido pela Operação Spoofing da Polícia Federal, que prendeu um grupo de hackers que invadiram celulares de juizes e de procura-

dores da Lava Jato.

"Examinado com verticalidade o mosaico fático-jurídico pormenorizadamente descrito acima, não concebo a existência de denúncias temerárias, sem o mínimo de elementos probatórios hígidos [salutares], e, ainda, sabidamente desprovidas de correlação legítima entre elas e fase pré-processual. Trata-se, em verdade, de imputações calcadas em provas contaminadas, que foram produzidas, custodiadas e utilizadas de forma ilícita e ilegítima, o que evidencia a ausência de justa causa para o seu prosseguimento", escreveu Lewandowski na decisão.



Mecânica Automotiva  
Multimarcas  
**AMTEC**  
54 3454 5876 | 98445 0713  
autitecmultimarcas@hotmail.com  
Rua Florianópolis, 155  
Botafogo | Bento Gonçalves

**Mercado CARBONERA**  
(54) 3454 3879 / 3452 1632  
Rua Marques de Souza, 492 | Bairro  
São Francisco | Bento Gonçalves

**Auto Lavagem**  
Estética - Limpeza - Polimento e Cera  
**maná**  
54 3702.1450 | 99936.5584  
99610.4091

**HAVANA**  
REVISTERIA E TABACARIA  
☎ (54) 3055 4744  
Rua Marechal Deodoro, 238,  
Shopping Bento, sala 46,  
Bento Gonçalves

**3G EXTINTORES**  
Três G do Brasil Extintores Ltda  
www.tresgextintores.com.br  
comercial@3gextintores.com.br  
(54) 3451 6699

**GREPAR**  
Faz parte do seu lit!  
54 3449 2466  
Loja 1- Bairro Progresso  
Loja 2- Av. Osvaldo Aranha  
Loja 3- Centro  
Loja 4- Bairro Jardim Glória  
Loja 5- Bairro São Roque  
Loja 6- Bairro Botafogo

**OURIVES**  
CASA DOS REPAROS  
Rua Guilherme Fasolo, 172,  
Bairro Maria Goretti  
(ao lado do Frigorífico Aida)  
(54) 3453 6336

**Motorcraft**  
Oficina Mecânica  
54 3701 0111 | 99633 1533  
Av. São Roque, 1491  
Bento Gonçalves, RS

**VENHA PLANEJAR SUA  
FUTURA MORADIA CONOSCO**



**Construtora Zanotto**  
SEGURANÇA E BEM-ESTAR PARA SUA FAMÍLIA  
Rua Fortaleza, 138 - Sala 03  
Bairro Botafogo - Bento Gonçalves  
Whatsapp (54) 98406-3006  
Fone (54) 3452-0506

**Fraporti**  
Imóveis CRECI 124.163-J  
(54) 98114 8872  
www.fraportiimoveis.com.br  
Rua Naracy J. Torresan, 09,  
sala 05, bairro Maria Goretti



Apto de 3 dormitórios / pronto para morar  
na avenida São Roque / R\$450.000  
financiável / fil21558232



Em construção / bairro Progresso /  
2 dormitórios / a partir de R\$254.000  
entrada parcelada / fil155



Apto de 2 dormitórios / pronto para morar  
no Aparecida / R\$135.000  
financiável / fil1866



Terreno loteamento Peruffo / liberado para  
construção / bairro Vila Nova / R\$99.000  
financiável / fil1700

**CINEX**  
www.cinex.com.br

**MERCADO BOTAFOGO**  
3453 1854  
Rua Goiânia, 310 - Bairro Botafogo  
Bento Gonçalves

**Pinusplac**

**Vende-se:** apartamento Brilho da Lua, bairro Villa Nova, Bento Gonçalves. Com 2 dormitórios, sala/cozinha, banheiro, área de serviço, vaga de estacionamento. Prédio todo cercado, entrada principal com identificação digital, valor baixo de condomínio. Contato: (54) 98404-5302 | (54) 99981-3000. Valor R\$ 157.000,00.

**Vende-se:** terrenos no bairro Barracão, em Bento Gonçalves, com toda infraestrutura necessária. Terrenos para pavilhões e outros. Informações: financiamento direto, entrada e saldo com financiamento direto, pelo INCC-M, ou preço à vista com desconto especial. Contatos (54) 3449-4444 ou (Celso) | (54) 99981-3000 (Reginatto) | (54) 99972 3122. Matrículas individuais.

**Vende-se:** terrenos no bairro Barracão. Ótima localização, condomínio fechado, com toda infraestrutura, em um belo local, seguro, calmo, com uma paisagem linda. Você pode financiar direto conosco, com uma entrada e até 50 meses para pagar. Valor a partir de R\$ 135.000,00. Preço à vista com desconto especial. Condomínio Residencial Villaggio Toscana. Informações: (54) 99981-3000 ou (54) 98404-5302. Com matrícula.

**Alugo:** pavilhão de 200m² para depósito, bairro Licorsul, Bento Gonçalves. Contato: (54) 99974-4444.

**Vende-se:** terrenos números 49, 50, 51, 52, quadra D, somente juntos, loteamento Encosta do Sul (Bento Gonçalves). Valor R\$ 75.000,00 cada à vista. Contato: (54) 98112-2556.

**54 3449 4444**  
contato@pinusplac.com.br

**TEDESCO**  
SISTEMAS DE ARMAZENAGEM  
VENHA FAZER PARTE DA NOSSA EQUIPE:

- ASSISTENTE DE MARKETING
- PROJETISTA
- SUPORTE TÉCNICO MONTAGEM EXTERNA
- OPERADORES DE MÁQUINA (corte/dobra/prensa)
- OPERADOR DE ROBÔS DE SOLDA
- SOLDADORES
- AJUDANTES DE PRODUÇÃO
- LÍDER DE SETOR
- ALMOXARIFE
- MECÂNICO DE MANUTENÇÃO

Interessados enviar currículo para  
rh@tedescoarmazenagem.com.br ou (54) 999124 1465

**EXCLUSIVIDADES  
PARA INVESTIR OU MORAR**



**Casa no bairro Progresso**  
super bem localizada, duas moradias. Terreno 15x25. Belíssima opção para comercial também.  
R\$ 670.000



**Apartamento bairro Centro**  
Ed. Idealte, kitnet com garagem  
R\$ 130.000

www.oliparimoveis.com.br  
54 3452 2612 • 3451 4145  
Rua Barão do Rio Branco, 562,  
Centro, Ed. Elizio Marangon, BG  
(ao lado do antigo endereço)

**Olipar Imóveis**  
Consultoria Imobiliária  
CRECI 37.460 | CRECI 5.494

**MALHAS G'Dom CONTRATA:**

- AJUDANTE GERAL
- COSTUREIRA DE MÁQUINA INDUSTRIAL
- ENCARREGADO DE EXPEDIÇÃO

Rua Tietê, 568, bairro Imigrante ou  
enviar currículo para o e-mail (pessoal@gdom.com.br)

**EDITAL Nº 014/2023**

Convoca concursado para assumir cargo público no Município de Monte Belo do Sul. JORGE BENVENUTTI, Prefeito Municipal em Exercício de Monte Belo do Sul, no uso de suas atribuições legais, torna público que convoca o concursado abaixo relacionado, aprovado no Concurso Público nº 01/2022, homologado pelo Edital nº 17/2022, de 07.07.2022, para que tome posse no referido cargo, de acordo com o que determina os artigos 12, 13, 14 e 15 da Lei Municipal nº 366/2001, que estabeleceu o Regime Jurídico Único.

NOME	CARGO	CLASSIFICAÇÃO
CAMILA DA SILVA GONÇALVES	Professor de Educação Infantil 40hs	7º lugar

Gabinete do Prefeito Municipal de Monte Belo do Sul. Aos vinte e três dias do mês de fevereiro de dois mil e vinte e três

JORGE BENVENUTTI  
Prefeito Municipal em Exercício.



# G'Dom MALHAS

## CURSO GRÁTIS

### DE COSTURA INDUSTRIAL

VAGAS LIMITADAS

**INÍCIO DAS AULAS: IMEDIATO**

**HORÁRIO:** de segunda a sexta-feira, das 7h às 12h e das 13h às 17h

**REQUISITOS:** vontade de aprender a costurar e de ter uma profissão

Interessados devem enviar currículo para o e-mail [peessoal@gdom.com.br](mailto:peessoal@gdom.com.br) ou comparecer na Malhas G'Dom (Rua Tietê, 568 B.Imigrante), de 2ª a 6ª feira em horário comercial.

## CENTRO DE LAZER SEDIA EVENTOS DO SITRACOM

O período de verão e férias tem levado muitos associados ao Centro de Lazer. Em janeiro, além das piscinas, a festa Flashback dos anos 70, 80 e 90 reuniu grande público, que dançou muito relembrando músicas e eventos que agitaram as três décadas. Com a opção de passar a noite nos apartamentos do Centro de Lazer, os associados se divertiram com tranquilidade.

No mês de fevereiro, a Procissão em homenagem a Nossa Senhora dos Navegantes chegou pelo Rio Taquari na praia do Centro de Lazer. Foi realizada uma Missa, rezada pelo Padre Moacir Pauletti (que nesta celebração se despediu da Paróquia). Os associados também participaram do almoço, que teve um cardápio generoso com feijoada e ensopado, arroz, polenta, batata assada e saladas.

Os espaços do Centro de Lazer estão à disposição dos associados e podem ser locados pela comunidade para festas, eventos corporativos e reuniões.



**Associe-se.**

**PARA MAIS INFORMAÇÕES:**

54 3452 2538 | 54 99640 1614 | 54 99667 9576

Rua Candelária, 235,  
Bairro Juventude, Bento Gonçalves/RS

**Horário de atendimento:**

segunda a sexta das 12h às 18h



Divisão dos Trabalhadores nos Pés da Construção e da Indústria de Bento Gonçalves

**OSWALDOCRUZ**  
LABORATÓRIO

54 3451 2599  
Rua General Osório, 309,  
sala 302, BG, RS

**Casttini**  
AMBIENTES  
PARA  
VIVER

54 3451 7773 | 3055 7774  
[www.casttini.com.br](http://www.casttini.com.br)

**FARMÁCIA**  
**SÃO JOSÉ**

Matriz: (54) 3453 6516  
Rua Caxias do Sul, 527, Glória  
Filial 1: (54) 3453 1713  
Rua Marcos Valduga, 232,  
Santa Helena  
Filial 2: (54) 3453 6161  
Rua Carlos Cembranel, 28,  
Santa Marta

**Mercadão**  
**da Fruta**

Mais de 50 itens  
a preço único.

3453 1815 | 3454 2016  
Rua Dante Larentis, 61  
Cidade Alta - Bento Gonçalves

**MERCADO**  
**NICHETTI**

SANTA MARTA:  
Rua Carlos Ranzl, 230, 54 3453 7911  
BOTAFOGO:  
Rua Fortaleza, 291, 54 3453 2208  
SÃO FRANCISCO:  
Rua Garibaldi, 431, 54 3454 2273



### CHAMAMENTO PÚBLICO Nº 004/2023

O Município de Monte Belo do Sul torna público que estará recebendo, a partir do dia 06.03.2023, no horário das 07h30min às 11h30min e das 13h00min às 17h00min, no Setor de Protocolos da Prefeitura Municipal, documentação para Credenciamento de instituição financeira para prestação de serviços bancários de recolhimento de tributos e demais receitas municipais, através de DAM, em padrão FEBRABAN, por intermédio de suas agências, com prestação de contas por meio magnético de valores arrecadados. Edital e Anexos disponíveis no site: <https://www.montebelodosul.rs.gov.br/>. Informações adicionais pelo telefone: (54) 3457-2053.

### PREGÃO ELETRÔNICO 004/2023

O Município de Monte Belo do Sul torna público que realizará "PREGÃO ELETRÔNICO", tipo: Menor Taxa Administrativa. Objeto: Contratação de empresa para prestação de serviços de Implantação, Administração, Controle e Gerenciamento da frota de veículos leves e pesados da Prefeitura Municipal de Monte Belo do Sul, por meio de cartões magnéticos (Cartão Combustível), com a finalidade de proporcionar à Administração transparência, segurança e controle eficiente no abastecimento e gastos com combustíveis (gasolina e diesel) e serviços adicionais como troca de óleo, filtro, conserto de pneus, entre outros, (quando disponíveis na rede credenciada). As datas relativas à sessão de disputa são as seguintes: - Recebimento das Propostas: a partir das 09 horas do dia 28/02/2023, até as 09 horas do dia 10/03/2023 - Abertura das Propostas: a partir das 09 horas e 01 minutos do dia 10/03/2023 - Início da sessão de disputa de Preços: as 10h00min do dia 10/03/2023. Referência de tempo: Horário de Brasília (DF) Local: <http://www.pregaoonlinebanrisul.com.br/> Edital e seus anexos encontram-se disponíveis no site: <https://www.montebelodosul.rs.gov.br/> - Pregão Eletrônico. Informações adicionais pelo telefone: (54) 3457-2051.

Monte Belo do Sul, 23 de fevereiro de 2023  
Jorge Benvenuti  
Prefeito Municipal em Exercício



### MUNICÍPIO DE SANTA TEREZA

**EDITAL DE PREGÃO PRESENCIAL Nº 13/2023** – Edital de Pregão Presencial para aquisição de Sistema Estruturado de ensino e materiais didáticos, para os alunos do 1º ao 5º ano da Rede Municipal de Ensino. Data de abertura: 08/03/2023, às 09:00 horas.

**EDITAL DE PREGÃO PRESENCIAL Nº 14/2023** – Contratação de empresa para a prestação de serviço terceirizado contínuo. Data de abertura: 09/03/2023, às 09:00 horas.

**EDITAL DE PREGÃO PRESENCIAL Nº 15/2023** – Contratação de empresa que disponha de Fonoaudióloga 20 (vinte) horas semanais. Data de abertura: 10/03/2023, às 09:00 horas.

**EDITAL DE TOMADA DE PREÇOS Nº 04/2023** – contratação de empresa especializada para reforma interna da farmácia junto a UBS. Data de abertura: 13/03/2023, às 09:00 horas.

**EDITAL DE TOMADA DE PREÇOS Nº 05/2023** - Contratação de empresa especializada para revitalização de ponte sobre o Arroio Marrecão. Data de abertura: 14/03/2023, às 09:00 horas.

Santa Tereza/RS, 24 de fevereiro de 2023  
Gisele Caumo  
Prefeita Municipal

## FAÇA SUAS PUBLICAÇÕES LEGAIS NO JORNAL SERRANOSSA IMPRESSO E DIGITAL\*

### O MELHOR PREÇO DO SUL DO BRASIL

\*Publicação com certificação digital.



**VENDO** apartamento semi-mobiliado no Aparecida de 2 dormitórios, vaga de garagem. Financiamento pelo banco de sua preferência e aceita o fgts como entrada. Valor R\$ R\$144.000,00. Contato (54)99683-6257 Luiz Creci 42.589.

**VENDO** apartamento na avenida São Roque / com 3 dormitórios, sala estar, cozinha, sacada aberta, área de serviço, e banheiro, box de garagem. Possibilidade de financiar até 100% usando fgts. Valor de R\$450.000,00 contato (54)99683-6257 Luiz Creci 42.589

**VENDO** terreno no loteamento Peruffo bairro Vila Nova pronto para construir. Aceita parcelamento direto e pode ser financiamento pelo banco de sua preferência. Valor R\$ 99.000,00 e estudamos sua proposta contato (54)99683-6257 Luiz Creci 42.589

**VENDO** casa no Lot. Bertolini com 2 moradias ambas de 02 dormitórios, cozinha, área de serviços, banheiro social e vaga de garagem. Pode ser financiada e usado o fgts como entrada. Possui ótima posição solar. Valor R\$380.000,00. Contato (54)99683-6257 Luiz Creci 42.589

**VENDO** casa em São Valentin com 2 andares sendo que no superior possui 03 dormitórios, cozinha, área de serviços, banheiro social e no inferior, vaga de garagem para até estudamos sua contato (54)9 9966-4616 Adriano Creci 42.504

**AGRO PET DOS ANJOS**  
AGROPECUÁRIA E PET SHOP

54 3453 3789  
Rua Nelson Carraro, 440  
Sala 01 | Bento Gonçalves | RS  
[lucianogdosanjos@gmail.com](mailto:lucianogdosanjos@gmail.com)

**Sanches Motosport**  
SUA MOTOCICLETA NO LUGAR CERTO!  
Rua Joana Guindani Tonello, 145  
bairro Licorsul | 3454 3455

**São Francisco**  
CENTRO VETERINÁRIO  
(54) 2621 5913 • 99684 4562  
Rua Vitorio Carraro, 1031,  
Santa Marta - Bento Gonçalves  
[cvsfcodeassis@hotmail.com](mailto:cvsfcodeassis@hotmail.com)

**Ipiranga**  
**POSTO RAVANELLO**  
(54) 3451 6668  
Rua 13 de Maio, 1000  
São Bento - Bento Gonçalves  
[postoravanello@postoravanello.com.br](mailto:postoravanello@postoravanello.com.br)

**Pontual**  
IMÓVEIS  
Realizar o seu desejo de morar bem é o nosso maior compromisso!  
(54) 3055 2200 | 3055 4400  
[www.pontualimoveis.bg.com.br](http://www.pontualimoveis.bg.com.br)



**OFERTAS EXCLUSIVAS NESTE SÁBADO ATÉ AS 12H**



**COROLLA CROSS  
XRE 2023**

**R\$6.000 DE BÔNUS**

PRA USAR COMO QUISER



\*consulte condições

**COROLLA SEDÃ  
XEI 2023**

**R\$6.000 DE BÔNUS**

PRA USAR COMO QUISER



\*consulte condições



**HILUX SRX 2023**

**BÔNUS DE R\$15.000,00**

**+ PARCELA ÚNICA PARA JANEIRO DE 2025**

\*consulte condições



**YARIS SEDÃ XS 2023**

**ENTRADA DE R\$64.734,00**

**+ 24X R\$2.317,59**



\*consulte condições



Bento - (54) 3052.0707  
Caxias - (54) 2992.9300

www.terrasoltoyota.com.br

NO TRÂNSITO. ESCOLHA A VIDA! OFERTAS VÁLIDAS DE 1 a 28 de FEVEREIRO/2023. COROLLA SEDÃ XEI 0 Km de cor BRANCO POLAR, à vista R\$ 153.390,00 ou financiado com o Banco Toyota no programa Ciclo Toyota com Crédito sujeito a análise e aprovação. COROLLA CROSS XRE 0 Km de cor BRANCO POLAR, à vista R\$ 172.690,00 ou financiado com o Banco Toyota no programa Ciclo Toyota com Crédito sujeito a análise e aprovação. O BÔNUS DE ATÉ R\$6.000,00 NOS MODELOS COROLLA SEDÃ XEI 2023 e COROLLA CROSS XRE 2023 é INTEGRALMENTE SUBSIDIADO PELA CONCESSIONÁRIA AUTORIZADA TOYOTA e NÃO ESTÁ CONDIÇÃOADO AO FINANCIAMENTO PERANTE O BANCO TOYOTA OU A ADERÊNCIA AO CICLO TOYOTA. TOYOTA HILUX SRX 0 Km de cor BRANCO POLAR, à vista R\$ 323.190,00 ou financiado com o Banco Toyota no programa Ciclo Toyota com Crédito sujeito a análise e aprovação. O BÔNUS DE ATÉ R\$15.000,00 NA TOYOTA HILUX SRX é INTEGRALMENTE SUBSIDIADO PELA CONCESSIONÁRIA AUTORIZADA TOYOTA e NÃO ESTÁ CONDIÇÃOADO AO FINANCIAMENTO PERANTE O BANCO TOYOTA OU A ADERÊNCIA AO CICLO TOYOTA. TOYOTA YARIS XS SEDAN 1.5 FLEX 16V 5P AUT. 0 Km de cor BRANCO POLAR, à vista R\$ 107.890,00 ou financiado com o Banco Toyota no programa Ciclo Toyota com Crédito sujeito a análise e aprovação. O BÔNUS DE ATÉ R\$6.000,00 NOS MODELOS COROLLA SEDÃ XEI 2023 e COROLLA CROSS XRE 2023 é INTEGRALMENTE SUBSIDIADO PELA CONCESSIONÁRIA AUTORIZADA TOYOTA e NÃO ESTÁ CONDIÇÃOADO AO FINANCIAMENTO PERANTE O BANCO TOYOTA OU A ADERÊNCIA AO CICLO TOYOTA. A AVALIAÇÃO DO USADO SEGUIRÁ AS SEGUINTES CONDIÇÕES: SERÃO ACEITOS VEÍCULOS DAS MARCAS: TOYOTA, CHEVROLET, FORD, FIAT, HONDA, HYUNDAI, JEEP, NISSAN, VOLKSWAGEN (EXCETO TAXI, CARRIOS IMPORTADOS, VEÍCULOS COMERCIAIS, VEÍCULOS AUTOMATIZADOS, MODIFICADOS, LEILÕES, LOCADORAS, RECLAMADORAS DE SEGURADORA, BLOQUEIO JUDICIAL E MODELOS QUE SAÍRAM DE LINHA DE PRODUÇÃO); VEÍCULOS COM ANO DE FABRICAÇÃO A PARTIR DE 2017 ATÉ 2019, COM NO MÁXIMO 10.000 KM RODADOS POR ANO (CONSIDERANDO-SE A MÉDIA DA QUILOMETRAGEM ATUAL DO VEÍCULO USADO), COMPLETOS DE FABRICA, COM AR-CONDICIONADO, DIREÇÃO HIDRÁULICA, VIDROS E TRAVAS ELÉTRICAS ORIGINAIS, SEM AVARIAS EXTERNAS OU MECÂNICAS, TÃO COMO RUIDOS NO MOTOR, PROBLEMAS NO CÂMBIO, ESCAPAMENTO, ENTRE OUTROS, COM TODAS REVISÕES FEITAS EM CONCESSIONÁRIA AUTORIZADA. SOMENTE COM PLACA DO ESTADO ONDE O CONCESSIONÁRIO SE ENCONTRA, SUJEITO A AVALIAÇÃO FÍSICA E APROVADO POR EMPRESA HOMOLOGADA DE HISTÓRIA CONTRATADA PELA CONCESSIONÁRIA E COM LAUDO ECV (EMPRESA CREDENCIADA PARA VISTORIA). NÃO É VÁLIDA A TROCA COM TROCO. SERÃO VERIFICADOS: BANCOS, PAINÉIS DE INSTRUMENTOS, INTERRUPTORES, REVESTIMENTO DAS PORTAS ETC. RASGOS, CORTES, DANOS, FURROS OU QUEIMADURAS NOS BANCOS, TAPETES, FORRO OU PAINEL DE INSTRUMENTOS NÃO SERÃO ACEITOS EXCETO SE O CLIENTE CONCORDAR QUE OS REPAROS SEJAM COBRADOS PELO CONCESSIONÁRIO. O VEÍCULO USADO DEVERÁ SER DO MESMO SEGMENTO. OS COMANDOS DO VEÍCULO DEVERÃO ESTAR EM PLENO FUNCIONAMENTO, SEM QUALQUER DANO OU AVARIA. PNEUS E RODAS: TODOS OS PNEUS DEVEM SER DA MESMA MARCA, ALÉM DE ESTAREM EM BOA CONDIÇÃO. O VEÍCULO DEVE ESTAR LIVRE PARA CIRCULAÇÃO E COMERCIALIZAÇÃO, POSSUINDO O CRLV, EM BRANCO E EM NOME DE PESSOA FÍSICA, TODOS OS DÉBITOS QUITADOS, SEM PENDÊNCIAS FINANCEIRAS E QUITAÇÃO INTEGRAL. O VEÍCULO DEVE DISPOR DE CHAVES (ORIGINAIS, CÓPIAS E RESERVA), MANUAL DO PROPRIETÁRIO, LIVRETE DE GARANTIA ETC. ACESSÓRIOS E EQUIPAMENTOS INSTALADOS PELO PROPRIETÁRIO NÃO SERÃO CONSIDERADOS COMO ACRESCIMO NO MOMENTO DO RESULTADO DA AVALIAÇÃO. TOYOTA YARIS XS SEDAN 1.5 FLEX 16V 5P AUT. 0 Km pintura sólida por R\$ 107.890,00 à vista ou financiado com o Banco Toyota no programa Ciclo Toyota nas seguintes condições: CDC (CRÉDITO DIRETO AO CONSUMIDOR), PESSOA FÍSICA, COM ENTRADA DE R\$ 64.734,00 (60%) e 24 PRESTAÇÕES MENSAIS FIXAS DE R\$ 2.327,59. TAXA DE JUROS PRÉ-FIXADA DE 1,67% AO MÊS, EQUIVALENTE A 21,99% AO ANO + IOF (IMPOSTO SOBRE OPERAÇÕES FINANCEIRAS) NO VALOR DE R\$ 1.175,76 + REGISTRO DE CONTRATO BASE ESTADO SAO PAULO NO VALOR DE R\$ 283,16 + CESTA DE SERVIÇOS SUGERIDA BASE ESTADO RS NO VALOR DE R\$ 550,00 + TARIFA DE CONFEÇÃO DE CADASTRO PARA INÍCIO DE RELACIONAMENTO NO VALOR DE R\$ 550,00 INCLUSIVE NO TOTAL FINANCIADO CORRESPONDENTE A R\$ 45.714,92. VALOR TOTAL A PRAZO DE R\$ 120.596,18. CUSTO EFETIVO TOTAL (CET) DE 29,52% AO ANO. O ATRASO NO PAGAMENTO ACARRETERÁ NA INCIDÊNCIA DE MULTA E JUROS DE MORA NA FORMA DAS CLÁUSULAS DE FINANCIAMENTO CONFORME DISPONÍVEL NO SITE WWW.BANCO TOYOTA.COM.BR. LIQUIDAÇÃO ANTECIPADA NÃO ONEROSA APLICÁVEL. CRÉDITO SUJEITO À ANÁLISE E APROVAÇÃO. O CET APRESENTADO É APLICÁVEL AO EXEMPLO SUGERIDO. PARA OS DEMAIS ESTADOS CONSULTE VALORES DE REGISTRO DE CONTRATO E CESTA DE SERVIÇOS E EFETUE NOVA SIMULAÇÃO NA CONCESSIONÁRIA TOYOTA, CAMPANHA VINCULADA À VALIDADE DO PROGRAMA CICLO TOYOTA. A ALTERAÇÃO DO MODELO DO VEÍCULO OU DE QUALQUER DAS CONDIÇÕES DO FINANCIAMENTO ACARRETERÁ NOVO CÁLCULO DO CET. OFERTA VÁLIDA APENAS PARA VEÍCULOS TOYOTA YARIS XS SEDAN 1.5 FLEX 16V 4P AUT 0 Km fabricados entre 01 e 28 de fevereiro de 2023 AS PESSOAS FÍSICAS QUE ADQUIRIREM VEÍCULOS TOYOTA À VISTA OU POR MEIO DE FINANCIAMENTO JUNTO À REDE DE DISTRIBUIDORES TOYOTA. SAC BANCO TOYOTA 0800 016 4155 OU ENVIAR E-MAIL PARA CONTATO@BANCO TOYOTA.COM.BR. OUVIDORIA BANCO TOYOTA (SOMENTE APÓS ATENDIMENTO PELO SAC): 0800-772-5877. BANCO TOYOTA DO BRASIL S.A., Av. Jornalista Roberto Marinho, 85, 3º andar/SP-SP, WWW.BANCO TOYOTA.COM.BR. PELO PROGRAMA CICLO TOYOTA, A TOYOTA PODERÁ REALIZAR A RECOMPRA DO VEÍCULO TOYOTA POR 80% DO VALOR DA TABELA FIPE; O VALOR PODERÁ QUITAR A PARCELA RESIDUAL E PODERÁ SER UTILIZADO COMO ENTRADA PARA UM TOYOTA OKM. HILUX DIESEL 4x4 SRX, SRV, SR 2.8 AUTOMÁTICO, ABASTECIDO COM DIESEL, PERCORRE 10,1km/L NA CIDADE E 11,3km/L NA ESTRADA. COROLLA GLI, XE, GR5, ALTIS PREMIUM 2.0 AUTOMÁTICO, ABASTECIDO COM GASOLINA, PERCORRE 11,6km/L NA CIDADE E 13,9km/L NA ESTRADA E, COM ETANOL, 8,0km/L NA CIDADE E 9,7km/L NA ESTRADA. YARIS SEDAN XS 1.5 AUTOMÁTICO, ABASTECIDO COM GASOLINA, PERCORRE 12,9km/L NA CIDADE E 14,7km/L NA ESTRADA E, COM ETANOL, 8,9km/L NA CIDADE E 10,5km/L NA ESTRADA. VEÍCULO PARTICIPANTE DO PBEV - PROGRAMA BRASILEIRO DE ETIQUETAGEM VEICULAR DO INMETRO 2022. CONSULTE: HTTP://INMETRO.GOV.BR. VALORES DE REFERÊNCIA MEDIDOS EM CONDIÇÕES-PADRÃO DE LABORATÓRIO, CONFORME NBR 7024, E AJUSTADOS PARA SIMILARES CONDIÇÕES MAIS COMUNS DE UTILIZAÇÃO, PODENDO NÃO CORRESPONDER AO CONSUMO VERIFICADO PELO MOTORISTA COM O USO DO VEÍCULO, QUE DEPENDE DAS CONDIÇÕES DO TRÂNSITO, DO COMBUSTÍVEL, DO VEÍCULO E DOS HÁBITOS DO MOTORISTA. A TOYOTA DO BRASIL LTDA GARANTE SEUS VEÍCULOS EM CONDIÇÕES NORMAIS DE UTILIZAÇÃO CONTRA DEFETOS DE FABRICAÇÃO DE PEÇAS OU DE MONTAGEM, DESDE QUE TODAS AS MANUTENÇÕES (PREVENTIVAS, CORRETIVAS E EMERGENCIAS) SEJAM REALIZADAS NA SUA REDE DE CONCESSIONÁRIAS AUTORIZADAS TOYOTA, POR UM PERÍODO TOTAL DE COBERTURA BÁSICA DE 60 (SESSENTA) MESES CONTADOS A PARTIR DA DATA DE ENTREGA DO VEÍCULO ZERO-KILÔMETRO, TENDO POR DESTINATÁRIO O PRIMEIRO PROPRIETÁRIO. ESSA COBERTURA APLICA-SE EXCLUSIVAMENTE AOS VEÍCULOS UTILIZADOS PARA FINS PARTICULARES, CUJA EMISSÃO DA RESPECTIVA NOTA FISCAL TENHA COMO DESTINATÁRIO UMA PESSOA FÍSICA. CONDIÇÃO DE GARANTIA: A COBERTURA MENCIONADA NÃO SERÁ APLICADA PARA VEÍCULOS UTILIZADOS PARA FINS COMERCIAIS (LOCAÇÃO DE VEÍCULOS, COMPARTILHAMENTO DE VEÍCULOS, TAXIS, USO POR MOTORISTAS DE APLICATIVOS OU FROTISTAS) OU PARA VEÍCULOS CUJA NOTA FISCAL TENHA COMO DESTINATÁRIO UMA PESSOA JURÍDICA. Nesses casos, a garantia ficará limitada ao período de 60 (sessenta) meses ou 100.000 km (cem mil quilômetros), prevalecendo o que primeiro ocorrer. CONSULTE O MANUAL DO PROPRIETÁRIO OU WWW.TOYOTA.COM.BR PARA MAIS INFORMAÇÕES. FOTOS MERAMENTE ILUSTRATIVAS.



## Educação

## Os planos do governo Eduardo Leite para salvar a infraestrutura das mais de 2,3 escolas estaduais do Rio Grande do Sul

Maurício Tonetto/Secom

O governador Eduardo Leite anunciou um novo aporte de R\$ 30 milhões para o programa "Agiliza", que repassa recursos para que as próprias escolas executem obras e reparos de baixa complexidade

## Lucas Marques

Promessa de campanha e promovida exaustivamente, a educação do Rio Grande do Sul será um dos maiores desafios do governo estadual para os próximos quatro anos. Além de ter professores incentivados e bem preparados, e estudantes com condições de chegarem às instituições de ensino, a infraestrutura das escolas é uma prioridade que precisa ser atendida urgentemente.

No dia 16/02, o governo do Estado apresentou um novo plano de gestão para qualificar a infraestrutura do ambiente escolar da rede estadual. O detalhamento

foi feito pelo governador Eduardo Leite (PSDB), em coletiva concedida à imprensa no Palácio Piratini, com a participação da secretária de Obras Públicas, Izabel Matte, de forma presencial, e das secretárias da Educação, Raquel Teixeira, e de Planejamento, Governança e Gestão, Danielle Calazans, por meio de videoconferência. Também estiveram presentes o vice-governador Gabriel Souza e o secretário-chefe da Casa Civil, Artur Lemos.

A estratégia elaborada para a transformação do ambiente escolar tem como premissa a visão da escola em sua totalidade, mudando a prática do atendimento por demandas isoladas. O Estado, a partir de agora, quer atuar em todo o ambiente escolar, com a resolução de problemas de forma integrada, exigindo um trabalho transversal e com troca de informações da comunidade escolar. "Há uma mudança no procedimento. Antes, uma escola lançava uma demanda e o Estado dava curso para aquele pedido sem que houvesse um olhar integrado para a escola. Agora, ao receber uma demanda, serão verificadas as outras necessidades para que sejam agregadas ao processo", disse Leite.

Durante a apresentação, Leite anunciou um novo aporte de R\$ 30 milhões para o programa "Agiliza", que repassa recursos para

que as próprias escolas executem obras e reparos de baixa complexidade, e cuja aplicação está inserida em um dos eixos da estratégia. O governador destacou que as ações para qualificar a educação no Estado não começaram agora e que houve um trabalho realizado nos últimos anos dentro do que a realidade fiscal do Rio Grande do Sul e o enfrentamento da pandemia permitiram.

"A história não começa hoje. Tínhamos um Estado com profundas dificuldades fiscais, que não pagava as contas, atrasava salários e fornecedores e que, por isso, tinha muita dificuldade de planejar investimentos. E no meio disso ainda enfrentamos os desafios de uma pandemia", lembrou Leite. "A educação é bandeira absolutamente prioritária neste ciclo de governo, o que não significa que ela não tenha sido atendida no ciclo passado. Enfrentamos um problema fiscal que tomou conta de boa parte da nossa agenda, mas foram realizadas ações importantes, como a implementação do programa Todo Jovem na Escola, com bolsas para a permanência dos estudantes, e o Agiliza, que destinou R\$ 228 milhões extras para manutenção das escolas."

Para este novo momento, o governador destacou a retomada da capacidade de investimentos e de planejamento. "Fizemos o



ajuste das contas e, embora ainda tenhamos uma situação que inspira cuidados, agora conseguimos estruturar soluções de médio e longo prazo, e isso se reflete também na educação", afirmou.

A secretária da Educação, Raquel Teixeira, afirmou que o "olhar global para toda a infraestrutura da escola" é algo inédito no Estado. Segundo ela, isso pode dar maior eficiência e agilidade nos processos de qualificação da infraestrutura, que é urgente da Educação neste momento. "Tenho muita confiança neste trabalho sinérgico e neste novo olhar do governo sobre o aluno e sobre a escola de maneira integrada. As demandas não serão mais vistas de forma isolada, como era antes, que se tratava de um banheiro hoje, de um telhado amanhã. É um momento inédito, em que o olhar será para toda a estrutura escolar", resumiu.

Atualmente, o Estado tem 2.341 escolas sob a sua gestão. Nos primeiros 45 dias deste ano, o governo apurou dados sobre as necessidades de 2.311, ficando fora da análise as escolas do sistema prisional e militares. O diagnóstico, elaborado de maneira conjunta pelas secretarias da Educação (Seduc) e de Obras Públicas (SOP), envolveu reuniões com cada uma das 30 Coordenadorias Regionais da Educação e das 28 Coordenadorias Regionais de Obras Públicas, análise de demandas cadastradas no Sistema de Gestão de Obras e formulários

aplicados em todas as escolas.

A revisão das estruturas internas da Seduc e da SOP e a relação integrada das duas pastas no processo de qualificação da infraestrutura das escolas é um dos destaques da estratégia. Foi criada, dentro da SOP, a Subsecretaria de Obras da Educação, exclusivamente dedicada ao atendimento da rede escolar. O governo passou a trabalhar no alinhamento entre as coordenadorias regionais das secretarias e foi criada a sala de gerenciamento intensivo para as obras da educação.

A secretária de Obras Públicas, Izabel Matte, destacou esta integração como um fator de potencialização da celeridade nas obras. "Essa sala será muito importante, pois não estaremos trabalhando com equipes separadas. Neste local, as equipes técnicas trabalharão em conjunto para que os processos cheguem às coordenadorias, o que agilizará muito o trabalho", disse Izabel, que observou o impacto dessa medida também na agilização das licitações, que poderão contemplar diferentes necessidades em um único processo.

"Trabalhamos com a lógica de alcançar a proposta a partir de uma coordenação estratégica e isso é um diferencial importante, a sinergia entre as secretarias para que seja possível atingir o objetivo proposto pelo governo. Vamos alocar os recursos e acompanhar efetivamente a sua implementação", ressaltou a secretária

de Planejamento, Governança e Gestão, Danielle Calazans.

A primeira etapa de ações nas escolas está vinculada às necessidades mais urgentes para o início do ano letivo. No processo de análise do cenário da infraestrutura escolar, a situação das escolas recebeu classificação a partir do nível de interferência que as demandas poderiam causar na volta às aulas, que ocorrerão na quinta-feira, 23/02. O atendimento aos locais foi categorizado como urgente, intermediário e complementar.

Houve identificação de 176 escolas em situação de urgência, cujas demandas poderiam impactar no uso dos espaços. Dessas, duas serão interditadas e os alunos, temporariamente, transferidos para outros espaços locados. No nível intermediário, estão 1.898 escolas, que apresentam necessidades de maior complexidade, como reformas elétricas e hidráulicas e obras paralisadas. Na classificação complementar, há 138 escolas que apresentam demandas de baixa complexidade, como manutenção de piso e calçadas e reparos em quadras de esporte, portas e janelas. Por fim, 99 escolas não tiveram necessidades declaradas pelas direções. A resolução dos problemas está sendo promovida em três eixos de execução simultânea, de acordo com os níveis de classificação.

\*Com informações do Governo do Rio Grande do Sul

## Estiagem no RS

## Governo do RS discute a criação de fundo para irrigação

Grégori Bertó/Secom

A criação de um fundo de incentivo para a irrigação no Estado foi o tema da reunião que o governador Eduardo Leite (PSDB) teve na manhã de quinta-feira, 23/02, com uma comitiva liderada pelo Sindicato das Indústrias de Máquinas e Implementos Agrícolas no Rio Grande do Sul (Simers), Cláudio Bier.

O grupo discutiu a possibilidade de ser ofertado um incentivo de ICMS ao produtor que investir em sistemas de irrigação na sua propriedade. Leite se mostrou entusiasmado com a proposta e colocou o governo gaúcho à disposição para usarmos como instrumento para esta importante política pública. Precisamos ter uma política efetiva de financiamento para a irrigação", pontuou o governador, determinado a imediata criação de um grupo técnico para acompanhar esse projeto.

Bier disse que esta demanda é antiga e impacta diretamente na economia do Rio Grande do Sul. "Este cenário de estiagem é o momento mais adequado para iniciarmos este trabalho", ponderou. O secretário de Desenvolvimento Econômico, Ernani Polo, acompanhou a discussão e destacou a importância de uma ação efetiva neste sentido. "Trata-se de um projeto consistente que dialoga com o que já vem sendo trabalhado pelo governo do Estado para ampliação da área irrigada. A partir de agora,



precisamos aprofundar a análise técnica para avançarmos na proposta", disse.

## GOVERNO FEDERAL

Também na quinta, uma comitiva de ministros do Governo Federal esteve no Rio Grande do Sul para visitar áreas afetadas pela falta de chuvas. Os representantes foram a Hulha Negra, na Região Sul, e devem oficializar medidas para enfrentamento da estiagem que atinge os municípios gaúchos. A região é uma das mais castigadas pela falta de chuvas, que afeta o estado pela terceira safra consecutiva.

Participaram da comitiva o ministro do Desenvolvimento Agrário e Agricultura Familiar Paulo Teixeira, o do Desenvolvimento e Assistência Social, Família e Combate à Fome Wellington Dias, o da Secretaria de Comunicação Social da Presidência da República, Paulo Pimenta e o futu-

ro presidente da Companhia Nacional de Abastecimento (Conab) Edegar Pretto.

## RECURSOS

Diante das demandas de pedidos, deputados, vereadores e entidades representativas dos trabalhadores de campo, pelo apoio emergencial para enfrentamento do desastre natural, o presidente Luiz Inácio Lula da Silva (PT), autorizou o repasse de R\$ 430 milhões para ações emergenciais, frente ao período de estiagem no interior do Rio Grande do Sul. Os recursos serão destinados às áreas da agricultura, desenvolvimento social e defesa civil.

- R\$ 24 milhões, do Ministério Desenvolvimento e Assistência Social, Família e Combate à Fome;
- R\$ 100 milhões, do Ministério da Integração e Desenvolvimento Regional;
- R\$ 300 milhões, Ministério do Desenvolvimento Agrário.





# Obituário

Falecidos entre  
08/02 e 21/02

**08 DE FEVEREIRO**  
**LUANA APARECIDA RIBAS DIAS**, 28 ANOS, DO LAR, NATURAL DE IRAÍ, MORADORA DE BENTO GONÇALVES

**09 DE FEVEREIRO**  
**GEFERSON RICARDO DA SILVA**, 43 ANOS, SEGURANÇA, NATURAL E MORADOR DE BENTO GONÇALVES

**10 DE FEVEREIRO**  
**ARLINDO IVAN STRINGHINI**, 75 ANOS, MOTORISTA APOSENTADO, NATURAL DE ROSA SALES, MORADOR DE SANTA TEREZA

**11 DE FEVEREIRO**  
**DINO LONGO**, 65 ANOS, MOTORISTA APOSENTADO, NATURAL DE BENTO GONÇALVES, MORADOR DE PINTO BANDEIRA

**12 DE FEVEREIRO**  
**MAFALDA VOLPATO DALLA VALLE**, 95 ANOS, DO LAR APOSENTADA, NATURAL E MORADORA DE BENTO GONÇALVES

**LOURDES STEFENON LOTI**, 87 ANOS, DO LAR APOSENTADA, NATURAL E MORADORA DE BENTO GONÇALVES

**LÚCIA TERESINHA DE MELO RAMOS**, 59 ANOS, SERVIÇOS GERAIS, NATURAL E MORADORA DE BENTO GONÇALVES

**WILLIAN NORONHA DE MOURA**, 18 ANOS, COMERCIÁRIO, NATURAL E MORADOR DE BENTO GONÇALVES

**13 DE FEVEREIRO**  
**ELZA TEREZINHA TODESCHINI CARRARO**, 85 ANOS, PROFESSORA APOSENTADA, NATURAL E MORADORA DE BENTO GONÇALVES

**14 DE FEVEREIRO**  
**VANESSA PAES DOS SANTOS**, 40 ANOS, AUXILIAR DE LIMPEZA, NATURAL DE CAMAPUÁ (MS), MORADORA DE BENTO GONÇALVES

**ANTONIO PARISOTTO**, 76 ANOS, AGRICULTOR

APOSENTADO, NATURAL E MORADOR DE BENTO GONÇALVES

**16 DE FEVEREIRO**  
**ANTONIO CARDOSO DA SILVA FILHO**, 30 ANOS, INDUSTRIÁRIO, NATURAL DE ALTO ALEGRE DO PINDARÉ (MA), MORADOR DE BENTO GONÇALVES

**17 DE FEVEREIRO**  
**SIDNEI MERLO**, 43 ANOS, VIGILANTE, NATURAL E MORADOR DE BENTO GONÇALVES

**DOUGLAS ITAMAR DA SILVA**, 28 ANOS, PEDREIRO, NATURAL E MORADOR DE BENTO GONÇALVES

**18 DE FEVEREIRO**  
**PABLO EDUARDO PROTTO**, 21 ANOS, AUXILIAR DE ENTREGA, NATURAL E MORADOR DE BENTO GONÇALVES

**SABRINA CARLA DOS SANTOS PROTTO**, 19 ANOS, SECRETÁRIA, NATURAL E MORADORA DE BENTO GONÇALVES

**19 DE FEVEREIRO**  
**RAFAELA DE OLIVEIRA**, UM ANO E 11 MESES, NATURAL E MORADORA DE BENTO GONÇALVES

**20 DE FEVEREIRO**  
**ZEMILDA MERLO DOS SANTOS**, 94 ANOS, COSTUREIRA APOSENTADA, NATURAL DE GARIBALDI, MORADORA DE BENTO GONÇALVES

**ANTÔNIO MARANGON**, 90 ANOS, BANCÁRIO APOSENTADO, NATURAL E MORADOR DE BENTO GONÇALVES

**21 DE FEVEREIRO**  
**VALENTIM GIORDANI**, 72 ANOS, AGRICULTOR APOSENTADO, NATURAL DE GUAPORÉ, MORADOR DE BENTO GONÇALVES

**JONATHAN PEDRETTI**, 27 ANOS, INSTALADOR DE PISCINAS, NATURAL E MORADOR DE BENTO GONÇALVES

## Sete Erros | Respostas na página 06

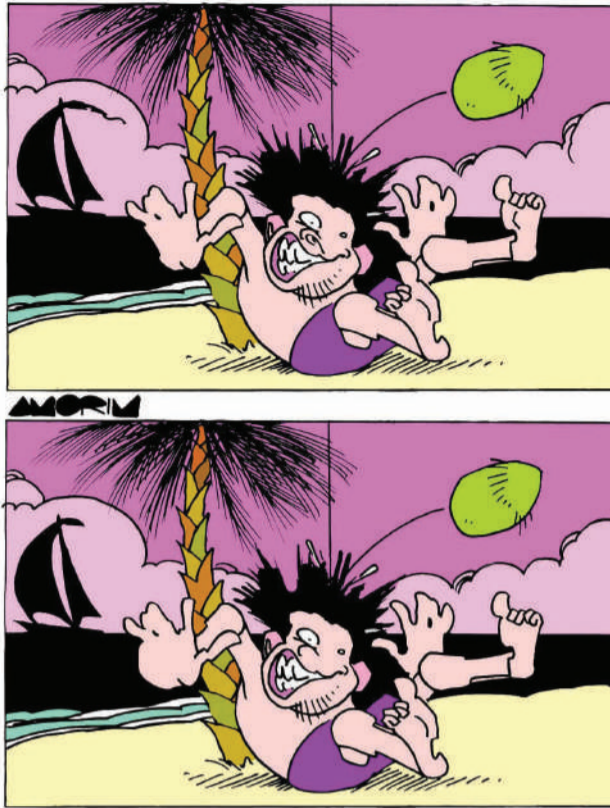

## Cruzadas

Respostas na página 06

### PALAVRAS CRUZADAS DIRETAS

www.coquetel.com.br

© Revistas COQUETEL

Região de alcance da telefonia celular	Classe (?): elite Nome da letra "R"	(?) Moore, atriz (Cin.) Costume; hábito	(?) e Teco, esquilos da Disney (HQ)	Falta de chuva Sódio (símbolo)	Um dos cursos de pós-graduação
Quem envia uma carta					
					Distúrbio de quem anda durante o sono
Artefato de argila					Consoantes de "seta" (?) então: ainda
Erva para contusões			Peça de ferro para prender os pulsos	Membro do elenco Andar de um prédio	
Modifiquei	Material usado em pias de cozinha		Piedade Cenário de "Romeu e Julieta" (Lit.)		
Guardiã das Matas (Folc.)		56, em romanos (?) Gore, político			Significa "Internacional" em COI
O ordinal de 90					Acredita; tem fé
Espécie de casaco curto					Mudar de canais rapidamente (TV)
Que deixou de ser		(?)-seca: charque (bras.)			
Fica preso na lama (o carro)	Desfaz o pedido Produto da soja				
			Vogais de "bala" (?) Bon Jovi, cantor		Ivo Pitanguy, cirurgião plástico
Universidade estadual do RJ (sigla)				Tipo de vinho Símbolo de "germe"	
Lista com etapas e prazos de trabalho	Janeiro, em espanhol				Hiato de "caos"

BANCO 2/c/3/jon./s./entero — modelo: 6/bo/ero — zapcar. 20

## Horóscopo

Por João Bidu (www.joaobidu.com.br)

- Áries – 21/03 a 20/04**  
Surtem oportunidades de crescimento. No relacionamento, coloque seus planos em sintonia.
- Touro – 21/04 a 20/05**  
Sorte nas finanças! Na paquera, muitos momentos de descontração. A dois, sedução em alta.
- Gêmeos – 21/05 a 20/06**  
Novidades mexem com sua rotina no trabalho. Nos assuntos do amor, seu brilho será notado.
- Câncer – 21/06 a 21/07**  
Hora de analisar a vida profissional. Na relação, que tal confiar ao par seus medos e angústias?
- Leão – 22/07 a 22/08**  
Seus planos profissionais ganham força. Alguém novo agita a paquera. Clima esquenta a dois.
- Virgem – 23/08 a 22/09**  
Lembre-se de se divertir mais. Na paquera, tudo flui. Na relação, faça planos para o futuro.
- Libra – 23/09 a 22/10**  
Ar otimista traz oportunidades profissionais. Paquera avança um passo. A dois, romance no ar.
- Escorpião – 23/10 a 21/11**  
Família pede atenção. Na paquera, clima de mistério. No relacionamento, clima de aconchego.
- Sagitário – 22/11 a 21/12**  
Depois do esforço, a grana chega. Na paquera, status pode mudar. Boa vibe para curtir a dois.
- Capricórnio – 22/12 a 20/01**  
Boas chances de aumentar a renda. Na paquera, observe os sinais. A dois, romance e sedução.
- Aquário – 21/01 a 19/02**  
Hora de encerrar ciclos. Alguém do passado surge. Na relação, ignore interferências externas.
- Peixes – 20/02 a 20/03**  
Não faltará determinação no trabalho. No amor, não tenha receio de declarar a sua vontade.

## Cinema

Programação de 24/02 a 1º/03

- SHOPPING CENTER BENTO GONÇALVES**
- Sala 01**  
**Homem-Formiga e a Vespa: Quantumania**  
13:40h – 2D Dublado  
16:10h – 3D Dublado  
18:40h – 3D Dublado (quinta, sexta, sábado, domingo, terça, quarta)  
18:40h – 2D Legendado (segunda)  
21:10h – 3D Dublado (quinta, sábado, segunda, quarta)  
21:10h – 2D Legendado (sexta, domingo, terça)
- Sala 02**  
**As Múrias - Anel Perdido**  
14:00h – 2D Dublado  
16:00h – 2D Dublado  
18:30h – 2D Dublado  
20:30h – 2D Dublado (sexta, sábado, domingo, terça, quarta)  
20:30h – 2D Legendado (quinta, segunda)
- Sala 03**  
**Gato de Botas 2: O Último Pedido**  
13:40h – 3D Dublado (quinta, sexta, domingo, segunda, quarta)  
16:00h – 3D Dublado (quarta)  
18:30h – 3D Dublado (terça)
- M3GAN**  
16:00h – 2D Dublado (quinta, sexta)  
18:30h – 2D Dublado (quinta, sexta, sábado, quarta)
- Sala 01**  
**Avatar 2**  
14:00h – 3D Dublado (sábado, terça)  
16:00h – 3D Dublado (domingo, segunda)  
20:30h – 3D Dublado (quinta, sexta, segunda, quarta)
- LAMÉRICA SHOPPING CENTER**
- Sala 01**  
**As Múrias - Anel Perdido**  
14:00h – 2D Dublado  
16:00h – 2D Dublado  
18:30h – 2D Dublado
- M3GAN**  
21:00h – 2D Dublado (quinta, sexta, sábado, segunda, quarta)  
21:00h – 2D Legendado (domingo, terça)
- Sala 02**  
**Homem-Formiga e a Vespa: Quantumania**  
13:40h – 2D Dublado  
16:10h – 3D Dublado  
18:40h – 3D Dublado (quinta, sábado, segunda, quarta)  
18:40h – 3D Legendado (sexta, domingo, terça)  
21:10h – 3D Dublado (sexta, domingo, terça)  
21:10h – 3D Legendado (quinta, sábado, segunda, quarta)

## Expediente

- Circulação:** semanal, às sextas-feiras  
**Endereço:** rua 13 de Maio, 877/602 (L'América Shopping), bairro São Bento, Bento Gonçalves  
**Contato:** (54) 3454 1015  
**Tiragem:** 10.000 exemplares
- E-mails de contato:**  
redacao@serranossa.com.br  
comercial@serranossa.com.br  
financeiro@serranossa.com.br
- Acompanhe on-line:**  
www.serranossa.com.br  
Facebook: SERRANOSSA  
Instagram: jornalserranossa  
Twitter: @serranossa
- Direção:** Diogo Zanetti  
**Jornalismo:** Lucas Marques e Suellen Krieger  
**Criação:** Júlia Milani

## O que assistir no streaming?

De vez em quando, a vida pede que paramos e nos dedicamos por duas horas a assistir uma boa e divertida comédia romântica, afinal, gênero clássico é uma boa pedida em qualquer momento.

Quem não lembra de "O Casamento do Meu Melhor Amigo" ou "E Se Fosse Verdade"? Quer acrescentar mais um na lista e

conferir nesse fim de semana? **"Na Minha Casa ou na Sua"**, que está disponível na Netflix, conta sobre dois amigos de longa data: Debbie (Reese Witherspoon) e Peter (Ashton Kutcher).

Separados por um país, os dois irão trocar de ambiente por uma semana e podem descobrir algo mais forte que a amizade.



Netflix



# Eu mudei

a minha história

com a EJA do **SESI**

Conclua seus estudos e conquiste novas oportunidades. São mais de 57 mil ex-alunos que mudaram suas histórias e o próximo pode ser você.

**Maria Cardoso**  
Aluna da EJA SESI



A partir de  
**R\$ 85 mensais\***



Aulas  
**EaD**



Encontros **presenciais**  
1x por semana



Aprendizado voltado ao  
**mundo do trabalho**

**NÃO PERCA TEMPO, INSCREVA-SE AGORA MESMO!**



\*Consulte condições de pagamento.

**Quer saber mais?**

 (51) 99226.3846

 0800 051 8555

[ejadosesi.com.br](http://ejadosesi.com.br)



Combate à fome

Campanha da Fraternidade 2023 tem início

Conferência Nacional dos Bispos do Brasil (CNBB) quer apoio para 33 milhões de pessoas que enfrentam a situação no país

Com o tema Fraternidade e Fome, a Campanha da Fraternidade deste ano quer chamar a atenção para a situação de mais de 33 milhões de pessoas que estão em situação de fome no país, de acordo com a Rede Brasileira de Pesquisa em Soberania e Segurança Alimentar e Nutricional. A campanha, lançada na última quarta-feira, 22/02, pela Conferência Nacional dos Bispos do Brasil (CNBB), é inspirada no lema bíblico, extraído de Mateus 14, 16: "Dai-lhes vós mesmos de comer!".

"A emergência sobre o assunto fez com que, pela terceira vez, a CNBB assumisse a realização de uma Campanha da Fraternidade que trouxesse luz ao tema, buscando fomentar ações, em todos os níveis, para minimizar os impactos desta realidade na vida do povo

brasileiro", disse a entidade.

Lançada em 1964, a Campanha da Fraternidade é um modo de a igreja celebrar o tempo da Quaresma, com oração, jejum e caridade, associados à reflexão e ação sobre um tema específico. No lançamento da campanha, o papa Francisco enviou um vídeo com uma mensagem ao Brasil, expressando o desejo de que a reflexão sobre o tema da fome entre os católicos brasileiros no tempo da Quaresma seja "uma atitude constante de todos que nos comprometem com Cristo, presente em todo aquele que passa fome".

"É meu grande desejo que a reflexão sobre o tema da fome, proposta aos católicos brasileiros durante o tempo quaresmal que se aproxima, leve não somente a ações concretas – sem dúvida, necessárias – que venham de modo emergencial em auxílio dos irmãos mais necessitados, mas também gere em todos a consciência de que a partilha dos dons que o Senhor nos concede em sua bondade não pode restringir-se a um momento, a uma campanha, a algumas ações pontuais, mas deve ser uma atitude constante de todos nós, que nos comprometem com Cristo presente em todo aquele que passa fome", disse Francisco.



Durante o lançamento da Campanha na Diocese de Caxias do Sul, o bispo diocesano Dom José Gislon fez uma breve exposição da temática da Campanha da Fraternidade 2023. Ele pontuou a realidade da fome e a importância da união entre a Igreja, o poder público e a sociedade civil para a superação da fome e a promoção da dignidade humana. "Penso que o tempo da Quaresma, onde fazemos um caminho penitencial, é tempo especial para somar juntos para irmos ao encontro da realidade

de dos irmãos e irmãs que passam fome. Que possamos nos mobilizar enquanto sociedade, vamos juntos criar uma grande corrente de fraternidade e de solidariedade", salientou.

A Campanha da Fraternidade 2023 tem como objetivo principal: "Sensibilizar a sociedade e a Igreja para enfrentarem o flagelo da fome, sofrido por uma multidão de irmãos e irmãs, por meio de compromissos que transformem esta realidade a partir do Evangelho de Jesus Cristo".

Inscrições abertas

Projeto Bombeiro Mirim em Carlos Barbosa

Ao todo, serão disponibilizadas 20 vagas para o projeto; Para a participação, é necessário estar inserido e em alguns critérios

A Associação Corpo de Bombeiros Voluntários de Carlos Barbosa abriu as inscrições para o Projeto Bombeiro Mirim para a edição de 2023.

Ao todo, serão disponibilizadas 20 vagas para o projeto. Para a participação, é necessário estar inserido e em alguns critérios, como ter idade entre doze e quatorze anos completos na data da inscrição; estar matriculado e frequentando regularmente a escola e residir em Carlos Barbosa, além de não ter participado das edições anteriores do projeto.

É necessário que o adolescente esteja acompanhado do responsável legal no momento da inscri-

ção. No caso de o responsável não ser pai ou mãe, exige-se a apresentação de procuração específica ou de um termo de guarda legal do menor de idade.

As inscrições ocorrerão a partir do dia 27 de fevereiro até o dia 24 de março de 2023, de segunda a sábado, das 9h às 18h30, na sede da Corporação, localizada na rua Antônio Prado, Nº 347, no bairro Navegantes.

BOMBEIRO MIRIM BENTO GONÇALVES

O Corpo de Bombeiros Militar de Bento Gonçalves também está com inscrições abertas para o projeto Bombeiro Mirim 2023.

Ao todo, 24 crianças entre dez e doze anos, que residem em Bento Gonçalves, podem participar. Neste ano, 50% das vagas serão destinadas para famílias cadastradas no Centro de Referência em Assistência Social, o CRAS II.

As inscrições estão abertas desde o dia 15 de fevereiro e vão até o dia 15 de março e podem ser realizadas tanto de forma online quanto presencial, na sede da corporação, localizada na Avenida Osvaldo Aranha, número 359, no bairro Juventude.

APROVEITE AS **CONDIÇÕES SUPER FACILITADAS** E DEIXE SEUS DIAS AINDA MAIS BONITOS COM UM **NISSAN OKM!**

**VERSÕES DE 2023 COM PREÇOS DE 2022**



**NOVO NISSAN KICKS X-PLAY 2023**  
**TAXA 0% EM ATÉ 4 ANOS**  
**ATÉ 100% DA TABELA FIPE NO SEU USADO**  
**EMPLACAMENTO GRÁTIS**

**NOVA NISSAN FRONTIER SE 2023**  
**ATÉ R\$ 35.000 DE BÔNUS À PRONTA-ENTREGA**



**NISSAN VERSA SENSE 2023**  
**VERSÕES A PARTIR DE R\$ 99.990 À PRONTA-ENTREGA**



**NISSAN REPLAY**  
CREDI NISSAN

**NISSAN LEAF 2023**  
**O 100% ELÉTRICO MAIS VENDIDO NO MUNDO**



**AGENDE UM TEST-DRIVE**

**NISSAN REPLAY**  
CREDI NISSAN



drsulnissan.com.br  
@drsulnissan  
nissandrul  
54 99920.0771

**Bento Gonçalves**  
R. Luiz Alegretti, 373  
Bairro Licorsul  
(54) 3449.0750

**Canela - ponto de venda na**  
Av. Dom Luiz Guanella, 1505  
Bairro São José  
(54) 3278.0086

**Caxias do Sul**  
Av. Ruben Bento Alves, 492  
Bairro Sagrada Família  
(54) 3238.0555

**Ijuí**  
Rod. BR 285, Km 459  
Bairro Hammarstron  
(55) 3331.8300

**Lajeado**  
BR 386, 1951  
Bairro São Cristóvão  
(51) 3840.0770

**Santa Cruz do Sul**  
Rod. BR 471, Km 122,8, 3510  
Bairro Schulz  
(51) 3740.7700

Pagamos até 100% da tabela Fiipe, válido para carros nacionais com até 2 anos de uso. Não é válido para CNPJ, taxistas, produtores rurais e PCD. As revisões devem ter sido feitas na concessionária, com limite de 20.000 km rodados e primeiro emplacamento no Rio Grande do Sul. Para mais informações, consulte a DRSUL Nissan. Emplacamento grátis não inclui IPVA 2023. Taxas zero com entrada mínima de 85% e Financiamento CREDI Nissan sujeito à análise de crédito. Consulte condições. Ofertas válidas até 28/02/2023 enquanto durar o estoque. Nissan Frontier SE e Nissan LEAF com pronta entrega pelo fabricante, consulte tempo de transporte. Para mais informações consulte a DRSUL Nissan. Todas ofertas no modelo 2022/2023, com câmbio automático e pintura sólida. Frete incluso.



ofertasnissan.com.br



No trânsito, escolha a vida!