

## Benefício especial

### Senado vai analisar PL que garante pensão para os filhos de vítimas de feminicídio

Júlia Milani



O projeto, que já foi aprovado na Câmara dos Deputados, estabelece que a pensão deverá ser paga até que os filhos ou dependentes completem 18 anos

Geral | 6

## Turismo

### Bento bate recorde no número de visitantes em 2022

Diogo Zanetti

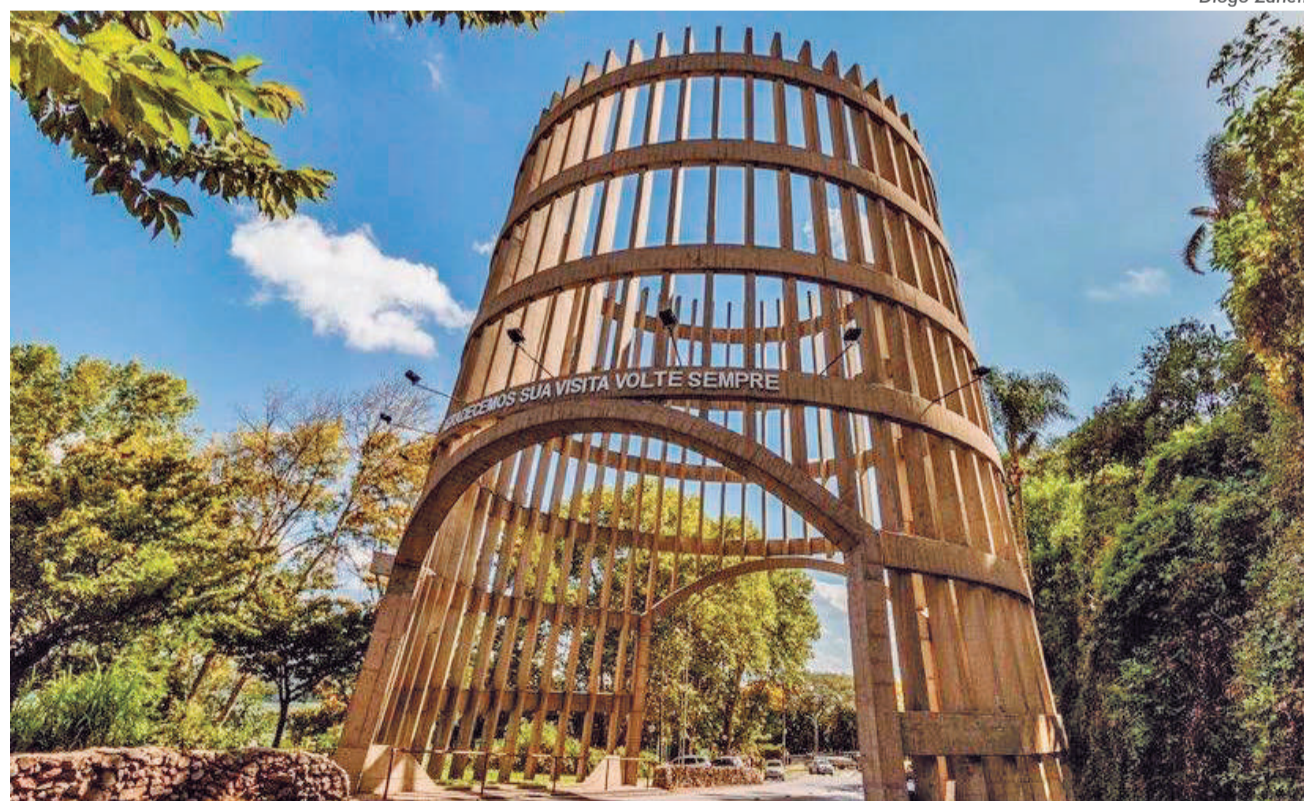

Antes de 2022, o melhor ano de visitação registrado havia sido em 2019, quando foi atingida a marca de mais de 1,6 milhão de visitantes

Geral | 5

## Semana do consumidor

### “Uma das maiores funções desse órgão é prestar auxílio aos consumidores” afirma Procon de Bento

De acordo com o assessor de políticas públicas do consumidor do Procon de Bento Gonçalves, Maciel Giovanella, o órgão recebe em média de 500 reclamações por mês

Economia | 4

## Trabalhadores da Bahia

### Vinícolas da Serra fecham acordo com MPT e irão pagar indenização



Acervo SERRANOSSA

Inicialmente, a Aurora pagará R\$ 916 mil, a Salton R\$ 716 mil e a Garibaldi R\$ 366 mil

Geral | 7

## Briga de bar

### Homem é morto em Bento; cidade já soma nove mortes violentas em 2023

Segurança | 9

Validade: 17/3/2023, enquanto durarem os estoques. Fotos ilustrativas

**Só Hoje** **super apolo**  
AQUI VOCE É DE CASA

Patinho bovino pedaço kg. **29,90**

Água mineral Santa Justina 500ml. Sem gás. **0,69** cada



## Saúde

# Combate ao Aedes aegypti é fortalecido em Bento; cidade já registra três casos de dengue

Os casos são referentes a 2023; o mosquito é responsável por transmitir doenças como dengue, zika e chikungunia

A secretaria municipal de Saúde (SMS) de Bento Gonçalves tem intensificado as ações de combate ao mosquito Aedes aegypti por meio do trabalho dos agentes de endemias do município. Segundo a SMS, os profissionais realizam visitas em espaços públicos, residências, empresas, dentre outros locais com possíveis criadouros.

Até o momento, foram encontrados 23 focos do mosquito somente neste ano e 43 ovitrampas positivas para Aedes aegypti (recolhidas entre as mais de 100 armadilhas espalhadas pela cidade). Elas são substituídas para análise toda semana. Foram confirmados ainda três casos autôctones. Os principais bairros onde a infestação tem ocorrido de forma mais intensa são Vila Nova, Barracão, Eucaliptos, Cohab, Progresso, Humaitá, Licorsul, Zatt, Industrial e Salgado.

Na segunda-feira, 13/03, foi realizado o chamado fumacê no bairro Zatt, com a aplicação em locais onde foram registrados casos de dengue, zika ou chikungunia. O aparelho atua como um bloqueio vetorial, não sendo aplicado comumente nas ruas.

Locais como terrenos baldios sujos ou depósitos de lixo em vias públicas devem ser denunciados pelo 0800-9796-866.

#### SOBRE AS LARVAS

Jogar as larvas na terra ou no chão seco - em recipientes com larvas onde não é possível eliminar ou dar a destinação adequada, colocar produtos de limpeza (sabão em pó, detergente, desinfetante ou cloro de piscina), e inspecionar semanalmente o recipiente, desde que a água não seja destinada a consumo humano ou animal. Importante solicitar a presença de agente de endemias para realizar o tratamento com larvicida.

#### SOBRE O MOSQUITO

O Aedes aegypti tem, em média, menos de um centímetro de tamanho, é escuro e com riscos brancos nas patas, cabeça e corpo. Com hábitos diurnos, sobretudo ao amanhecer e ao entardecer, o inseto (apenas a fêmea) se alimenta basicamente de sangue humano.

A reprodução acontece em água parada (limpa ou suja), onde os ovos são depositados.



Prefeitura Bento

#### DICAS DE COMBATE

- O lixo reciclável deve ser encaminhado para coleta de lixo em sacos bem fechados;
- Garrafas devem ser guardadas de boca para baixo;
- Tonéis de coleta de água da chuva devem permanecer muito bem tampados e vistoriados semanalmente para verificar presença de larvas;
- Caixas d'água de uso da casa devem permanecer hermeticamente fechadas;
- Pneus devem ficar em áreas cobertas ou encaminhados para coleta. Piscinas devem ser

tratadas durante todo ano;

- Vasos de flores e floreiras devem ficar sem pratos;
- Plantas cultivadas em água devem ser transferidas para terra;
- Lajes de casas devem ter escoamento e ralos devem ter tampa protegida por tela anti-mosquito ou plástico;
- Onde a presença de mosquitos é constante deve-se usar repelentes de corpo e de tomada.

#### SINTOMAS

- Febre alta (maior que 38.5°C) de início abrupto e que dura entre 2 e 7 dias;
- Dores musculares intensas;
- Dor ao movimentar os olhos;
- Mal-estar;
- Falta de apetite;
- Dor de cabeça;
- Manchas vermelhas no corpo;
- Ao apresentar os sintomas, é importante procurar a Unidade de saúde mais próxima, para diagnóstico e tratamento adequados.



## Cirurgias eletivas

# Deputado apresenta demandas de Bento

O deputado estadual por Bento Gonçalves, Guilherme Pasin (Progressistas), esteve na secretaria de Saúde do Estado, na última segunda-feira, 13/03, para uma reunião com a secretária Arita Bergmann. A pauta do encontro foi a redução do tempo de espera para cirurgias eletivas.

Pasin destaca que é necessário buscar alternativas para a redução do tamanho das filas para consultas e procedimentos de traumatologia e ortopedia e oftalmologia.

“Viemos apresentar os dados da região da Serra, minha abrangência de atuação parlamentar, para buscar agilizar processos. A redução dessas filas é uma demanda urgente devido ao impacto direto que isso representa para a nossa comunidade, pelo ponto de vista social, de saúde e econômico”, afirmou. Segundo o deputado, a secretária recebeu as demandas e se comprometeu em analisar os dados e dar os encaminhamentos possíveis.

Acervo pessoal



# Fruteira São Roque

Av. São Roque, 363 | Fone: (54) 3451-1370

A sua fruteira!

ABERTA TODOS OS DOMINGOS

 <b>RS 11,90</b> Kg	 <b>RS 11,69</b> Kg	 <b>RS 8,99</b> Kg	 <b>RS 47,90</b> Kg	 <b>RS 24,90</b> Kg	 <b>RS 39,80</b> Kg	 <b>RS 13,99</b> un	 <b>RS 3,99</b> un
 <b>RS 32,90</b> Kg	 <b>RS 14,90</b> Kg	 <b>RS 15,85</b> Kg	 <b>RS 23,90</b> Kg	 <b>RS 8,99</b> Kg	 <b>RS 6,79</b> un	 <b>RS 9,99</b> un	 <b>RS 12,59</b> un
 <b>RS 6,25</b> un	 <b>RS 9,98</b> un	 <b>RS 14,25</b> un	 <b>RS 2,48</b> Kg	 <b>RS 2,99</b> Kg	 <b>RS 4,79</b> Kg	 <b>RS 3,79</b> Kg	
 <b>RS 3,45</b> Kg	 <b>RS 1,99</b> Kg	 <b>RS 2,99</b> un	 <b>RS 3,45</b> Kg	 <b>RS 2,85</b> Kg	 <b>RS 3,99</b> Kg	 <b>RS 2,45</b> Kg	 <b>RS 2,79</b> Kg

OFERTAS VÁLIDAS PARA SEXTA-FEIRA 17/03 ou ENQUANTO DURAREM OS ESTOQUES.

Envie uma mensagem e receba diariamente nossas promoções

NOVO NÚMERO! 9 9656-9853





Educação

# Lançado edital de concurso público para professores da rede estadual do Rio Grande do Sul

Inscrições para seleção de 1,5 mil docentes começaram na quarta, 15/03, e seguem até 17 de

A secretaria estadual da Educação (Seduc) lançou, na terça-feira, 14/03, o edital para o concurso público de professores para a rede estadual de ensino. As inscrições começaram na quarta, 15/03, e seguem até 17 de abril por meio do site [www.institutoaocp.org.br](http://www.institutoaocp.org.br). A seleção é destinada para as áreas da Educação Básica, Educação Profissional e Educação Indígena, com 1,5 mil vagas que serão distribuídas entre as 30 Coordenadorias Regionais de Educação (CREs). A data provável para aplicação da prova é 25 de junho.

“É o primeiro certame para ingresso de professores na rede estadual após 10 anos. Seguimos com responsabilidade e a determinação de transformar a educação no Rio Grande”, afirmou o governador Eduardo Leite (PSDB).

De forma inédita, o concurso público para professores atenderá as exigências do Decreto Esta-

dual 56.229/2021 e contará com reserva de vagas para pessoas com deficiência, indígenas, negros e transgêneros.

A secretária da Educação, Raquel Teixeira, enaltece o importante momento para a rede estadual, após dez anos sem a realização de concurso público para professores do Estado. “Este reforço no nosso quadro de recursos humanos é a concretização dos esforços do governo do Estado para oferecer uma educação de qualidade para nossas crianças e jovens. Com mais este investimento, teremos mais servidores efetivos que poderão se dedicar de forma exclusiva e atender a demanda necessária”, ressalta.

PROVAS

A prova objetiva do concurso, realizada pelo Instituto Aocp, inclui questões de língua portuguesa, conhecimentos pedagógicos, legislação da educação e conhecimento e habilitação do professor, totalizando 60 questões. Depois desta fase, que é eliminatória e classificatória, serão realizadas as provas de redação e de títulos, conforme descrito no edital. Também haverá provas específicas para os docentes que pretendem atuar nas comunidades Guarani e Kaingang.

As provas serão realizadas nos municípios de Bagé, Bento Gonçalves, Cachoeira do Sul, Canoas, Carazinho, Caxias do Sul,

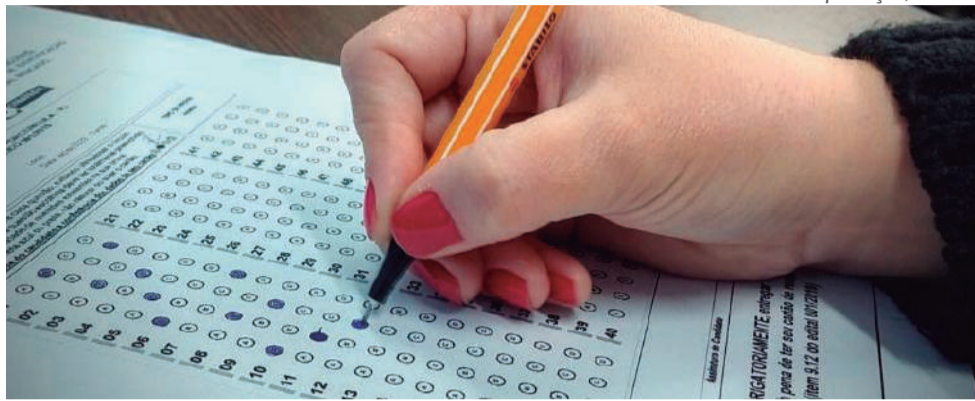

Reprodução/Internet

Cruz Alta, Erechim, Estrela, Gravataí, Guaíba, Ijuí, Osório, Palmeira das Missões, Passo Fundo, Pelotas, Porto Alegre, Rio Grande, Santa Cruz do Sul, Santa Maria, Santa Rosa, Santana do Livramento, Santo Ângelo, São Borja, São Leopoldo, São Luiz Gonzaga, Soledade, Três Passos, Uruguaiana e Vacaria.

O resultado final do concurso público, após decididos todos os recursos interpostos, será homologado pela Secretaria da Educação e publicado no Diário Oficial do Estado e no site [www.institutoaocp.org.br](http://www.institutoaocp.org.br), em cinco listas para cada região e área/habilitação em disputa, em ordem classificatória, com pontuação.

CRÍTICAS

O CPERS/Sindicato criticou o edital lançado pelo governo estadual. Segundo eles, o número de

vagas disponibilizadas pelo concurso não será suficiente, já que não abrange “nem 10% do total de servidores(as) contratados nas escolas”. A não presença de vagas para professores de disciplinas como História ou Filosofia também foi criticada.

“O que fica evidente é que a exclusão destas áreas está muito conectada com os propósitos de municipalização do Ensino Fundamental e também da precarização do ensino e das condições de trabalho dos educadores(as), além de um alinhamento com políticas absurdamente excludentes como a BNCC e o Novo Ensino Médio. Este edital representa uma ducha de água fria em todos(as) os educadores(as) que almejam se dedicar à educação como profissão e carreira”, diz a nota publicada pelo órgão.

Pelo Twitter, a deputada estadual Luciana Genro (PSol) criticou o edital e disse que chegou a enviar ofício à secretaria de Educação solicitando a retificação do mesmo. “O governo gaúcho está EXCLUINDO áreas fundamentais do conhecimento no concurso público do magistério. Não há vaga para História, Artes, Espanhol, Sociologia, Filosofia, Educação Física e Pedagogia”, escreveu. “Faltam professores das áreas de Ciências Humanas em todo o estado. Mas o edital prevê algumas vagas destas disciplinas somente para as escolas indígenas, quando deveria ser para toda a rede. E, mesmo nestes casos, não estão exigindo formação superior, mas sim Curso Normal”, continuou a deputada. Até o fechamento desta edição a SEDUC não havia respondido Luciana Genro.

## Vacina mpox

✓ O Rio Grande do Sul recebeu um lote de vacina contra a mpox, destinado aos grupos vulneráveis de pessoas vivendo com HIV/Aids (PVHA). Ao todo, são 1.388 doses do imunizante, que serão aplicadas em duas etapas, com intervalo de um mês entre elas. Nos próximos dias, deverão ser definidas as datas para a distribuição aos municípios e para o início da vacinação.

A população-alvo para a vacinação pré-exposição seguirá as seguintes recomendações: Pessoas vivendo com HIV/Aids (PVHA); homens cisgêneros, travestis e mulheres transexuais; com idade igual ou superior a 18 anos; e com status imunológico identificado pela contagem de linfócitos T CD4 inferior a 200 células nos últimos seis meses. Também ficarão reservadas doses para a vacinação pós-exposição ao vírus.

O Informe Técnico do Ministério da Saúde considera que o atual cenário epidemiológico da mpox apresenta queda progressiva no número de casos em todo o mundo, incluindo no Brasil, e que as principais estratégias de contenção são a identificação de casos e o rastreamento de contatos. Segundo o documento, o atual plano de vacinação tem como objetivo principal a proteção dos indivíduos com maior risco de evolução para as formas graves da doença.

A Páscoa está chegando!

Ovos e Coelhos

# 3X

no cartão

super **apolo**  
AQUI VOCÊ É DE CASA

Ofertas válidas dia 17/3/2023, enquanto durarem os estoques. Fotografias ilustrativas.

<p><b>14,90</b> cada</p>	<p><b>29,90</b> kg</p>	<p><b>39,90</b> kg</p>	<p><b>12,90</b> cada</p> <p><b>COMPRE 2 UN. PAGUE 10,90</b> cada</p>	<p><b>10,90</b> cada</p>
<p><b>2,99</b> cada</p>	<p><b>5,47</b> cada</p>	<p><b>7,99</b> cada</p>	<p><b>14,90</b> cada</p>	<p><b>14,90</b> cada</p>
<p><b>0,69</b> cada</p>	<p><b>3,99</b> cada</p> <p><b>COMPRE 2 UN. PAGUE 2,99</b> cada</p>	<p><b>3,99</b> cada</p> <p><b>COMPRE 2 UN. PAGUE 2,99</b> cada</p>	<p><b>79,90</b> cada</p>	<p><b>4,99</b> cada</p>

O desconto das promoções é dado diretamente no caixa. As ofertas aqui anunciadas não se aplicam para as compras online.



## Comércio

# PROCON: na semana do consumidor, órgão de Bento Gonçalves intensifica as ações de direito e defesa

Procon de Bento Gonçalves realiza diversas ações de conscientização durante o ano, entretanto, devido ao Dia do Consumidor, celebrado na última quarta-feira, 15 de março, diversas ações foram intensificadas durante toda a semana

Suellen Krieger

Dia 15 de março é celebrado o Dia do Consumidor no Brasil. Em alusão à data, o Procon de Bento Gonçalves intensificou as ações que costumam ocorrer durante todo o ano, principalmente as de conscientização da população em relação aos mais variados segmentos do direito e defesa do consumidor.

Além disso, de acordo com



Lucas Marques

o assessor de políticas públicas do consumidor do Procon de Bento Gonçalves, Maciel Giovanella, também ocorreu a distribuição de material orientativo e mini palestras relacionadas ao tema, na própria unidade do Procon, aos consumidores que buscam o local.

“Uma das maiores funções desse órgão é prestar auxílio aos consumidores e garantir que as regras previstas na legislação estão sendo devidamente cumpridas, ou seja, oferecer orientação permanente sobre seus direitos e garantias, além de informar, conscientizar e motivar o consumidor”, afirma Giovanella.

Mensalmente, o Procon de

Bento Gonçalves recebe uma média de 500 reclamações, que segundo Giovanella variam desde a abertura de procedimentos mais complexos até as reclamações mais simples que são resolvidas de forma rápida por meio de ligações aos fornecedores.

PRINCIPAIS RECLAMAÇÕES

De acordo com Giovanella, entre as principais reclamações segue liderando a lista as que envolvem empréstimos consignados não solicitados pelos consumidores, atingindo principalmente os aposentados.

“Em seguida seguem as reclamações com relação aos serviços de telefonia, internet, golpes financeiros (falso boleto),

compras pela internet em sites falsos ou que não cumprem com a oferta, serviços concessionários de água ou luz”, aponta.

Além destes, Giovanella acrescenta que tem chamado atenção o aumento do número de reclamações relacionadas à compra de veículos seminovos.

“Aqui vai uma dica para a aquisição desses veículos, na condição de usados: levar em seu mecânico de confiança para que seja efetuada uma análise prévia antes de efetivar oficialmente a compra”, orienta.

Por outro lado, Giovanella salienta que tem crescido cada vez mais a quantidade de consumidores que buscam informações preliminares.

“Ou seja, antes de efetuar alguma negociação, justamente procurando prevenir e resguardar direitos”, finaliza.

INADIMPLÊNCIA

A Câmara de Dirigentes Lojistas (CDL) divulgou os dados de inadimplência em Bento Gonçalves, referente ao ano de 2022. De acordo com o levantamento do órgão, ocorreu um aumento de 10,48% no montante da dívida dos inadimplentes na cidade.

“O ano que passou consolidou um cenário de retorno às condições pré-pandemia, o que devolveu o comportamento mais típico de consumidor. A movimentação no comércio também acompanhou essa tendência, com reflexos na questão da inadimplência, aparecendo como situação crônica no panorama socioeconômico local e nacional”, avalia o presidente da CDL-BG, Marcos Carbone.

Quando em comparação com 2021, o ano de 2022 também teve aumento de 3,82% nos registros ativos no Serviço de Proteção ao Crédito (SPC), sendo a maioria de pessoas físicas, mas também houve inclusões de pessoas jurídicas no sistema do SPC.

De acordo com o CDL, a maioria dos inadimplentes continua a dever para o comércio

um ticket médio que varia de R\$ 100 a R\$ 250. A dívida com valores de R\$ 250 a R\$ 500 foi a que registrou a maior queda: 20,75% para 15,16%. Por outro lado, houve aumento entre aqueles que devem as quantias menores. O crescimento na fatia dos consumidores que estão com débitos entre R\$ 50 e R\$ 100 passou de 18% para 22,98%.

Os números da inadimplência apresentados pela CDL-BG também mostram um dado que chama a atenção: após um salto considerável em 2021, o número de mulheres endividadas caiu de 75,47% para 57,21%, enquanto o dos homens subiu de 24,53% para 42,80%.

Além disso, a faixa etária que mais devia mudou. Em 2021 quem liderava era o público entre 40 e 49.

Em 2022 os adultos de 30 a 39 anos assumiram a primeira colocação. A faixa dos 30 que representava 22,89% subiu para 27,34%, enquanto a faixa dos 40 caiu de 25,07% para 22,28%. Entre os idosos com mais de 65 anos, o índice registrou queda de 6,63% para 4,99%. Quem cresceu foi o montante de jovens endividados: as faixas de 18 a 24 e de 25 a 29 anos subiram cerca de dois pontos percentuais em 2022.

**AÇOUGUE** CAITA SUPERMERCADOS

**CARNE PARA TODO DIA!**

Pernil de cordeiro com osso Agnusalto kg

**54,90**

Pernil suíno kg

**11,99**

Coxão mole bovino em bifés ou em pedaços kg

**35,90**

Caixa de bombons Especialidades Nestlé 251g

**13,99** Preço App no

**9,59**

**Super Oferta**

Costela bovina congelada Sul Beef kg

**19,98**

Vazio bovino congelado Frigofar kg

**34,90**

Salsichão suíno Languiru kg

**14,90**

Filé mignon bovino Estância Gaúcha kg

**69,90**

Coxa com sobrecoxa de frango dorsal kg

**6,69**

**Super Oferta**

Cerveja Heineken latão 473ml

**4,99**

Água mineral Elan 500ml

**1,59**

**0,99** Preço App no

Açúcar cristal Euroçúcar 5kg

**15,99**

Guaraná Antarctica ou Pepsi 3L

**8,99**

Lava-roupas Downy Ariel 3L

**39,99**

Ofertas válidas em Garibaldi e Bento Gonçalves no dia 17/03/2023 ou enquanto durarem os estoques. Estoque de 1.000 un/kg por produto. Limite de 6un ou 6kg por cliente. Fotos meramente ilustrativas. Proibida a venda de bebidas alcoólicas para menores de 18 anos.



## Entrevista

## Bento Gonçalves fecha o ano de 2022 com mais de 1,7 milhão de visitantes entre área urbana e rural

Antes de 2022 o melhor ano de visitação registrado foi em 2019, quando foi atingida a marca de 1.694.462 visitantes na cidade

Suellen Krieger

A cada ano que passa, Bento Gonçalves se consolida cada vez mais como um município turístico. Pessoas de todas as regiões do país e até mesmo do exterior, escolhem o município como destino de viagem.

Em números é possível ter uma dimensão deste cenário. De acordo com dados divulgados pela Secretaria de Turismo, em 2022, Bento Gonçalves recebeu 1.767.512 visitantes, o que significa uma alta de 19% quando em comparação com 2021, quando foram 1.475.434 visitantes. Antes de 2022, o melhor ano de visitação registrado foi em 2019, quando foi atingida a marca de 1.694.462 visitantes.

A divisão da visitação aconteceu da seguinte forma: na área urbana foram 891.392 visitantes, no Caminhos de Pedra foram 433.868, na Cantinas Históricas foram 32.212, no Encantos de Eulália 24.593, no Vale do Rio das Antas foram 80.587 e no Vale dos Vinhedos foram 304.860 visitantes.

BENTO EM VINDIMA

Fazendo uma retrospectiva do ano que passou, o Secretário de Turismo, Rodrigo Ferri Parisotto, afirma que a pasta iniciou o ano de 2022 trabalhando com um novo projeto do Bento em Vindima.

"Bento, a cada ano foi se consolidando como um destino turístico da Vindima, mas de fato, não tínhamos um evento urbano, para aquelas pessoas que não



Júlia Milani

podem ir até a colonial ou até os atrativos turísticos, que pudessem vivenciar isso, já que muitos são de fora de Bento", explica.

A segunda edição deste novo formato do Bento em Vindima iniciou no dia 19 de janeiro e encerra no próximo domingo, dia 19 de março, totalizando dois meses de intensa programação. De acordo com Parisotto, esta edição teve melhorias em vários aspectos.

Além disso, o secretário de Turismo destaca a participação de mais de 450 figurantes participando do desfile e mais de 30 mil pessoas que passaram pelo evento para prestigiar.

"Esse ano contamos com as noites de filó, com o desfile O Mundo do Vinho que teve sua primeira edição em 2022 e esse ano a gente viu o quanto cresceu, o quanto houve envolvimento da comunidade", avalia.

DOCE PÁSCOA

Outro evento que Parisotto destaca é o Doce Páscoa, voltado, principalmente, para os moradores da cidade, mas também para os turistas que vem visitar a cidade em família.

"Levando em conta que temos 25% de famílias que visitam Bento e 25% de casais com filho, estamos falando de quase 50%

de um público que tem um perfil que gosta desse tipo de ação", afirma.

Parisotto lembra que em 2022 foi a primeira vez que o município preparou um evento de Páscoa. Ao todo, foram 4 dias de evento, com alguns shows. A ideia é repetir, novamente, neste ano, porém, com novidades.

"Esse ano temos a intenção de repetir o evento, mas sempre com algo a mais, mas com decoração completamente interativa, com bastante elementos de fibra que podem gerar fotografias e interação", garante.

PARTICIPAÇÕES EM FEIRAS

O chefe da pasta também frisa que o município marcou presença em muitas feiras, atingindo o recorde de participação neste tipo de evento. Por isso, ele diz que houve um investimento considerável para isso.

"A gente tem a opção de ir com o Estado, aí a gente não paga o estande, mas ao mesmo tempo não tem a marca Bento. Ou a gente vai com o estande com a marca Bento. Ainda tem um projeto cooperativado que é o Serra Gaúcha, que aí a gente se junta com Gramado, Canela, Nova Petrópolis e vai para as feiras com esse estande", explica.

De acordo com Parisotto, a

vantagem de participar do estande de Serra Gaúcha é a oportunidade de fortalecer Bento Gonçalves dentro do contexto da Serra. Além disso, como o valor é dividido entre todos os municípios que integram este estande, o valor custa menos.

"E o legal é que estamos junto com Gramado que é um grande ancora do Rio Grande do Sul. Isso nos permitiu aumentar muita a participação nas feiras, acho que foram 17 eventos ao passado", afirma.

FESTIVAL DE BALONISMO

Parisotto também menciona o Festival de Balonismo, que em 2022 ocorreu entre os dias 8 e 11 de setembro, levando milhares de pessoas para a Fundaparque.

"Foi uma edição com o maior número de balões, foram 18 equipes que participaram. Foi algo extraordinário, com Fundaparque lotada, com uma estrutura muito melhor, deu tudo certo. Foi muito bom", comemora.

DEMAIS EVENTOS

Na avaliação de Parisotto, o Natal de Bento Gonçalves foi muito assertivo, com programação nas quintas-feiras, sábados e domingos, além de algumas intervenções nas sextas-feiras, nos bairros da cidade, para atingir os moradores. "Foi talvez o ano que

eu vi mais gente durante o Natal", afirma.

Parisotto também menciona que Bento Gonçalves foi palco da primeira edição gaúcha da etapa nacional da maior maratona de ciclismo do país, o Gran Fondo New York Bento (GFNY), que contou com a participação de ciclistas de todo país e ocorreu no dia 16 de outubro de 2022.

"Esse evento encabeçado por Bento Gonçalves contemplou seis cidades da região, então nos deixou muito felizes por isso", afirma.

Sobre todos os eventos preparados na cidade, Parisotto afirma que embora a cidade invista bastante nos preparativos, também há muita responsabilidade com o dinheiro público.

"A gente sempre teve investimentos equilibrados, nunca esbanjamos, nunca fomos irresponsáveis com o dinheiro público, mas ao mesmo tempo, a gente procurou investir em áreas complementares, ou seja, trabalhos fortes a promoção da cidade", diz.

PARA 2023

De acordo com Parisotto, para este ano, os eventos estão, inicialmente, preparados até junho. "Ainda temos alguns eventos do Bento em Vindima. Depois, vamos fazer a Páscoa, que vai ter duração de aproximadamente 50 dias. Importante dizer que a programação das feiras, este ano, já está montada até junho, começamos em março, com a participação na Abav Minas, em que Bento Gonçalves vai estar presente", afirma.

Além disso, Parisotto revela que a pasta tem o objetivo de lançar, até o final deste mês, o Circuito do Suco de Uva, "onde a gente indica locais que estão produzindo esta bebida que representa mais de 50% da produção em Bento Gonçalves daquilo que é cultivado da uva", explica.

PARA OS MORADORES

Parisotto revela que quando assumiu a secretaria de Turismo, ouvia muitos comentários de moradores afirmando que as

ações eram feitas, principalmente para os turistas. "Então, começamos um trabalho de endomarketing muito forte para mostrar a importância que as pessoas tem dentro do processo turístico da cidade", esclarece.

De acordo com Parisotto, quando um evento é preparado, primeiro é pensado nos moradores. "Quando a gente faz o Natal, pensamos primeiro na comunidade. A comunidade vai gostar? É acessível para a comunidade? Bom, se tudo isso está certo, só precisamos divulgar para os turistas o que está acontecendo. Nosso foco se inverteu, justamente pensando se a comunidade gostaria dos eventos", garante.

Diante disso, o secretário afirma que ocorreu uma mudança de percepção, principalmente pelo entendimento de que o turismo gera emprego e, consequentemente, qualidade de vida.

"O turismo provoca ter uma cidade mais organizada, com zeladoria melhor. Não é uma cidade perfeita, mas tem na sua essência um cuidado com os cantoneiros, com a limpeza das ruas, da pintura das ruas, tudo isso são as pessoas que moram aqui que nos ajudam", aponta.

Por fim, Parisotto salienta que o Passaporte Turístico, criado para dar desconto nos empreendimentos turísticos de Bento Gonçalves, já tem cerca de 700 pessoas cadastradas. "Criamos justamente para dar benefício para o morador, que ganha desconto em mais de 30 estabelecimentos", finaliza.

IMPACTO NO TURISMO

Questionado se o caso dos 207 trabalhadores resgatados em situação análoga à de escravidão em um alojamento de Bento Gonçalves, que virou notícia nacional, pode impactar no turismo de Bento Gonçalves, Parisotto é sucinto e responde que o segmento está unido.

"Estamos vigilantes e com o setor do turismo unido para evoluirmos diante de toda esta situação", responde.

FRV/OLODRIL



Um bom plano é confiar seu cuidado a quem se importa.

O Tacchimed Maturità é feito para você aproveitar ao máximo sua maturidade!



Para maiores informações acesse:

Plano Tacchimed

maturità

PLANOS DE SAÚDE

TacchiMed  
TUDO PARA VOCÊ SE SENTIR BEM

Telefone e WhatsApp

(54) 3455.4333  
atendimento@tacchini.com.br

ANS nº 34255-6



Divirta-se com o Jogo dos 7 Erros na página 14

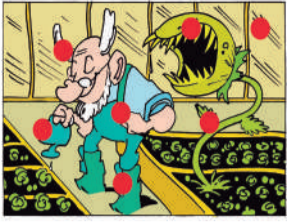

## Solução

O	S	E	L	V	V	A	T	D	
S	O	L	E	T	U	V			
V	W	V	O	D	I	D	V	R	
C	T	V	W	R	O	H	T		
V	I	O	T	S	D	N			
R	V	C	O	T	V	V	I		
F	O	S	H	V	H	T	O		
S	H	E	L	I	T	E			
V	I	C	O	T	S	V	V		
I	R	E	I	O	O	H	N		
V	C	O	O	A	S	V	T		
R	V	D	N	V	L	I	N	D	
R	V	U	O	R	D	G			
V	A	I	O	M	A	S	T	E	M
B	C	E							



## Avanço

# Câmara dos Deputados aprova projeto que garante pensão aos filhos de mulheres vítimas de feminicídio

O benefício, que ainda deve ser analisado pelo Senado Federal, será destinado ao conjunto dos filhos biológicos ou adotivos e dependentes cuja renda familiar mensal per capita seja igual ou inferior a 25% do salário mínimo

### Suellen Krieger

O Plenário da Câmara dos Deputados aprovou na última quinta-feira, 09/11, uma proposta que garante uma pensão especial às crianças e adolescentes cujas mães foram vítimas de feminicídio. O projeto ainda será analisado pelo Senado Federal.

O benefício, no total de um salário mínimo, será destinado ao conjunto dos filhos biológicos ou adotivos e dependentes cuja ren-

da familiar mensal per capita seja igual ou inferior a 25% do salário mínimo.

Conforme o texto aprovado, a pensão especial não será acumulável, como quaisquer outros benefícios previdenciários. Além disso, o projeto estabelece que a pensão deverá ser paga até que os filhos ou dependentes completem 18 anos.

Ainda, segundo o projeto, o benefício será retirado se o menor tiver sido "condenado pela prática de ato infracional análogo a crime, mediante sentença com trânsito em julgado, como autor, coautor ou partícipe de feminicídio doloso, ou de tentativa desse ato, cometido contra a mulher vítima da violência, ressalvados os absolutamente incapazes e os inimputáveis".

A Coordenadora do Centro Revivi e a Coordenadora da Mulher de Bento Gonçalves, Patrícia Da Rold, afirma que todo projeto de lei que beneficia as mulheres vítimas de violência e seus familiares, recebem total apoio para que seja aprovado.

Sobre este projeto em específico, Patrícia avalia como necessário, considerando que a maioria das vítimas de feminicídio são mães.

"Esse em específico é muito necessário, visto que a maioria das mulheres vítimas de femi-



Ana Volpe/Agência Senado

nício possuem filhos e esses ao perder o convívio com a mãe, muitas vezes provedora do lar, sofrerão não só sua ausência como também a difícil realidade de não terem condições financeiras para manter o padrão de vida que tinham anteriormente", afirma.

Para a coordenadora da Patrulha Maria da Penha do 3º BPAT, capitã Estefanie Fagundes Gomes Caetano, a Lei Maria da Penha é moderna e prevê vários mecanismos de proteção à mulher que sofre violência doméstica. Entretanto, quando ocorre um feminicídio, torna-se importante que os filhos tenham algum amparo.

"Essa lei que aprova uma pensão para o filho dessas mulheres é muito importante, porque quando acontece um crime desses, essas crianças muitas vezes se busca uma rede de proteção na família, mas algumas acabam indo até para abrigos, então, a possibilidade da criança receber até os 18 anos uma pensão, com certeza vai auxiliar", avalia.

Além disso, ela acrescenta que a Patrulha Maria da Penha existe justamente para proteger as mulheres, entretanto, quando um feminicídio ocorre, ela julga importante que os filhos das vítimas tenham subsistência financeira.

O projeto é de autoria das deputadas Benedita da Silva (PT-RJ), Erika Kokay (PT-DF), Gleisi Hoffmann (PT-PR), Luizianne Lins (PT-CE), Maria do Rosário (PT-RS), Natália Bonavides (PT-RN), Professora Rosa Neide (PT-MT) e Rejane Dias (PT-PI).

### IMPACTO NO ORÇAMENTO

De acordo com a Câmara dos Deputados, o impacto orçamentário e financeiro do projeto foi estimado em R\$ 10 milhões neste ano, em R\$ 11,15 milhões em 2024 e em R\$ 11,82 milhões em 2025.

Segundo o relator, o deputado Capitão Alberto Neto (PL-AM), como esses montantes terão pouco efeito nas indenizações e pensões especiais de responsabilidade da União, não houve necessidade de sugerir compensações.

### BRASIL BATE RECORDE DE FEMINICÍDIOS EM 2022

O Brasil teve um aumento de 5% nos casos de feminicídio em 2022 em comparação com 2021. Ao todo, foram 1,4 mil mulheres mortas, ou uma a cada seis horas, em média. Este número é o maior registrado no país desde que a lei de feminicídio entrou em vigor,

em 2015.

Também no ano passado, 14 estados tiveram mais vítimas de feminicídio de um ano para o outro. Mato Grosso do Sul e Rondônia são os estados com as maiores taxas de feminicídios do país.

### RIO GRANDE DO SUL TEM REDUÇÃO DE FEMINICÍDIOS EM FEVEREIRO

Dados da Secretaria da Segurança Pública (SSP) divulgados na segunda-feira, 19/03, mostram que os indicadores de crimes contra a mulher tiveram queda no Rio Grande do Sul.

De acordo com a SSP, em fevereiro, seis mulheres foram assassinadas. Em janeiro foram registrados nove casos de feminicídios no Estado. Segundo o governo do estado, nenhuma das seis vítimas possuía medida protetiva vigente.

O secretário de Segurança, Sandro Caron, afirma que combater este tipo de crime é um dos principais desafios da gestão.

"Estamos trabalhando com todas estruturas e adoção de novas estratégias visando sempre a proteção das mulheres. Combater este crime, que muitas vezes ocorre de forma silenciosa no âmbito familiar, é um dos nossos principais desafios", afirma Caron.

### MAIS DE 250 VIATURAS PARA A PATRULHA MARIA DA PENHA

Na quarta-feira, 15/03, o presidente Luiz Inácio Lula da Silva (PT), por meio das redes sociais, divulgou a entrega de 270 viaturas para fortalecer a Patrulha Maria da Penha.

De acordo com Lula, os veículos serão distribuídos propor-

cionalmente aos estados considerando indicadores de violência, para atuar na prevenção e combate à violência contra a mulher.

### PRONASCI

Na quarta-feira, 15/03, o Governo Federal realizou o lançamento do Programa Nacional de Segurança Pública com Cidadania (Pronasci), com R\$ 700 milhões previstos para investimento em ações sociais de segurança pública, em prevenção, controle e repressão da criminalidade.

Em cerimônia no Palácio do Planalto, o presidente Luiz Inácio Lula da Silva, explicou que o Pronasci fortalece a área de segurança garantindo a presença do Estado não apenas com polícia, mas com ações de promoção da cidadania.

"Com a recuperação desse programa a gente passa para sociedade a ideia de que o papel do Estado é o de cuidar das pessoas, antes de cometer qualquer delito, mas cuidar depois que a pessoa comete na perspectiva de fazer essa pessoa voltar a ter uma convivência social e tranquila"

Já o Pronasci 2 é focado em fortalecer a estrutura de repressão aos crimes de gênero, com a implementação de 40 novas Casas da Mulher Brasileira, que são locais de acolhimento de vítimas da violência doméstica.

Ao todo, serão investidos R\$ 344 milhões com recursos do Fundo Nacional de Segurança Pública para construção das unidades, que deverão ser entregues até o final do ano que vem. Atualmente, há apenas sete dessas casas em funcionamento no país.

Júlia Milani



OFERTAS VÁLIDAS PARA DIAS 17, 18 E 19/03/2023.

# SUPER OFERTAS

54 99624.2933  
@CARBONERAMERCADO  
SUPERMERCADO CARBONERA

 <b>SALSICHÃO LANGUIRU</b> <span style="font-size: 2em; color: #0056b3;">17,49</span> <span style="font-size: 0.8em;">KG</span>	 <b>CHULETA DE GADO CONTRA FILÉ</b> <span style="font-size: 2em; color: #0056b3;">35,99</span> <span style="font-size: 0.8em;">KG</span>	 <b>AGULHA COM OSSO</b> <span style="font-size: 2em; color: #0056b3;">21,39</span> <span style="font-size: 0.8em;">KG</span>	 <b>MOÍDA DE SEGUNDA</b> <span style="font-size: 2em; color: #0056b3;">21,90</span> <span style="font-size: 0.8em;">KG</span>
 <b>FILÉ PANGA NINEFISH 400G</b> <span style="font-size: 2em; color: #0056b3;">18,99</span> <span style="font-size: 0.8em;">UN</span>	 <b>COXA SEM JOELHO</b> <span style="font-size: 2em; color: #0056b3;">9,89</span> <span style="font-size: 0.8em;">KG</span>	 <b>COSTELA SUÍNA</b> <span style="font-size: 2em; color: #0056b3;">22,89</span> <span style="font-size: 0.8em;">KG</span>	 <b>COSTELA DE GADO DE PRIMEIRA</b> <span style="font-size: 2em; color: #0056b3;">31,90</span> <span style="font-size: 0.8em;">KG</span>

 <b>LEITE CONDENSADO CCGL 395G</b> <span style="font-size: 2em; color: #0056b3;">6,98</span> <span style="font-size: 0.8em;">UN</span>	 <b>ESPECIALIDADES NESTLÉ</b> <span style="font-size: 2em; color: #0056b3;">12,89</span> <span style="font-size: 0.8em;">UN</span>	 <b>BATATA INGLESA BRANCA</b> <span style="font-size: 2em; color: #0056b3;">2,89</span> <span style="font-size: 0.8em;">KG</span>	 <b>COCA-COLA 2L</b> <span style="font-size: 2em; color: #0056b3;">7,98</span> <span style="font-size: 0.8em;">UN</span>	 <b>SUCO IZZY 1,2L</b> <span style="font-size: 2em; color: #0056b3;">5,98</span> <span style="font-size: 0.8em;">UN</span>	 <b>DETERGENTE GIRANDO SOL 500ML</b> <span style="font-size: 2em; color: #0056b3;">2,79</span> <span style="font-size: 0.8em;">UN</span>
---	---	--	---	---	---



## Decisões

# Vinícolas fecham acordo com o Ministério Público do Trabalho e irão pagar indenização para trabalhadores baianos

**Pagamento de indenização é por danos morais individuais e por danos coletivos**

Após mais de oito horas de reunião telepresencial, o Ministério Público do Trabalho (MPT) firmou, na noite do dia 09/03, um Termo de Ajuste de Conduta (TAC) com as vinícolas Salton, Aurora e Garibaldi.

Na sexta, 10/03, o MPT promoveu uma coletiva de imprensa e especificou detalhes do TAC. O acordo prevê o cumprimento de 21 compromissos para aperfeiçoamento da contratação e fiscalização dos prestadores de serviço na colheita da uva, com a vistoria das condições de trabalho e direitos de trabalhadores próprios e terceirizados, além de impedir que novos casos semelhantes se repitam no futuro.

Outro objetivo expresso no documento é monitorar o cumprimento de direitos trabalhistas na cadeia produtiva. As obrigações pactuadas passam a valer imediatamente. De acordo com o MPT, o descumprimento de cada cláusula será passível de punição, com multa de até R\$ 300 mil, cumulativas, a cada constatação.

Além disso, as três empresas concordaram em realizar o pagamento de R\$ 7 milhões. O

dinheiro pago será dividido entre repasse de indenização aos 207 trabalhadores resgatados e financiamento de projetos sociais, ainda a serem definidos.

De acordo com o MPT, as empresas pagarão uma primeira parte do valor, de R\$ 2 milhões, em 15 dias. Toda esta parcela será dividida entre os trabalhadores, com isso, cada um deve receber R\$ 9,6 mil.

No primeiro momento, a Aurora pagará R\$ 916 mil, a Salton R\$ 716 mil e a Garibaldi R\$ 366 mil, proporcionalmente ao uso da mão de obra ilegal verificado.

Por meio de nota, as três vinícolas se manifestaram sobre o acordo firmado. Confira a seguir as notas na íntegra:

## VINÍCOLA SALTON

A Vinícola Salton firmou, nesta quinta-feira (09/03), acordo com o Ministério Público do Trabalho para reparar danos causados a trabalhadores e à sociedade, em função de resgate ocorrido nas dependências da empresa Fênix Serviços Administrativos, flagrada mantendo trabalhadores em condições degradantes em um alojamento em Bento Gonçalves (RS). A Salton contratou 14 trabalhadores desta prestadora de serviços para carga e descarga de caminhões de uva na safra de 2023.

Os termos do acordo, assinado pelas vinícolas Salton, Aurora e Garibaldi, reforçam que as empresas concordaram voluntariamente com o pagamento, sob a forma de indenização, no valor de R\$ 7 milhões, a ser rateado pelas

empresas. Além de compor o fundo dos trabalhadores resgatados, o valor será revertido a entidades, projetos ou fundos que permitam a reparação dos danos sociais causados, a serem oportunamente indicados pelo Ministério Público do Trabalho.

A Salton ressalta que a assinatura voluntária deste termo tem o intuito de reforçar publicamente seu compromisso com a responsabilidade social, boa-fé e valorização dos direitos humanos, bem como a integridade do setor vitivinícola gaúcho.

A Salton e as demais vinícolas construíram conjuntamente com o Ministério Público do Trabalho procedimentos para fortalecer a fiscalização de prestadores de serviços para evitar que episódios lastimáveis voltem a ocorrer. Além disso, o acordo prevê, também, ampliar boas práticas com relação à cadeia produtiva da uva junto aos seus produtores rurais.

Por fim, o acordo se encerra com a declaração de que sua celebração "não significa e não deve ser interpretada como assunção de culpa ou qualquer responsabilidade" por parte das vinícolas pelas irregularidades constatadas na empresa prestadora de serviços Fênix Serviços Administrativos.

A Salton reforça que cumprirá prontamente as determinações do acordo e reitera que atuará ainda em frentes adicionais já apresentadas em nota pública, tais como revisão de todos os processos de seleção e contratação de fornecedores, com implantação de crité-



Governo da Bahia

rios mais rigorosos e que coíbam qualquer tipo de violação aos dispositivos legais, incluindo direitos humanos e trabalhistas; contratação de auditoria independente externa para certificar as práticas de responsabilidade social; adesão ao Pacto Nacional pela Erradicação do Trabalho Escravo, entre outros.

A empresa reitera que repudia, veementemente, qualquer ato de violação dos direitos humanos e expressa, também, seu repúdio a todas e quaisquer declarações que não promovam a pacificação social. A Salton procura reafirmar com este acordo a sua não omissão diante deste doloroso fato, a sua demonstração genuína de amparo aos trabalhadores e à sociedade e o seu dever moral e legal em assumir uma postura mais diligente em relação aos seus prestadores de serviços.

COOPERATIVA VINÍCOLA

## GARIBALDI

A Cooperativa Vinícola Garibaldi, por meio da assinatura do Termo de Ajustamento de Conduta proposto pelo Ministério Público do Trabalho, ocorrida nesta quinta-feira, 9 de março, reafirma seu compromisso, perante a sociedade brasileira e a cadeia vitivinícola, de atuar de forma efetiva no cumprimento e na exigência de práticas que respeitem os direitos humanos e trabalhistas.

Além de reforçar o repúdio ao episódio e a solidariedade para com as vítimas, a adesão ao documento é uma demonstração da nossa responsabilidade social e um movimento concreto para garantir que essa situação seja resolvida da melhor forma e, principalmente, jamais se repita.

Ressaltamos que já foram adotadas práticas internas anunciadas no início desta semana, que in-

cluem o aprimoramento da política de contratação de serviços terceirizados em questões de integridade (compliance) e alterações no processo de seleção de prestadores de serviço, com auditorias sistêmicas na execução dos trabalhos. Também está em andamento a inclusão de cláusulas contratuais em respeito à Declaração Universal dos Direitos Humanos.

Nossa trajetória é de muito trabalho e dedicação, construída por gerações de pequenos produtores, e seguiremos comprometidos com as melhores práticas, respeitando nossos compromissos com a sociedade.

## VINÍCOLA AURORA

"A Vinícola Aurora segue atuando em diversas frentes para o restabelecimento dos direitos dos colaboradores terceirizados, vinculados à empresa Fênix, bem como na implementação das melhores práticas para gestão de terceiros e fornecedores.

A assinatura do Termo de Ajustamento de Conduta com o Ministério Público do Trabalho é mais um passo para assegurar o comprometimento da empresa com medidas permanentes de promoção de condições dignas e seguras no trabalho.

À sociedade brasileira, a Aurora reafirma seu compromisso de aperfeiçoar cada vez mais os processos produtivos e mecanismos de fiscalização, garantindo aos trabalhadores, diretos e indiretos, uma jornada com segurança, saúde, treinamento adequado e respeito".

## Em Bento

### BM afasta PM suspeito de acobertar trabalho análogo à escravidão

Uma investigação interna da BM identificou o suspeito de comandar os espancamentos sofridos pelos trabalhadores, como sendo o soldado Márcio Squarcieri, de 39 anos



Imagem ilustrativa/Crédito: BM

Gonçalves.

A Brigada Militar afastou do serviço um policial militar suspeito de acobertar o trabalho análogo à escravidão que ocorria em Bento Gonçalves. Ele foi identificado pelos trabalhadores como o chefe da segurança na pousada localizada no bairro Borgo, onde estavam os 207 safristas da colheita da uva.

Uma investigação interna da Brigada Militar identificou o suspeito de comandar os espancamentos sofridos pelos trabalhadores, como sendo o soldado Márcio Squarcieri, de 39 anos, que atuava no 3º Batalhão de Policiamento de Áreas Turísticas, o 3º BPAT, em Bento

O policial militar foi afastado do patrulhamento nas ruas e colocado em serviço interno. Além disso, há possibilidade de que seja, nos próximos dias, afastado de toda e qualquer atividade militar até o fim do Inquérito Policial Militar (IPM) aberto pela Corregedoria-Geral da BM.

A Brigada Militar chegou a pedir a prisão preventiva de Squarcieri, à 1ª Auditoria da Justiça Militar.

Entretanto, o juiz que atua no caso, Francisco José de Moura Müller, decidiu declinar da competência para apreciar o

pedido. Ele considera que o possível envolvimento do soldado com trabalho análogo à escravidão é delito que deve ser analisado pela Justiça Federal.

A Brigada Militar investiga outros policiais que seriam convocados por Squarcieri para reprimir os safristas da uva, quando ele achava necessário – mesmo quando estavam de serviço.

Marcio, que ingressou na Brigada Militar em 2009, é investigado por suposta tortura e por, supostamente, atuar como segurança privado na pousada e para a empresa que contratou os safristas.

## Em Garibaldi

### MTE autua 15 vezes hotel onde idosa foi encontrada

O hotel tem até dez dias para apresentar a defesa sobre os itens apontados pelo MTE

O Ministério do Trabalho e Emprego (MTE) de Caxias do Sul autuou o Hotel Pieta, de Garibaldi, com 15 infrações que teriam sido cometidas pelo estabelecimento durante o período em que a idosa de 74 anos morou no local.

Entre as irregularidades autuadas pelo MTE, estão a falta de pagamento do 13º salário, essência de trabalho análogo à escravidão, não pagamento de rescisão trabalhista, não pagamento do Fundo de Garantia do Tempo de Serviço (FGTS), não pagamento da multa de 40% da rescisão, deixar de conceder férias, deixar de submeter o trabalhador a exames periódicos, condição sanitária irregular, refeitório irregular, alojamento irregular, não anotar Carteira de Trabalho e pagar salário mínimo inferior ao vigente.

O advogado que representa o hotel, Flavio Green Koff, afirmou que até a tarde da última segunda-feira, 13/03, a documentação do



Fotos Polícia Civil

MTE, que é enviada pelos Correios, não havia sido recebida.

Após o recebimento dos documentos, o hotel tem até dez dias para apresentar a defesa sobre os itens apontados. Depois de analisada a defesa, é calculada e aplicada a multa com base nas irregularidades que o MTE entender cabíveis.

A idosa, conhecida na cidade como Luíza, era dada como desa-

parecida pela família desde 1979 e foi encontrada no dia 31/01 após denúncia anônima de maus-tratos e situação análoga à escravidão. Ela estava morando num espaço no térreo do hotel.

Quando foi encontrada, a idosa foi levada à casa de parentes em Cachoeirinha. Atualmente ela está morando na residência de uma sobrinha, em Gravataí, na Região Metropolitana de Porto Alegre.





## Política

## Sandro Fantinel será indiciado pelo crime de racismo, diz Polícia Civil

**A pena prevista é de 2 a 5 anos de prisão, crime inafiançável e imprescritível; na Câmara de Vereadores, Fantinel passa também pelo processo de cassação de seu mandato**

Lucas Marques

A Polícia Civil, por meio da 1ª Delegacia de Polícia de Caxias do Sul, apresentou, na última segunda-feira, 13/03, o resultado do inquérito sobre o caso do vereador de Caxias do Sul Sandro Fantinel (Sem partido), investigado pelo crime de racismo contra trabalhadores baianos. O parlamentar foi indiciado pelo crime de racismo, previsto no art.20, § 2º, da Lei nº 7.716/89, com pena prevista de 2 a 5 anos de prisão, crime inafiançável e imprescritível. O inquérito foi remetido ao poder Judiciário ainda na segunda.

A investigação foi instaurada pela Polícia Civil em 1º de março, dia seguinte às falas discriminatórias ditas pelo parlamentar na tribuna da Câmara de Vereadores de Caxias do Sul. Na ocasião, o vereador se referiu de maneira

preconceituosa aos nordestinos ao mencionar a situação dos 207 trabalhadores baianos resgatados em trabalho análogo à escravidão em vinícolas de Bento Gonçalves e Garibaldi.

Segundo o Delegado Rafael Keller, que responde interinamente pela 1ª DP de Caxias do Sul e foi o responsável por conduzir as apurações, a investigação se pautou por uma análise objetiva dos fatos, concluindo pelos indícios de autoria e materialidade na conduta do vereador. Houve o entendimento de que em sua fala o parlamentar discriminou pessoas em razão de sua procedência nacional. Além do vereador, também foram ouvidas duas testemunhas que presenciaram o fato, bem como a análise das imagens do ocorrido.

O Chefe de Polícia, Delegado Fernando Sodré, enfatizou a existência de uma Delegacia de Polícia de Combate aos Crimes de Intolerância, em Porto Alegre, a qual teria atribuição para apurar este fato. No entanto, optou-se por manter as investigações a cargo da 1ª Delegacia de Polícia de Caxias do Sul. "A Polícia Civil não tem dúvidas de que o fato ocorreu e foi devidamente apurado pela 1ª DP de Caxias do Sul, sendo importante não apenas divulgar o resultado do inquérito e o consequente indiciamento do vereador, mas também contribuir para uma mudança de mentalidade da população, para que as pessoas entendam que estas posturas discriminatórias devem ser superadas por todos enquanto sociedade", en-

fatizou Sodré.

A coletiva de imprensa para divulgar o resultado do inquérito foi realizada no Palácio da Polícia, em Porto Alegre, e contou também com a presença do Diretor do Departamento de Polícia do Interior, Delegado Nedson Ramos de Oliveira, e do Delegado Regional da 8ª Delegacia de Polícia Regional do Interior, Delegado Augusto Cavalheiro Neto.

CASSAÇÃO

Na sessão ordinária do dia 02 de março, o Legislativo caxiense aprovou a abertura de processo de cassação de Fantinel. No total, quatro denúncias contra o vereador foram acolhidas por suposta quebra de decoro parlamentar. A comissão de vereadores para avaliar o caso tem até 90 dias para concluir o caso.

Na segunda-feira, 13/03, os advogados de Fantinel entregaram os documentos com a defesa prévia do parlamentar à comissão processante da Câmara de Vereadores de Caxias do Sul. O material é o posicionamento de Fantinel a respeito do processo de cassação. Segundo o advogado Vinícius de Figueiredo, que responde por Fantinel ao lado de Rodrigo de Oliveira Vieira, a defesa apontou que houve "excesso de acusação ao descrever que o parlamentar infringiu quatro dispositivos legais, que são repetitivos", e que "foi demonstrado que o parlamentar não praticou atos de improbidade administrativa". Além disso, o documento traz "gravíssimos defeitos de representação" nos documentos utilizados para subsidiar a



Polícia Civil

abertura do processo de cassação. A comissão processante da Câmara de Caxias tinha o prazo de cinco dias para emitir um parecer prévio a respeito da defesa, opinando pelo prosseguimento ou arquivamento da denúncia.

CONFIRA A NOTA DA DEFESA

"A defesa prévia foi entregue na tarde de hoje [13/03], assinada pelos advogados Vinícius de Figueiredo e Rodrigo de Oliveira Vieira. Na defesa, foi apontado que houve excesso de acusação ao descrever que o parlamentar infringiu quatro dispositivos legais, que são repetitivos. Além disso, foi demonstrado que o parlamentar não praticou atos de improbidade administrativa, como constava no documento acusatório. Por fim, foram apontados gravíssimos defeitos de representação nos documentos utilizados para subsidiar a abertura do procedimento de apuração dos fatos. Aguardamos manifestação da Comissão Processante de todos os pontos levantados pela defesa."

\*Com informações de Jornal Pioneiro (Caxias do Sul).

## Denúncias

O primeiro pedido de apuração consta do documento externo 19/2023, assinado pelo ex-vice-prefeito de Caxias do Sul Ricardo Fabris de Abreu, apontou que, na plenária do último dia 28 de fevereiro, em pronunciamento a partir da tribuna, Fantinel ofendeu aqueles trabalhadores, ao afirmar que são preguiçosos e sujos, acostumados a bater tambor, com o aconselhamento de que eles não deveriam ser contratados pela vinícola. Diante do fato, Fabris requisitou a cassação do mandato do citado parlamentar.

Segundo item, o documento externo 20/2023 veio da presidente do PDT de Caxias do Sul, Cecília Pozza. Ela quer averiguação por considerar inaceitáveis manifestações de preconceito, discriminação, racismo ou xenofobia. Na ótica dela, as declarações de Fantinel, não representam o pensamento

do Legislativo e nem dos caxienses e dos moradores da Serra Gaúcha.

De autoria de Davi Catarino Santana, secretário-geral do Patriota (ex-partido de Fantinel) em Porto Alegre, o documento externo 21/2022 alegou quebra de decoro parlamentar do acusado. De acordo com Santana, Fantinel incorreu em comentário xenofóbico, ao dizer que as empresas deveriam contratar funcionários argentinos, pois estes seriam limpos, trabalhadores e corretos.

O quarto e último pedido de investigação partiu das Defensorias Públicas dos Estados da Bahia e do Rio Grande do Sul e está no documento externo 22/2022. Os órgãos reivindicaram a cassação do vereador acusado. Entre outros pontos, afirmaram que Fantinel se manifestou com racismo e preconceito.

## Processo

## CPI das invasões de terra ganha força na Câmara dos Deputados após união de parlamentares e da Bancada Ruralista

**Após reunião, os deputados Tenente-Coronel Zucco (Republicanos-RS), Ricardo Salles (PL-SP) – ex-ministro do Meio Ambiente de Jair Bolsonaro – e Kim Kataguiri (União-SP) optaram por unir os pedidos; o do deputado gaúcho é que seguirá adiante**

Lucas Marques

A instalação de uma Comissão Parlamentar de Inquérito (CPI) para investigar invasões de terra por grupos, como o Movimento Sem Terra (MST), ganhou força na Câmara dos Deputados nos últimos dias. Os três requerimentos para investigar os casos recentes – ocorridos principalmente na Bahia – foram unificados em um único pedido. A decisão partiu de um acordo entre os deputados Tenente-Coronel Zucco (Republicanos-RS), Ricardo Salles (PL-SP) – ex-ministro do Meio Ambiente de Jair Bolsonaro – e Kim Kataguiri (União-SP).

Na última semana, os três parlamentares protocolaram a mesma proposta e estavam coletando as assinaturas individualmente. Como reunião o maior número de apoios, o requerimento do deputado gaúcho acabou sendo escolhido para ir adiante.

DISCUSSÃO

Na manhã de terça-feira, 14/03, a Frente Parlamentar da Agropecuária (FPA), que reúne mais de 200 deputados ligados ao agronegócio, discutiu o tema durante um almoço. O presidente da FPA, deputado Pedro Lupion (PP-PR), afirmou que é preciso entender e investigar os casos. "Tivemos um volume nas últimas três semanas que não víamos há mais de 15 anos. Algo está fora do controle, alguém está financiando isso. Há uma motivação política muito clara por trás dessas ações criminosas", destacou Lupion.

Zucco afirmou que o número de invasões de terras produtivas em apenas dois meses de governo Lula (PT) superou as 14 ocorrências registradas nos quatro anos do governo Bolsonaro. "Quem fez a verdadeira reforma agrária com Bolsonaro, com a entrega de 460 mil títulos de propriedades para pequenos produtores rurais. Não é possível admitir invasão de terras produtivas no atual momento vivido pelo setor produtivo nacional", argumentou.

Segundo o Instituto Nacional de Colonização e Reforma Agrária

(Incra), durante os dois mandatos de Fernando Henrique Cardoso (1995-2002), foram em média 305 invasões de imóveis rurais por ano, um total de 2.442. Já durante os oito anos de governo Lula (2003-2010), foram 1.968 invasões, uma média de 246 ao ano. Nos anos de Dilma Rousseff (2011-2016), os números caíram para 969, uma média de 162 invasões anuais. No governo Temer (2016-2018), o total foi de 54 invasões, enquanto a média anual foi ainda menor, 27. Nos três primeiros anos de governo Bolsonaro (de 2019 a 2021), foram registradas 24 invasões.

"O agronegócio brasileiro se profissionalizou nas últimas décadas, as fronteiras agrícolas foram expandidas, o uso da tecnologia se intensificou nas propriedades rurais. Ou seja, o Brasil não se tornou a potência agrícola que é hoje do dia para a noite. Foi com esforço, dedicação e muito investimento. Ver movimentos como o MST ou a FNL [Frente Nacional de Luta] invadindo, depredando e ameaçando é como voltar para a Idade Média", finalizou Zucco. O objetivo da bancada ruralista é reunir o maior número de assinaturas possível – de acordo com o regimento, são necessárias, no mínimo, 171 assinaturas.

A reportagem entrou em contato com a assessoria do deputado gaúcho para confirmar quantas assinaturas já foram obtidas, porém, até a publicação desta edição, não obteve retorno.



Reprodução/Redes sociais

## Rápidas

O PSOL, a partir de uma iniciativa da deputada federal gaúcha Fernanda Melchionna (PSOL), protocolou no Conselho de Ética da Câmara dos Deputados uma representação contra o deputado federal caxiense Mauricio Marcon (Podemos) por quebra de decoro parlamentar.

A representação foi protocolada semana passada e foi motivada por uma fala

de Marcon em suas redes sociais no dia 05 de fevereiro. Em live naquela data, o deputado fez comentários a respeito do menor envolvimento da população nordestina com a política e disse: "A gente às vezes fica pasmo, né, meu Deus, na Bahia (o então candidato Lula) fez 72% (dos votos válidos). A gente esteve lá na Bahia... É um Haiti, assim. Não tem explicação, é uma pobreza, é tudo pichado, é sujo, e é uma área turística. Então a gente fica imaginando onde não é."

"A declaração do deputado federal Mauricio Marcon é extremamente grave e atenta contra a or-

dem jurídica e social fixada na Constituição, descumprindo os deveres parlamentares ali expostos. (...) Por suas falas racistas e xenofóbicas, o representante abusa de suas prerrogativas constitucionais e, por isso, deve perder o mandato", diz o texto.

Três dias depois da live, Marcon publicou em rede social uma "nota à sociedade" onde afirmou que sua fala foi distorcida. Logo, a live foi excluída do perfil.

Marcon chegou a pedir desculpas da tribuna da Câmara dos Deputados.



## Segurança

## Homem é morto a facadas em um bar após briga, em Bento

O caso aconteceu na tarde do último sábado, 11/03

Um homem, de 34 anos, morreu e outro, de 26 anos, ficou ferido após uma briga que ocorreu no bairro Progresso, no final da tarde do último sábado, 11/03.

De acordo com a Brigada Militar (BM), por volta das 17h30, três homens entraram em luta corporal, sendo que um deles, de 65 anos, sacou uma faca e desferiu vários golpes contra os outros dois indivíduos. O fato ocorreu em um bar.



Redes sociais

O Serviço de Atendimento Móvel de Urgência (SAMU) compareceu no local, mas o homem de 34 anos, identificado como Alex Junior Passos, não resistiu às lesões e morreu no local. O segundo ferido foi encaminhado ao Hospital Tacchini.

Ainda de acordo com a BM, o autor do crime estava nas proximidades. Ao ser dada voz

de abordagem pelos policiais, ele não acatou a ordem, sendo necessário o uso de meios para conter o agressor. O homem foi preso em flagrante. A faca utilizada foi apreendida pela Brigada Militar.

A motivação do crime até o momento é desconhecida e a investigação ficará a cargo da Polícia Civil.

## BENTO: Estrangeiros são presos com droga e celulares furtados

Na quarta-feira, 15/03, a Polícia Rodoviária Federal (PRF) prendeu dois homens estrangeiros com oito celulares furtados. A ação ocorreu na BR-470, em Bento Gonçalves. Em operação de combate ao crime, os PRFs abordaram um veículo Logan, com placas de Porto Alegre, nas proximidades do trevo do distrito de São Valentim. Nele estavam um peruano, de 66 anos, e um venezuelano, de 31 anos.

Os policiais solicitaram os documentos deles, mas os homens se fizeram de desentendidos, instante em que os PRFs realizaram uma revista no veículo e encontraram uma porção de maconha e oito celulares, sendo um deles avaliado em quase R\$ 12 mil. Quando perguntados sobre a origem dos telefones, os homens não souberam explicar. Após averiguações, os agentes constataram que eram celulares furtados de pedestres e

de estabelecimentos comerciais de Bento Gonçalves e região.

Algumas vítimas chegaram a reconhecer a dupla, além de haver imagens de câmeras de segurança que flagraram alguns dos furtos. O peruano, que já respondia por três ocorrências de furto, e o venezuelano foram presos e encaminhados à polícia judiciária em Bento, juntamente com os objetos apreendidos, que serão restituídos aos proprietários.

## Atenção

## GCM apreende jovem de 16 anos por aplicar golpe do "Falso Pix"

O golpista simulava um pagamento via Pix, enviando um comprovante falso, e acabava levando o produto ou serviço sem ter pago

Na tarde de terça-feira, 14/03, a Guarda Civil Municipal (GCM) de Bento Gonçalves apreendeu um jovem, de 16 anos, pelo crime de estelionato conhecido como "Falso Pix". O indivíduo cometeu o ato em diversas lojas da área central da cidade.

O "Falso Pix" é uma modalidade de golpe em que o crimino-



Freepik

so se aproveita da popularidade do Pix, sistema de pagamentos instantâneos do Banco Central, para enganar as vítimas. O golpista simula um pagamento via Pix, enviando um comprovante falso, e acaba levando o produto ou serviço sem ter pago.

De acordo com o boletim de ocorrência, o caso só teve solução graças ao apoio dos lojistas, que forneceram informações importantes sobre o possível golpe. O jovem foi conduzido à Delegacia de Polícia de Pronto

Atendimento (DPPA), onde ficou à disposição da Polícia Judiciária.

A GCM alerta os comerciantes e a população em geral para ficarem atentos a golpes como o "Falso Pix" e recomenda que sejam tomados cuidados ao realizar transações financeiras, como verificar a autenticidade do comprovante de pagamento e a identidade do pagador. Em caso de suspeita, é importante entrar em contato com as autoridades competentes.

## Idosa morre após ser atacada pelo próprio cão, em Veranópolis

A idosa Vilma Giroto Carbonera, de 78 anos, morreu após ser atacada pelo próprio cão, no início da tarde de terça-feira, 14/03, em Veranópolis.

Conforme informações iniciais da Polícia Civil, o cachorro havia sido adotado há um ano e nunca havia demonstrado si-

nais de agressividade. O ataque ocorreu enquanto a idosa alimentava o animal.

A vítima chegou a ser socorrida pelo Corpo de Bombeiros, com ferimentos no pescoço. Ela foi encaminhada ao Hospital Comunitário São Peregrino Lazziozi, mas não resistiu.



Reprodução/Internet

**Grupo DRSUL**

# ENTREGAS VELOZES & PREÇOS FURIOSOS

**17 E 18 DE MARÇO**  
EM TODAS AS CONCESSIONÁRIAS DO GRUPO DRSUL

*Acelere para aproveitar. Corra para não perder!*

**OROCH PRO 1.6 22/23**  
DE R\$ 114.400 POR  
**R\$ 105.248**  
VALOR COM NF DE FÁBRICA  
TAXA ZERO (EM ATÉ 12X)  
PRONTA-ENTREGA  
EMPLACAMENTO GRÁTIS

**RENAULT KWID OUTSIDER 2023**  
DE R\$ 73.890 POR R\$ **68.990**  
**TAXA 0%**  
ENTRADA PARCELADA  
EMPLACAMENTO GRÁTIS

**RENAULT DUSTER 1.3 TURBO 170 CV**  
**TAXA 0%**  
BÔNUS NO SEU SEMINOVO  
EMPLACAMENTO GRÁTIS

**RENAULT STEPWAY ZEN 2024**  
R\$ **79.990**  
(FATURAMENTO DIRETO DE FÁBRICA)  
BÔNUS DE ATÉ R\$ 5.500,  
NO SEU SEMINOVO NA VERSÃO 1.6  
EMPLACAMENTO GRÁTIS



**DRSUL**

drsulrenault.com.br  
(54) 98408.9449  
renaultdrsul  
drsulrenault

CANELA/GRAMADO  
Av. Dom Luiz Guanella, 2111  
(54) 3878.3000

POA ZONA NORTE  
Av. Protásio Alves, 4383  
(51) 3255.8000

BENTO GONÇALVES  
Av. Humberto de Alencar  
Castelo Branco, 618  
(54) 3449.0700

POA ZONA SUL  
Av. Cavalhada, 2097  
(51) 3244.6000

OAXIAS DO SUL  
Av. Rubem Bento Alves, 536  
(54) 3238.0500

SÃO LEOPOLDO  
Av. Getúlio Vargas, 1100 A.  
(51) 35791200

LAJEADO  
Rod. BR-386, KM 346, 1951  
(51) 3840.0808

TAQUARA  
Av. Fernando Ferrari, 3360  
(51) 3542.0300

NOVO HAMBURGO  
Av. Nicolau Becker, 220  
(51) 3584.8484

Stepway Zen 1.0, valor à vista de R\$ 79.990,00 válido para faturamento direto de fábrica. Bônus de até R\$ 5.500,00 válido somente para versões com motor 1.6 e faturamento direto de fábrica, da seguinte forma: R\$ 5.000,00 para compra à vista ou R\$ 5.500,00 para compras com veículo usado no negócio e financiamento via banco MFS, sujeito à análise de crédito. Duster Iconic CVT1.3 TCE Turbo modelo 2023 com Taxa 0% (zero) e entrada a partir de 60% com parcelas em 18 meses e financiamento através do Banco MFS, sujeito à análise de crédito. Bônus de até R\$ 3.000,00 para compras com veículo usado no negócio e financiamento via Banco MFS. Consulte condições gerais. Opcionais pintura branca ou metálica não inclusas. Kwid Outsider modelo 2023, valor à vista de R\$ 73.890,00 por R\$ 68.990,00. Taxa 0% a.m. com entrada a partir de 60% e saída em 12 meses (oferta exclusiva para aquisição com financiamento via Banco MFS, sujeito à análise de crédito). Opcionais, pintura branca ou metálica não inclusas. Entrada parcelada via cartão de crédito em até 6 vezes, limitada até 30% do valor do veículo. Oroch Pro 1.6 22/23 manual com valor à vista de R\$ 114.400,00 por R\$ 105.248,00, válido para pintura branca e faturamento direto de fábrica. Taxa 0% (zero) com entrada a partir de 70% com parcelas em até 12 meses (financiamento através do banco MFS, sujeito à análise de crédito). Taxas de emplacamento grátis válida para todas as ofertas deste anúncio. Ofertas válidas para 5 unidades ou enquanto durarem os estoques.

No trânsito, escolha a vida!





Mecânica Automotiva  
Multimarcas  
**AMTEC**

54 3454 5876 | 98445 0713

autitecmultimarcas@hotmail.com  
Rua Florianópolis, 155  
Botafoogo | Bento Gonçalves

**Mercado CARBONERA**

(54) 3454 3879 / 3452 1632

Rua Marques de Souza, 492 | Bairro São Francisco | Bento Gonçalves

**Auto Lavagem**  
Estética - Limpeza - Polimento e Cera

**maná**

54 3702.1450 | 99936.5584  
99610.4091

**HAVANA**  
REVISTERIA E TABACARIA

(54) 3055 4744

Rua Marechal Deodoro, 238,  
Shopping Bento, sala 46,  
Bento Gonçalves

**3G EXTINTORES**

Três G do Brasil Extintores Ltda  
www.tresgextintores.com.br  
comercial@3gextintores.com.br  
(54) 3451 6699

**GREPAR**  
Faz parte do seu lar!

54 3449 2466

Loja 1- Bairro Progresso  
Loja 2- Av. Osvaldo Aranha  
Loja 3- Centro  
Loja 4- Bairro Jardim Glória  
Loja 5- Bairro São Roque  
Loja 6- Bairro Botafoogo

**OURIVES**  
CASA DOS REPAROS

Rua Guilherme Fasolo, 172,  
Bairro Maria Goretti  
(ao lado do Frigorífico Aida)

(54) 3453 6336

MECÂNICA  
MOTORCRAFT  
MECÂNICA GERAL  
TRANSMISSÕES  
BOSCH Service

54 3701 0111 | 54 99633 1533

Rua Carlos Gomes, 445,  
Bairro São Roque, BG

**VENHA PLANEJAR SUA FUTURA MORADIA CONOSCO**



**Construtora Zanotto**  
SEGURANÇA E BEM-ESTAR PARA SUA FAMÍLIA

Rua Fortaleza, 138 - Sala 03  
Bairro Botafoogo - Bento Gonçalves

Whatsapp (54) 98406-3006  
Fone (54) 3452-0506

**Fraporti Imóveis**  
CRECI 024.163-J

(54) 98114 8872  
www.fraportiimoveis.com.br  
Rua Naracy J. Torresan, 09,  
sala 05, bairro Maria Goretti

Em construção / bairro São Francisco  
2 dormitórios / 105,05 m² privativos R\$656 mil  
3 dormitórios / 128,23 m² privativos  
R\$ 128,230 mil / entrada parcelada / fil2082

Apartamento de 2 dormitórios / pronto para  
morar no São Roque / R\$180 mil / ótima vista  
financiável / fil21558234

Apartamento de 2 dormitórios / pronto para  
morar / no Juventude da Enologia / R\$165 mil  
próximo ao centro / financiável / fil21558234

Terreno loteamento Jardim França / com 240 a  
891m² / bairro Cruzeiro / a partir de R\$150 mil  
com entrada mais parcelamento direto

**CINEX**

www.cinex.com.br

**MERCADO BOTAFOGO**

3453 1854

Rua Goiânia, 310 - Bairro Botafoogo  
Bento Gonçalves

**Ipiranga**

**POSTO RAVANELLO**

(54) 3451 6668  
Rua 13 de Maio, 1000  
São Bento - Bento Gonçalves  
postoravanello@postoravanello.com.br

**FARMÁCIA SÃO JOSÉ**

Matriz: (54) 3453 6516  
Rua Caxias do Sul, 527, Glória  
Filial 1: (54) 3453 1713  
Rua Marcos Valduga, 232,  
Santa Helena  
Filial 2: (54) 3453 6161  
Rua Carlos Cembranel, 28,  
Santa Marta

**AGRO PET DOS ANJOS**  
AGROPECUÁRIA E PET SHOP

54 3453 3789  
Rua Nelson Carraro, 440  
Sala 01 | Bento Gonçalves | RS  
luciano.gdosanjose@gmail.com

**Mercadão da Fruta**

Mais de 50 itens  
a preço único.

3453 1815 | 3454 2016  
Rua Dante Larentis, 61  
Cidade Alta - Bento Gonçalves

**G'Dom MALHAS**

**CONTRATA:**

- AJUDANTE GERAL
- COSTUREIRA DE MÁQUINA INDUSTRIAL
- ENCARREGADO DE EXPEDIÇÃO

Rua Tietê, 568, bairro Imigrante ou  
enviar currículo para o e-mail (pessoal@gdom.com.br)

**VENDAS EXCLUSIVAS**



Terreno 289m², casa antiga, mas em perfeito estado de conservação. O uso pode ser COMERCIAL ou RESIDENCIAL. Averbada, viável financiar por banco. Super bem localizada. Duas moradias. A uma quadra de supermercado, próxima à escola de Ensino Fundamental e Médio e bem pertinho do Centro de Bento Gonçalves.

Quitinete, no bairro Vila Nova, dividido em dormitório, sala e cozinha conjugadas, banheiro. Sem elevador e sem garagem. Condomínio baixo. 10 minutos do Centro.  
**R\$ 118.000**

www.oliparimoveis.com.br

54 3452 2612 • 3451 4145  
Rua Barão do Rio Branco, 562,  
Centro, Ed. Elizio Marangon, BG  
(ao lado do antigo endereço)

**Olipar Imóveis**  
Consultoria Imobiliária  
CRECI 37.446 | CRECI 8.494

**Sanches Motosport**  
SUA MOTOCICLETA NO LUGAR CERTO!

Rua Joana Guindani Tonello, 145  
bairro Licorsul | 3454 3455

**MERCADO NICHETTI**

SANTA MARTA:  
Rua Carlos Ranzini, 230, 54 3453 7911  
BOTAFOGO:  
Rua Fortaleza, 291, 54 3453 2208  
SÃO FRANCISCO:  
Rua Garibaldi, 431, 54 3454 2273

**FAÇA SUAS PUBLICAÇÕES LEGAIS NO JORNAL SERRANOSSA IMPRESSO E DIGITAL\***

**O MELHOR PREÇO DO SUL DO BRASIL**

\*Publicação com certificação digital.

**MUNICÍPIO DE SANTA TEREZA**

**EDITAL DE PREGÃO PRESENCIAL Nº 018/2023** – Edital de Pregão Presencial para contratação de empresa que disponha de fonoaudióloga 20 (vinte) horas semanais. Data de abertura: 29/03/2023, às 09:00 horas.

**EDITAL DE PREGÃO PRESENCIAL Nº 019/2023** – Edital de Pregão Presencial para Registro de Preços para futura e eventual aquisição de materiais de construção. Data de abertura: 30/03/2023, às 08:00 horas.

**EDITAL DE TOMADA DE PREÇOS Nº 007/2023** – Contratação de empresa especializada para reforma interna da Farmácia junto a UBS - Programa Cuidar Mais. Data de abertura: 04/04/2023, às 09:00 horas.

**EDITAL DE TOMADA DE PREÇOS Nº 008/2023** – Contratação de empresa para execução de rede elétrica e iluminação pública do Loteamento Popular Stringhini II. Data de abertura: 05/04/2023, às 09:00 horas.

Santa Tereza/RS, 17 de março de 2023  
Gisele Caumo  
Prefeita Municipal.

**Pinusplac**

VENDE-SE: apartamento Brilho da Lua, bairro Villa Nova, Bento Gonçalves. Com 2 dormitórios, sala/cozinha, banheiro, área de serviço, vaga de estacionamento. Prédio todo cercado, entrada principal com identificação digital, valor baixo de condomínio. Contato: (54) 98404-5302 | (54) 99981-3000. Valor R\$ 157.000,00.

VENDE-SE: terrenos no bairro Barracão, em Bento Gonçalves, com toda infraestrutura necessária. Terrenos para pavilhões e outros. Informações: financiamento direto, entrada e saldo com financiamento direto, pelo INCC-M, ou preço à vista com desconto especial. Contatos (54) 3449-4444 ou (Celso) | (54) 99981-3000 (Reginatto) | (54) 99972 3122. Matrículas individuais.

VENDE-SE: terrenos no bairro Barracão. Ótima localização, condomínio fechado, com toda infraestrutura, em um belo local, seguro, calmo, com uma paisagem linda. Você pode financiar direto conosco, com uma entrada e até 50 meses para pagar. Valor a partir de R\$ 135.000,00. Preço à vista com desconto especial. Condomínio Residencial Villaggio Toscana. Informações: (54) 99981-3000 ou (54) 98404-5302. Com matrícula.

ALUGO: pavilhão de 200m² para depósito, bairro Licorsul, Bento Gonçalves. Contato: (54) 99974-4444.

VENDE-SE: terrenos números 49, 50, 51, 52, quadra D, somente juntos, loteamento Encosta do Sul (Bento Gonçalves). Valor R\$ 75.000,00 cada à vista. Contato: (54) 98112-2556.

54 3449 4444  
contato@pinusplac.com.br





## MUNICÍPIO DE SANTA TEREZA

### Resumo de Contratos:

Contrato nº 054/2023 – Dispensa de Licitação nº029/2023-Aquisição de materiais para conserto de ponte localizada na Linha Pederneira.SUPERAÇÃO INDÚSTRIA E COMÉRCIO LTDA. Valor total:R\$ 20.890,47.

Contrato nº 055/2023 – Pregão Presencial nº 008/2023- contratação de empresa, visando a aquisição e instalação de 02 (dois) letreiros – “EU SANTA TEREZA”. OPÇÃO COMUNICAÇÃO VISUAL LTDA.Valor Total R\$ 53.190,00

Contrato/Termo de Credenciamento nº 056/2023 – Chamamento Público nº 003/2023 - Serviços de horas máquinas no Município.MSR TERRAPLENAGEM E INCORPORADORA EIRELI.

Contrato nº 057/2023 – Dispensa de Licitação nº 013/2023 - Decoração do desfile e coquetel, para a escolha das Soberanas do Município no dia 18 de março.GIOVANNI REUS FLAMIA. Valor:R\$ 9.999,00.

Contrato nº 058/2023 – Pregão Presencial nº 012/2023- Prestação de serviços de paisagismo em Escolas, Prédios Públicos e outras áreas do Município. CORREA SERVIÇOS DE JARDINAGEM LTDA. Valor: R\$ 5.576,77 mensais.

Contrato nº 059/2023 – Dispensa de Licitação nº 030/2023- Aquisição de materiais para manutenção da ponte metálica, reparos no britador municipal e confecção de elementos para decoração de Páscoa. MERCOFERRO COMÉRCIO E REPRESENTAÇÕES DE PRODUTOS SIDERURGICOS LTDA. Valor: R\$ 10.452,80.

Contrato/ Termo de Credenciamento nº 060/2023 – Chamamento Público nº 003/2023 - Prestação de serviços de horas máquinas no Município de Santa Tereza/RS.B E G ESCAVAÇÕES LTDA.

Contrato/ Termo de Credenciamento nº 061/2023 – Chamamento Público nº 003/2023 - Prestação de serviços de horas máquinas no Município de Santa Tereza/RS.AGROVESPA LTDA.

Contrato/ Termo de Credenciamento nº 062/2023 – Dispensa de Licitação nº 032/2023- Aquisição de materiais para a realização de manutenção da ponte metálica, reparos no britador municipal e confecção de elementos para decoração de Páscoa. MERCOFERRO COMÉRCIO E REPRESENTAÇÕES DE PRODUTOS SIDERURGICOS LTDA. Valor: R\$ 10.452,80.

Contrato nº 063/2023 – Dispensa de Licitação nº 033/2023- Aquisição e instalação de placas orientativas, nas praças e grutas da cidade. FILTER & FILTER LTDA. Valor: R\$ 19.711,26.

Contrato nº 064/2023 – Dispensa de Licitação nº 031/2023- Aquisição de produtos para a realização das atividades alusivas aos 31 Anos de Emancipação Política do Município. FELIPE AUGUSTO KOEFENDER. Valor: R\$ 2.050,00.

Contrato nº 065/2023 – Dispensa de Licitação nº 031/2023- Show “Baile do Leo Trio”no dia 20 de março. LEONARDO PERTILE DE OLIVEIRA. Valor: R\$ 2.600,00.

Contrato/Termo de Credenciamento nº 066/2023-Chamamento Público nº 004/2023-credenciamento de emissoras interessadas em prestar serviços de divulgação de eventos e outros atos administrativos. SONILDO DE SOUZA.

Contrato nº 067/2023-Dispensa de Licitação nº 031/2023- Taças de Gin 580 ml pintura Degrade Personalizadas, para o dia da Mulher. GUILHERME TARTARI ALLEGRETTI. Valor Total: R\$ 1.327,50.

Contrato nº 068/2023-Dispensa de Licitação nº 031/2023- contratação de palestrante, dentro das atividades alusivas aos 31 Anos de Emancipação Política do Município.GIOVANI ADELINO MATTIELLO. Valor Total: R\$ 2.500,00.

Contrato/Termo de Credenciamento nº 069/2023-Chamamento Público nº 003/2023 - Prestação de serviços de horas máquinas no Município de Santa Tereza/RS.JB TERRAPLANAGEM LTDA.

Contrato nº 070/2023 – Dispensa de Licitação nº 035/2023- Aquisição de pastas de papel triplex e pastas de protocolo, para utilização nos diversos setores da Administração Municipal. GRÁFICA GARIBALDENSE LTDA. Valor: R\$ 3.230,00.

Santa Tereza, 17 de março de 2023  
GISELE CAUMO  
Prefeita Municipal.



## SINDICATO DOS TRABALHADORES NAS INDÚSTRIAS DA CONSTRUÇÃO E DO MOBILIÁRIO DE BENTO GONÇALVES

### EDITAL DE CONVOCAÇÃO CONVOCAÇÃO DE ASSEMBLEIA GERAL EXTRAORDINÁRIA

No uso das atribuições que me conferem os Estatutos e as Leis em vigor, CONVOCO TODOS TRABALHADORES (ASSOCIADOS OU NÃO) das categorias de Trabalhadores nas Indústrias da Construção Civil, inclusive Montagens Industriais, e nas Indústrias de Mármore e Granitos, e nas Indústrias da Olaria e Cerâmica para Construção e Similares das bases de Bento Gonçalves, Guaporé, Nova Araça, Nova Bassano, Nova Prata, Parai, Veranópolis, Cotiporã, Dois Lajeados, Fagundes Varela, Guabijú, Monte Belo do Sul, Protásio Alves, Santa Tereza, São Valentim do Sul, São Jorge, União da Serra, Vila Flores e Vista Alegre do Prata e da Categoria das Marcenarias das bases de Dois Lajeados, Guaporé, Nova Araça, Nova Bassano, Parai, São Valentin do Sul e União da Serra, para sessão de ASSEMBLEIA GERAL EXTRAORDINÁRIA, a realizar-se no dia 23 de março de 2023, às 17:00 horas em primeira convocação e às 18:00 horas em segunda convocação, no Auditório do Sindicato dos Trabalhadores nas Indústrias da Construção e do Mobiliário de Bento Gonçalves, na rua Candelária, 235, nesta Cidade de Bento Gonçalves, RS, com a seguinte ORDEM DO DIA:

- Deliberar sobre a conveniência ou não de realizar Convenção ou Acordo Coletivo do Trabalho. Em Caso afirmativo, bases do pedido;
- Na hipótese de malogro nas negociações, deliberar sobre a Conveniência ou não de instauração de Revisão de Dissídio Coletivo. Em caso afirmativo bases do pedido;
- Decidir a conveniência ou não do recolhimento de valores aos cofres do Sindicato a favor de sua manutenção;
- Outorga de poderes à Direção do Sindicato para proceder todos necessários trâmites para a negociação do Dissídio Coletivo e para firmarem Acordo ou Convenção Coletiva.

Bento Gonçalves, 16 de março de 2023.

ADRIANA MACHADO DE ASSIS – PRESIDENTE/SITRACOM-BG  
Rua Candelária-235, Bento Gonçalves/RS – 54-3452-2538 – sticmbg@terra.com.br

COOPERATIVA SANTA TERESA LTDA  
Rua José Francisco de Nadal, nº 506  
CNPJ 89.963.789/0001-90 - IE 401/0000120  
NIRE: 43400001361  
Fone: (54) 3456 1157  
CEP 95715-000 – Santa Tereza/RS

### EDITAL DE CONVOCAÇÃO

O presidente da Cooperativa Santa Teresa Ltda., com sede na rua José Francisco de Nadal, nº 506, em Santa Tereza/RS, no uso de suas atribuições, convoca os senhores associados para a Assembleia Geral Ordinária, a ser realizada no dia 03 de abril de 2023, nas dependências da Casa do Idoso, Centro de Santa Tereza/RS, em frente ao Clube Santa Tereza.

#### ASSEMBLÉIA GERAL ORDINÁRIA

A ser realizada em 1ª convocação, às 13:00 horas, com 2/3 (dois terços) dos associados; às 13:30 horas, em 2ª convocação, com metade e mais um dos associados, e às 14:00 horas, em 3ª e última convocação, com o mínimo de presença de 10 (dez) associados, para deliberar sobre a seguinte:

#### ORDEM DO DIA

- Prestação de contas do exercício social encerrado em data de 31 de dezembro de 2022, com apreciação do Balanço Geral, do Demonstrativo de Sobras e Perdas, bem como o Parecer do Conselho Fiscal;
- Destinação do resultado apurado em 31/12/2022;
- Eleição dos membros Conselho Fiscal, conforme determina o artigo 39º do Estatuto Social;
- Fixação dos honorários da Diretoria e para as cédulas de presença dos membros dos Conselhos de Administração e Fiscal;
- Autorizar o Conselho de Administração para adquirir, alienar ou onerar bens móveis e imóveis da sociedade, conforme o Art. 35, letra “p” do Estatuto Social;
- Apresentar o Plano de Atividades para o ano de 2023;
- Assuntos gerais de interesse da Cooperativa.

OBS.1: Para efeito de quórum, o número de associados, em condição a votar é de 64 (sessenta e quatro).

OBS.2: Obrigatório uso de máscara para acessar o local. Serão tomados todos os cuidados e cumprido o teto de ocupação conforme Decreto.

Santa Tereza-RS, 10 de março de 2023.  
Valtemor Gentilini  
Presidente



### Imóveis

**VENDO** apartamento semi-mobiliado no aparecido de 02 dormitórios, com sacada aberta, vaga de garagem. Financiamento pelo banco de sua preferência e aceita o FGTS como entrada. Valor R\$145.000. Contato (54)99683-6257 Luiz creci 42.589.

**VENDO** apartamento na Avenida São Roque com 03 dormitórios, sala estar, cozinha, sacada aberta, área de serviço, e banheiro, box de garagem. Possibilidade de financiar até 100% usando FGTS. Valor de R\$450.000. Contato (54)99683-6257 Luiz creci 42.589

**VENDO** terreno no loteamento Peruffo bairro Vila Nova pronto para construir. Aceita parcelamento direto e pode ser financiado pelo banco de sua preferência. Valor R\$ 99.000,00 e estudamos sua proposta. Contato (54)99683-6257 Luiz creci 42.589

**VENDO** casa no Lot. Vertolini com 2 moradias ambas de 02 dormitórios, cozinha, área de serviços, banheiro social e vaga de garagem. Pode ser financiada e usado o FGTS como entrada. Possui ótima posição solar. Valor R\$380.000,00. Contato (54)99683-6257 Luiz creci 42.589

**VENDO** casa em São Valentin com 2 andares sendo que no superior possui 03 dormitórios, cozinha, área de serviços, banheiro social e no inferior, vaga de garagem para até 3 carros. Pode ser financiada e usado o FGTS como entrada. Estuda apartamento de menor valor no negócio. Possui ótima posição solar. Valor R\$600.000,00. Contato (54)99683-6257 Luiz creci 42.589

**VENDO** terreno / santa helena loteamento fátima / medindo 12 x 23m podendo ser financiado até 100% via banco ou pagamento à vista e estudamos sua proposta. Valor R\$115.000,00. contato (54)99683-6257 Luiz creci 42.589.

**VENDO** apartamento mobiliado no Maria Goretti Res. Villeneuve de 02 dormitórios, com esperas para água quente, ar condicionado e rebaxe

em gesso, com churrasqueira, sala, banheiro social e vaga de garagem. Financiamento pelo banco de sua preferência e aceita o FGTS como entrada. Valor R\$ 230.000,00. contato (54)99683-6257 Luiz creci 42.589.

**VENDO** terreno com 237m<sup>2</sup> no Loteamento Encosta do Sol bairro Barração pronto para construir. Aceita parcelamento direto e pode ser financiado pelo banco de sua preferência. Valor R\$90.000,00 e estudamos sua proposta. Contato (54)9 9966-4616 Adriano creci 42.504

**VENDO** terreno medindo 10 x 25m, no são roque no Loteamento Longui, pronto para construir. Aceita parcelamento direto e pode ser financiado pelo banco de sua preferência. Valor R\$140.000,00 e estudamos seu contato (54)9 9966-4616 Adriano creci 42.504

**VENDO** casa nova / em construção com terreno de 10x25, localizada no loteamento Capoanni em Bento Gonçalves. Pode ser financiada pelo banco de sua preferência. Valor com 2 dormitórios R\$230.000,00 e com 3 dormitórios R\$250.000,00. Contato (54)9 9966-4616 Adriano creci 42.504

PROJETO FINANCIADO PELO FUNDO MUNICIPAL DE CULTURA DE BENTO GONÇALVES

*Tradição Gaúcha e Cultura do Vinho:*

**Coreografia da Invernada**

**Mirim do CTG**

**Herdeiros da Bombacha**

**Proponente: Deives Ubiratan Krugel**  
Início das aulas: 05/04  
Período de inscrição: 15/03 a 29/03  
Inscrições por meio do telefone: (54) 992172846, com Leandro.  
Ou na Associação de Moradores São Rafael, das 19h às 20h45min (somente às quartas-feiras).

FINANCIAMENTO: APOIO:

**G'D MALHAS**  
**Dom**

**CURSO GRÁTIS**

**DE COSTURA INDUSTRIAL**

**VAGAS LIMITADAS**

**INÍCIO DAS AULAS: IMEDIATO**  
**HORÁRIO:** de segunda a sexta-feira, das 7h às 12h e das 13h às 17h  
**REQUISITOS:** vontade de aprender a costurar e de ter uma profissão

Interessados devem enviar currículo para o e-mail [personal@gdom.com.br](mailto:personal@gdom.com.br) ou comparecer na Malhas G'Dom (Rua Tietê, 568 B.Imigrante), de 2ª a 6ª feira em horário comercial.

**VENDE-SE:** Apartamento mobiliado de 2 quartos em Porto Alegre, bairro Santana, próximo à UFRGS, 65m<sup>2</sup> privativos, box de garagem, posição solar noroeste, baixo custo condominal. R\$ 520.000. Contato (54) 99961-6336.

**OSWALDO CRUZ**  
LABORATÓRIO

54 3451 2599  
Rua General Osório, 309, sala 302, BG, RS

**São Francisco**  
CENTRO VETERINÁRIO

(54) 2621 5913 • 99684 4562  
Rua Victório Carraro, 1031,  
Santa Marta - Bento Gonçalves  
cvsfranciscodesassis@hotmail.com

**Casttini**  
AMBIENTES PARA VIVER

54 3451 7773 | 3055 7774  
[www.casttini.com.br](http://www.casttini.com.br)



## Gastronomia

## “É um movimento de pura alegria!": conheça a SURB PIZZARIA em Bento

A SURB PIZZARIA, localizada no bairro São Roque, em Bento Gonçalves, além de oferecer o que há de melhor nas opções de recheios das suas pizzas, a massa é de LONGA FERMENTAÇÃO, que irá lhe proporcionar um sabor, aroma e textura inigualáveis. Assim, entregando aos seus clientes

uma gastronomia e atendimento que não é encontrado em outro local da cidade.

Já ouviu falar da PIZZA TREM? Ela é uma Super Pizza de 70x35cm, com até quatro sabores e 24 fatias. Em Bento, só na SURB é possível encontrar esse modelo especial, que é ideal para compar-

tilhar com a família e amigos.

Além do delivery, possui um amplo espaço com atendimento em modo à la carte, com pizzas servidas na pedra, ficando quantidades durante toda a refeição. Sem falar no Super Espaço Kids, onde a criançada se diverte enquanto também aproveita as pizzas.



**Endereço:** rua Ângelo Marcon, 661, São Roque, BG (54) 2124-5070 e (54) 9 9960-5070 - WhatsApp

**Acesse o site:** [surbpizzaria.com.br](http://surbpizzaria.com.br)

## Vai um tortéi aí?

## 1ª edição do Tortelaço celebra cultura e gastronomia nos dias 17 e 18/03

Divulgação

Atração tem como palco a Via Del Vino, em Bento Gonçalves, com acesso gratuito ao público



Uma iguaria herdada diretamente dos imigrantes italianos que colonizaram a região da Serra Gaúcha é a protagonista do novo atrativo que vem para movimentar Bento Gonçalves. A primeira edição do Tortelaço – Festival de Tortéi, ocorre nos dias 17 a 18 de março, na Via del Vino, no centro da cidade, com a proposta de proporcionar experiências diferenciadas ao público.

Uma delas, sem dúvida, é a degustação do prato, tradicionalmente preparado com massa e recheio de abóbora, guarnecidos por molho – acompanhamento para o deleite do paladar. No evento, quatro tipos da iguaria, composta por massa recheada com abóbora e coberta por diferentes molhos, serão ofertados ao público. Será possível degustar combinações como tortéi com molhos de salame, bolonhesa, tomate seco, manteiga com sálvia e nozes. Para a sobremesa, vale experimentar o tortéi com molho doce. A venda será realizada por porção, cada uma delas ao custo

de R\$ 20,00. A dica é harmonizar a degustação com os vinhos e sucos de uva da região, que também serão comercializados no local.

Concebido pela Centro da Indústria, Comércio e Serviços de Bento Gonçalves (CIC-BG), o Tortelaço traz a cozinha afetiva das avós para uma proposta com ares de filó. A criação do Tortelaço reitera as iniciativas do CIC-BG para incrementar o turismo de experiência, atividade da qual Bento Gonçalves já é referência,

a fim de criar novos atrativos e manter sempre renovado o repertório turístico do município. “Estamos em uma região riquíssima em uma bela história, que precisa ser conhecida, reconhecida e compartilhada. É importante fomentar novas ações mesmo em eventos consagrados, como é a Fenavinho, ampliando as oportunidades de desenvolvimento e fomento ao trade por meio do turismo de experiência”, diz a presidente do CIC-BG, Marijane Paese.

**Dia 17 de março**  
18h: Liturgia de Ação de Graças (Paróquia Santo Antônio)  
19h: Abertura oficial  
19h30min: Abertura da Casa do Vinho  
20h: Banda Arte Gaúcha  
21h: Show com Tenor Dir-

ceu Pastori e Banda

**Dia 18 de março**

16h: Coral Vale dos Vinhedos  
17h30min: Inês Rizzardo  
19h30min: Grupo Arte Gaúcha  
21h: Vocal Allegro

## Leão

## Imposto de Renda 2023 começa a ser recolhido pela Receita Federal

Reprodução/Internet

**Receita Federal espera receber entre 38,5 milhões e 39,50 milhões de declarações até o fim do prazo, que vai até 31 de maio; deve declarar quem recebeu acima de R\$ 28.559,70**

A Receita Federal começou a receber na última quarta-feira, 15/03, a declaração do Imposto de Renda 2023. O download do programa já estava liberado desde o dia 09 de março. A Receita Federal espera receber entre 38,5 milhões e 39,50 milhões de declarações até o fim do prazo, que vai até 31 de maio.

## MUDANÇAS

Entre as novidades previstas para este ano, está a prioridade aos contribuintes que optarem por ter a restituição do IR por Pix. Segundo o órgão, o objetivo da medida é estimular a ferramenta de pagamento instantâneo, que “traz vantagens ao cidadão, evitando erros nos pagamentos da restituição”. Também terá prioridade o contribuinte que optar por utilizar a declaração pré-preenchida.

Além disso, somente os contribuintes que movimentaram mais de R\$ 40 mil na Bolsa de Valores terão de declarar à Receita.

## QUEM DEVE CONTRIBUIR

Deve declarar o Imposto de Renda neste ano quem recebeu rendimentos tributáveis acima de R\$ 28.559,70 no ano, ou cerca de R\$ 2.380 por mês, incluindo salários, aposentadorias, pensões e aluguéis.

Quem recebeu rendimento isento, não tributável ou tributado exclusivamente na fonte acima de R\$ 40 mil e que obteve, em qualquer mês, ganho de capital na alienação de bens ou direitos sujeito à incidência do imposto também devem prestar contas ao Leão.

A Receita Federal também anunciou uma nova regra de obrigatoriedade sobre operações realizadas na bolsa. Antes, qualquer operação em bolsa, tanto de compra quanto de venda, era obrigada a ser declarada no IR. Agora, devem declarar somente aqueles com operações em que o total das vendas for superior a R\$ 40 mil, ou com apuração de ganhos líquidos sujeitas à incidência do imposto.

## Veja todas as situações:

- Recebeu rendimentos tributáveis, sujeitos ao ajuste na declaração, cuja soma foi superior a R\$ 28.559,70;

- Recebeu rendimentos isentos, não tributáveis ou tributados exclusivamente na fonte,

cuja soma foi superior a R\$ 40 mil;

- Obteve, em qualquer mês, ganho de capital na alienação de bens ou direitos à incidência do Imposto;

- Realizou operações de alienação na bolsa de valores, de mercadorias, de futuros e assemelhadas cuja soma foi superior a R\$ 40 mil; ou com apuração de ganhos líquidos sujeitas à incidência do imposto;

- Em relação à atividade rural: que obteve receita bruta em valor superior a R\$ 142.798,50 ou pretende compensar, no ano-calendário de 2022 ou posteriores, prejuízos de anos-calendário anteriores ou do próprio ano-calendário de 2022;

- Teve, em 31 de dezembro, a posse ou propriedade de bens ou direitos, inclusive terra nua, de valor total superior a R\$ 300 mil;

- Passou à condição de residente no Brasil em qualquer mês e nessa condição encontrava-se em 31 de dezembro;

- Optou pela isenção do IR incidente sobre o ganho de capital auferido na venda de imóveis residenciais, caso o produto da venda seja aplicado na aquisição de imóveis residenciais localizados no país, no prazo de 180 dias, contado da celebração do contrato de venda

- Em relação ao ano passado, não mudou o valor para quem ganha rendimentos tributáveis de R\$ 28.559,70, assim



como os R\$ 142.798,50 por atividade rural.

## Declaração pré-preenchida

A declaração pré-preenchida — hoje disponível para contribuintes com conta gov.br, de nível de segurança ouro ou prata — existe desde 2014. O objetivo, segundo a Receita Federal, é reduzir irregularidades que podem levar o contribuinte à malha fina, incluindo erros de digitação.

O modelo permite o preenchimento de quase todas as informações de forma automática a partir do que foi declarado no ano anterior. O sistema também tem como base a Declaração de Imposto Retido na Fonte (Dirf) das pessoas jurídicas pagadoras, em

presas do ramo de imóveis e de prestadores de serviços de saúde.

Na pré-preenchida, são incluídos dados relativos a rendimentos, deduções, bens e direitos, dependentes e dívidas e ônus reais. Além disso, também poderão constar:

- Imóveis adquiridos e registrados em escritório de notas, declarados na DOI (Operações Imobiliárias);

- Doações efetuadas no ano-calendário declaradas por instituições em DBF (Benefícios Fiscais);

- Inclusão de criptoativos declarados pelas Exchanges (obrigação da IN/RFN nº 1888/2019);

- Atualização do saldo em

31/12/2022 das contas bancárias e de investimento, desde que informado corretamente CNPJ, banco, conta, agência e saldo em 31/12/2021;

- Inclusão de conta bancária ou fundo de investimento novo, ou não informados na declaração de 2022.

A Receita lembra, porém, que é de responsabilidade do contribuinte “a verificação da correção de todos os dados pré-preenchidos na declaração, devendo realizar as alterações, inclusões e exclusões das informações necessárias, se for o caso”.

A expectativa é que a declaração pré-preenchida seja utilizada por 25% dos contribuintes.



## Hollywood

## Oscars em tudo que é lugar ao mesmo tempo: edição de 2023 da premiação de cinema consagra ficção científica que explora o multiverso

**Dirigido pela dupla Daniel Kwan e Daniel Scheinert, "Tudo em Todo Lugar ao Mesmo Tempo" estava indicado em 11 categorias e acabou vencendo sete**

## Lucas Marques

A 95ª edição do Oscar 2023 foi o momento de "Tudo em Todo Lugar ao Mesmo Tempo". A cerimônia, realizada na noite de domingo, 12/03, consagrou o filme que mistura drama, comédia, ficção científica e multiversos com o prêmio de Melhor Filme. Dirigido pela dupla Daniel Kwan e Daniel Scheinert, o filme foi indicado em 11 categorias e acabou vencendo sete, incluindo Melhor Direção e Melhor Roteiro Original para "Os Daniels", como são conhecidos, e Melhor Montagem.

Ao ganhar o prêmio de direção, Scheinert agradeceu aos pais por não o podarem, mesmo que nem sempre o entendessem. O diretor também fez uma crítica a lei do estado americano do Tennessee, que criminaliza apresentações de drag queens em público e na frente de crianças. "Este é dedicado às mães do mundo, para nossas mães, especificamente minha mãe e meu pai, obrigado por não esmagar minha criatividade quando eu estava fazendo filmes de terror realmente perturbadores ou filmes de comédia realmente pervertidos ou me vestindo de drag queen quando criança, o que não é uma ameaça para ninguém", disse o cineasta.

Uma das principais - e mais celebradas - vitórias de "Tudo em Todo Lugar ao Mesmo Tempo" foi a de Michelle Yeoh em Melhor Atriz. Natural da Malásia, Michelle se tornou a primeira atriz asiática a vencer a categoria. Em 95 anos de premiação, está é apenas a segunda vez que uma atriz não branca vence em Melhor Atriz - a primeira foi Halle Berry, em 2002, pelo filme "A Última Ceia", e que entregou a estatueta à Michelle na cerimônia.

Durante o discurso, emocionada, Michelle falou sobre não desistir dos sonhos e ainda deu um recado para as mulheres mais velhas. "Senhoras, não deixem ninguém dizer que vocês passaram do seu auge", disse a atriz que tem 60 anos e essa foi sua primeira indicação ao prêmio. Estrela de filmes como "007 - O amanhã nunca morre" (1997), "O Tigre e o Dragão" (2000) e "Memórias de uma Gueixa" (2005), Michelle, assim como diversas atrizes, enfrentou o preconceito de Hollywood com mulheres maduras - no caso dela foi

em dobro, visto que é considerada uma minoria.

Foi com o filme "Podres de Ricos" (2018), que tem no seu elenco quase 100% de atores asiáticos ou americanos-asiáticos, e que foi um sucesso de bilheteria, que o nome da atriz voltou aos holofotes. Logo depois, em 2021, estreou o filme "Shang-Chi e a Lenda dos 10 anéis", da Marvel. Agora, dona de um Oscar, Michelle irá integrar o elenco de "Avatar 3", com previsão de lançamento para dezembro de 2024.

Outro momento emocionante foi a vitória de Ke Huy Quan em Melhor Ator Coadjuvante. Quan iniciou a carreira ainda criança, no clássico "Indiana Jones e o Templo da Perdição" (1984) como o carismático Short Round, parceiro do personagem principal vivido por Harrison Ford. Sem espaço em Hollywood após papéis pequenos e participações, o ator de origem vietnamita desistiu da carreira e foi trabalhar nos bastidores, desempenhando outras funções, como preparador de dublês.

Ao ver o sucesso de "Podres de Ricos" e a celebração de atores e personagens asiáticos não estereotipados, Quan sentiu que poderia ser o momento de voltar. Em seu primeiro trabalho após mais de 30 anos afastado das telonas, o Oscar - e muitas outras premiações como o Globo de Ouro e o Prêmio do Sindicato dos Atores - consagraram o



Getty Images

ator. "Meu Deus. Obrigado. Obrigado! Minha mãe tem 84 anos e está assistindo em casa. Mãe, acabei de ganhar um Oscar! Minha jornada começou num barco. Fiquei um ano num campo de refugiados. E, de alguma forma, acabei aqui no maior palco de Hollywood", disse o ator, extremamente emocionado.

Uma das emoções da noite foi o reencontro entre Quan e Harrison Ford. O veterano da indústria foi o responsável por entregar o prêmio final da noite. Após anunciar "Tudo em Todo Lugar ao Mesmo Tempo" como vitorioso, os atores se encontraram no palco e um forte abraço foi compartilhado. O momento foi celebrado nas redes sociais.

Jaime Lee Curtis, outra veterana de Hollywood, que iniciou a carreira em "Halloween - a noite do terror" (1978), venceu a disputa de Melhor Atriz Coadjuvante,

também por "Tudo em Todo Lugar ao Mesmo Tempo". Ela deixou para trás as favoritas Angela Bassett, por "Pantera Negra: Wakanda Para Sempre", e Kerry Condon, de "Os Banshees de Inisherin". Presente na indústria há mais de 40 anos, essa foi a primeira vez que Jamie Lee foi indicada ao Oscar.

Na disputada categoria de Melhor Ator, que tinha o jovem Austin Butler, reconhecido por interpretar Elvis Presley em "Elvis", e Colin Farrell, de "Os Banshees de Inisherin", entre os indicados, quem venceu foi Brendan Fraser, pelo filme "A Baleia". Galã de Hollywood nos anos 1990 e 2000, conhecido por filmes como "A Múmia" (1999), "George o Rei da Floresta" (1997) e "Crash - No limite" (2004), Fraser esteve afastado do cinema por problemas de saúde física e mental, incluindo um abuso por parte de um

produtor de Hollywood.

Traumas e a falta de oportunidades tiraram o ator dos trilhos, porém, com o filme de Daren Aronofsky sobre a tentativa de um pai obeso, com mais de 200 kg, se reconectar com sua filha após deixar a família para viver um grande amor, deu uma nova chance ao ator. "Eu comecei na indústria há 30 anos e nem sempre foi fácil, mas eu só reconheci quando acabou. Quero agradecer por esse reconhecimento e ao elenco que trabalhou comigo", disse ao finalizar o discurso.

## DEMAIS DESTAQUES

"Nada de Novo no Front", filme alemão da Netflix, foi o segundo maior vencedor da noite, com quatro estatuetas - Filme Internacional, Design de Produção, Cinematografia e Trilha Sonora. A canção "Naatu Naatu", do filme indiano de Tollywood "RRR", venceu na categoria Melhor Canção Original. Este foi o primeiro Oscar para uma música indiana na história da premiação.

"Navalny", filme que investiga a tragédia do envenenamento do jornalista Alexei Navalny, opositor ao governo de Vladimir Putin, na Rússia, ganhou o prêmio de Melhor Documentário. Dirigido pelo canadense Daniel Roher, a investigação analisa a ascensão política de Alexei Navalny, o ataque ao qual ele sobreviveu por pouco e sua subsequente prisão.



Com a experiência de quem está desde 1996 atuando em Bento Gonçalves, a Persolle Persianas segue investindo cada dia mais em inovação, para garantir aos clientes o que há de mais moderno no mercado.

Além de acompanhar as tendências em modelos e formatos, a marca foca na qualidade dos materiais e tecidos utilizados na fabricação de seus produtos, bem como em oferecer mão de obra altamente qualificada.

A Persolle Persianas & Cortinas tem uma grande variedade de opções de persianas para escolher. Todas feitas com materiais de alta qualidade e resistência, garantindo durabilidade e beleza para o ambiente.

Além disso, a Persolle Persianas conta com uma equipe de profissionais altamente capacitados e experientes, preparados para auxiliar os clientes em todo o processo, desde a escolha do produto até a instalação.

Visite o nosso show room!

(54) 3454 6422 | persollepersianas  
Rua Mario Morassutti, 230 | www.persolle.com.br  
Borgo, Bento Gonçalves | persolle@persolle.com.br



Persianas manuais e motorizadas, cortinas e papéis de parede.





## Cruzadas

Respostas na página 06

## PALAVRAS CRUZADAS DIRETAS

www.coquetel.com.br

© Revistas COQUETEL

O agente como James Bond (Lit.)	Materiais usados pela bordadeira	Produto para dar brilho em pisos	Chamado dos noivos para o casamento	Totalidade das coisas	Doce apreciado como sobremesa	Rabo de (?) golpe de capoeira
Cirurgia de retirada da mama		Preta Gil, cantora	Prática do ladrão			(?) Vianna, atriz paulistana
Pequena mercearia	Pelo do carneiro (pt.)		Bebida típica da Rússia			
		Produtoras de pérolas	Arrumadeira	(?) Johnson, ator carioca		
Senhor (bras.)	Tropa de (?) filme	Artimanha	Sitaba de "palha"			
"(?) 43", sucesso da RPM				Parte inferior do sapato		Insucesso; derrota
				Desacompanhado		Arnaldo Jabur, cineasta
Rumava; seguia		Dar em aluguel	Sobrinha da mãe			
Deus nórdico que possui um martelo (Mit.)		Turva; sem brilho		Casa comercial	Peça elástica	
			Oposto de "bem"	Apelido de Eduardo		Vitamina antigripal
					Gosta muito de alguém	
Veloz; ligeiro	Figa e patuá					
Chapa de automóvel	Forma da cantoneira					
			O lado interno da roupa			

BANCO

35

## Sete Erros | Respostas na página 06

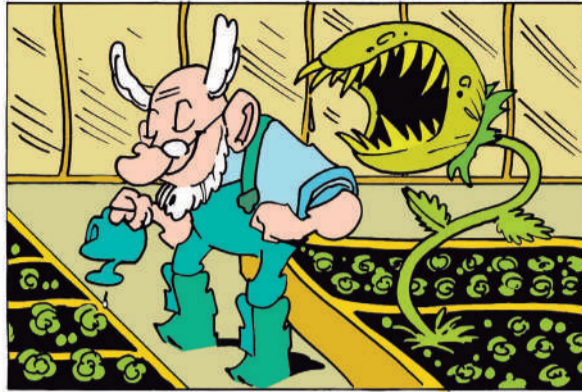

MORIM

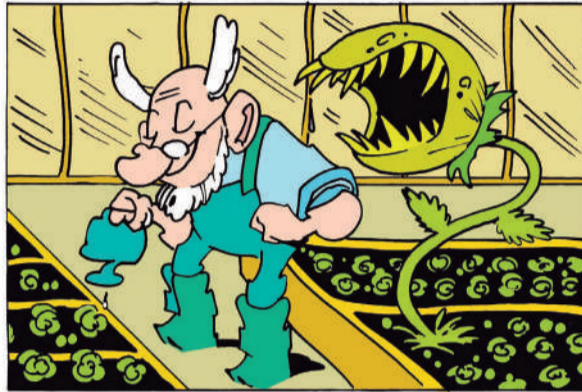

## Cinema

Programação de 17/03 a 22/03

<b>SHOPPING CENTER BENTO GONÇALVES Sala 01</b>	gunda, quarta)
<b>Shazam! Fúria dos Deuses</b>	21:00h - 3D Dublado (quinta, sábado)
14:00h - 2D Dublado	
18:00h - 2D Dublado (sexta, sábado, domingo, segunda, terça, quarta)	
18:00h - 2D Legendado (qui.)	
20:30h - 2D Dublado (quinta, sábado, segunda, terça, quarta)	
20:30h - 2D Legendado (sexta, domingo)	
<b>Sala 02</b>	
<b>As Múrias E O Anel Perdido</b>	18:30h - 2D Legendado (terça)
14:00h - 2D Dublado	21:00h - 2D Dublado (sábado, quinta)
16:00h - 2D Dublado	21:00h - 2D Legendado (dom.)
Coração de Neon	<b>Creed III</b>
18:30h - 2D Nacional (sexta, segunda, quarta)	16:00h - 2D Dublado (sexta, segunda)
21:00h - 2D Nacional (quinta, sábado, segunda)	18:30h - 2D Dublado (quinta, sábado)
<b>Creed III</b>	21:00h - 2D Dublado (sábado, quarta)
18:30h - Dublado (quinta, sábado, terça)	21:00h - 2D Legendado (sexta)
18:30h - Legendado (dom.)	<b>Coração de Neon</b>
21:00h - Dublado (dom.)	16:00h - 2D Nacional (sábado, terça)
21:00h - Legendado (sexta, terça)	18:30h - 2D Nacional (domingo, quarta)
<b>Sala 03</b>	21:00h - 2D Nacional (terça)
<b>Pânico VI</b>	<b>Sala 02</b>
13:40h - 2D Dublado	<b>Shazam! Fúria dos Deuses</b>
16:00h - 3D Dublado	14:00h - 2D Dublado
18:30h - 3D Dublado (quinta, sábado, terça)	18:00h - 2D Dublado (quinta, sábado, segunda, terça, quarta)
18:30h - 2D Legendado (domingo, terça)	18:00h - 2D Legendado (sexta, domingo)
21:00h - 3D Dublado (domingo, terça, quarta)	20:30h - 2D Dublado (sexta, sábado, domingo, quarta)
21:00h - 2D Legendado (sexta)	20:30h - 2D Legendado (quinta, segunda, terça)
<b>Homem-Formiga e a Vespa: Quantumania</b>	
18:30h - 3D Dublado (sexta, se-	

## Expediente

Circulação: semanal, às sextas-feiras

Endereço: rua 13 de Maio, 877/602 (L'América Shopping), bairro São Bento, Bento Gonçalves

Contato: (54) 3454 1015

Tiragem: 10.000 exemplares

Direção: Diogo Zanetti

Jornalismo: Lucas Marques e Suellen Krieger

Criação: Júlia Milani

E-mails de contato:

redacao@serranossa.com.br  
comercial@serranossa.com.br  
financeiro@serranossa.com.br

Acompanhe on-line:

www.serranossa.com.br  
Facebook: SERRANOSSA  
Instagram: jornalserranossa  
Twitter: @serranossa

## Charge



## Obituário

Falecidos entre 08/03 e 15/03

08 DE MARÇO

**TÂNIA MARIA DE ALMEIDA**, 61 ANOS, ASSISTENTE DE LAVANDEIRA APOSENTADA, NATURAL E MORADORA DE BENTO GONÇALVES

**TERESINHA SCAPIN LOVAT**, 84 ANOS, DOMÉSTICA APOSENTADA, NATURAL DE ANTÔNIO PRADO, MORADORA DE BENTO GONÇALVES

09 DE MARÇO

**JULIO BORGES PEREIRA**, 79 ANOS, PEDREIRO APOSENTADO, NATURAL DE SÃO JOSÉ DO OURO, MORADOR DE BENTO GONÇALVES

**IGNEZ JOSÉ TEIXEIRA**, 85 ANOS, SERVIÇOS GERAIS APOSENTADA, NATURAL DE BENTO GONÇALVES

**DEONIR GUGEL**, 60 ANOS, VIGILANTE, NATURAL DE PALMITOS (SC), MORADOR DE BENTO GONÇALVES

10 DE MARÇO

**ADAILTON BERGONSI**, 53 ANOS, PEDREIRO, NATURAL DE AMETISTA DO SUL, NATURAL DE BENTO GONÇALVES

**MARIA CLÉO APARECIDA DE BARROS GAMA**, 93 ANOS, DO LAR, NATURAL DE SÃO PAULO (SP), MORADORA DE BENTO GONÇALVES

11 DE MARÇO

**SAUL TONIOLO**, 73 ANOS, PEDREIRO APOSENTADO, NATURAL DE XAXIM (SC), MORADOR DE BENTO GONÇALVES

**ALEX JUNIOR PASSOS**, 34 ANOS, AUXILIAR DE PEDREIRO, NATURAL DE BELÉM (PA), MORADOR DE BENTO GONÇALVES

12 DE MARÇO

**ERONIL FURLAN**, 83 ANOS, APOSENTADO, NATURAL DE ORLEANS (SC), MORADOR DE BENTO GONÇALVES

**JAIRO ZANCHET**, 68 ANOS, GERENTE OPERACIONAL APOSENTADO, NATURAL E MORADOR DE BENTO GONÇALVES

13 DE MARÇO

**LUIZ FAVARETTO**, 92 ANOS, AGRICULTOR APOSENTADO, NATURAL E MORADOR DE BENTO GONÇALVES

**ECILDA DOS SANTOS MACHADO**, 85 ANOS, DO LAR, NATURAL DE PELOTAS, MORADORA DE BENTO GONÇALVES

14 DE MARÇO

**ALBERI SOARES**, 56 ANOS, AGRICULTOR APOSENTADO, NATURAL DE ARVOREZINHA, MORADOR DE BENTO GONÇALVES

**LORIS MODESTO LUNELLI**, 85 ANOS, CAMINHONEIRO APOSENTADO, NATURAL DE VERANÓPOLIS, MORADOR DE BENTO GONÇALVES

15 DE MARÇO

**ROSANE RODRIGUES DAS NEVES NOGUEIRA**, 49 ANOS, TÉCNICA DE ENFERMAGEM, NATURAL DE BAGÉ, MORADORA DE BENTO GONÇALVES

**PETRONIO FABIO PONTICELLI**, 86 ANOS, CORRETOR IMOBILIÁRIO APOSENTADO, NATURAL E MORADOR DE BENTO GONÇALVES

## Horóscopo

Por João Bidu (www.joaobidu.com.br)

Áries - 21/03 a 20/04

Cuidado com mal-entendidos ou fofocas. Hora de lutar pelo o que quer na relação e investir mais no seu visual.

Touro - 21/04 a 20/05

Aposte no seu jeito prático e foque nas tarefas. Momento é ideal para expressar o que pensa e sente na relação.

Gêmeos - 21/05 a 20/06

Evite assuntos complexos e situações confusas. Nos relacionamentos, é melhor dar um chega pra lá na indecisão.

Câncer - 21/06 a 21/07

Mantenha foco nas tarefas para evitar confusões. Se a coisa anda enrolada na relação, melhor deixar a fila andar.

Leão - 22/07 a 22/08

Pra evitar confusões, controle a vontade de mandar. Abra o olho pra não deixar pessoas falsas se aproximarem.

Virgem - 23/08 a 22/09

Atenção à saúde e aos desentendimentos no trabalho. Romance promissor à vista. A dois, bom momento para passeio.

Libra - 23/09 a 22/10

Tenha cautela com apostas e investimentos. Atenção à saúde. No romance, procure se aproximar mais do par.

Escorpião - 23/10 a 21/11

Evite trazer à tona discussões do passado. No relacionamento, enfrente os perrengues e faça as mudanças necessárias.

Sagitário - 22/11 a 21/12

Mantenha o foco para fugir de mal-entendidos. Chance de romance promissor. A dois, aposte na sua estratégia.

Capricórnio - 22/12 a 20/01

Planeje o orçamento para evitar descontrole das finanças. Na relação, reconheça seus limites e aposte nas suas qualidades.

Aquário - 21/01 a 19/02

Não é um bom momento para mudanças. No amor, tudo fica mais nítido. A dois, estarão mais seguros da relação.

Peixes - 20/02 a 20/03

Ouça sua intuição e afaste-se de pessoas falsas. Romance promissor à vista. A dois, hora de compromisso.

Advogadas

Fabiana M. Benedet Simone M. Lunelli

OAB-RS 62.047

OAB-RS 61.068

Divórcios | indenizações | inventários | regularização de imóveis | testamentos  
auxílio-doença | processos trabalhistas | aposentadorias e revisõesRua Mal. Deodoro, 230, sala 503, Torre Wall Street Business Center  
Entrada pelo Shopping Bento, Centro, Bento Gonçalves, RS  
54 3055 3939 | 99605 8676 | 99957 8733





**HILUX SRX 2023**  
**BÔNUS DE**  
**R\$20.000**  
**NO SEU USADO**

\*consulte condições



**COROLLA CROSS**  
**XRX HÍBRIDO 2023**  
**BÔNUS DE**  
**R\$6.000**



**+ 3 REVIÕES GRÁTIS**

\*consulte condições



**COROLLA SEDÃ XEI 2023**  
**TAXA 0% EM 12X**

**R\$107.373,00 DE ENTRADA**

**+ 12X DE R\$4.029,71**

\*consulte condições



**HILUX POWER**  
**PACK 2023**  
**10% DE DESCONTO**  
**PARA PRODUTOR RURAL**

\*consulte condições



Bento - (54) 3052.0707  
 Caxias - (54) 2992.9300

www.terrasoltoyota.com.br

NO TRÂNSITO, ESCOLHA A VIDA! Ofertas válidas de 1 a 31 de março de 2023. COROLLA CROSS XRX HÍBRIDO 0 km primeira soma por R\$ 207.790,00 a vista ou financiado com o Banco Toyota com bonificação de até R\$ 6.000,00 na valorização do usado. O BÔNUS DE ATÉ R\$ 6.000,00 nos modelos COROLLA CROSS XRX HÍBRIDO 2023 é integralmente subsidiado pela concessionária autorizada Toyota e não está condicionado ao financiamento perante o Banco Toyota ou a adesão ao Ciclo Toyota. A avaliação do usado seguirá as seguintes condições: serão aceitos veículos das marcas Toyota, Chevrolet, Ford, Fiat, Honda, Hyundai, Jeep, Nissan, Volkswagen (exceto taxi), carros importados, veículos comerciais, veículos automatizados, modificados, utilitários, locadoras, recuperados de seguradora, bloqueio judicial e modelos que saíram de linha de produção; veículos com ano de fabricação a partir de 2017 até 2019, com no máximo 10.000 Km rodados por ano (considerando-se a média da quilometragem atual do veículo usado), completos de fábrica, com air-condicionado, direção hidráulica, vidros e travas elétricas originais, sem avarias externas ou mecânicas, tais como ruídos no motor, problemas no câmbio, escorramento, entre outros, com todas as revisões feitas em concessionária autorizada. Somente com placa do estado onde o concessionário se encontra, sujeito a avaliação física e aprovada por empresa homologada de vistoria contratada pela concessionária e com laudo ECV (Empresa Credenciada para Vistoria). Não é válida a troca com troca. Serão verificados: bancos, painéis de instrumentos, interruptores, revestimento das portas etc. Rasgos, cortes, danos, furos ou queimaduras nos bancos, tapetes, forro ou painel de instrumentos não serão aceitos exceto se o cliente concordar que os reparos sejam cobrados pelo concessionário. O veículo usado deverá ser do mesmo segmento. O veículo deve dispor de chaves (originais, cópias e reserva), manual do proprietário, livrete de garantia etc. Acessórios e equipamentos instalados pelo proprietário não serão considerados como adição no momento da avaliação. Hilux Diesel D/C STD POWER PACK 22/23 0 km primeira soma por R\$ 218.331. Hilux Diesel D/C STD POWER PACK 22/22 TOYOTA COROLLA XEI 2.0 FLEX 16V ALT 0 km primeira soma por R\$ 153.390,00 a vista ou financiado com o Banco Toyota no programa Ciclo Toyota nas seguintes condições: CDC (Crédito Direto ao Consumidor), pessoa física, com entrada de R\$ 107.373,00 (70%) e 12 prestações mensais fixas de R\$ 4.029,71. Taxa de juros pré-fixada de 0,00% ao mês, equivalente a 0,00% ao ano (totalmente subsidiada, resultando em 0% ao mês para o cliente durante o pagamento regular) + IOF (imposto sobre operações financeiras) no valor de R\$ 956,40 + Registro de Contrato Base Estado RS no valor de R\$ 283,16 + Custas de Serviços Sugereira Base Estado RS no valor de R\$ 550,00 + Taxa de Confecção de Cadastro para início de relacionamento no valor de R\$ 550,00 incluídas no Total Financiado correspondente a R\$ 48.356,56. Valor Total a prazo de R\$ 155.729,56. Custo Efetivo Total (CET) de 9,73% ao ano. O atraso no pagamento acarretará na incidência de multa e juros de mora na forma das cláusulas de financiamento conforme disponível no site www.bancotoyota.com.br. Liberação antecipada não onerosa aplicável. Crédito sujeito à análise e aprovação. O CET apresentado é aplicável ao exemplo sugerido. Para os demais Estados consulte valores de Registro de Contrato e Custas de Serviços e efetue nova simulação na concessionária Toyota. Campanha vinculada à validade do Programa Ciclo Toyota. A aderência do modelo do veículo ou de qualquer outra condição do financiamento acarretará novo cálculo do CET. SAC Banco Toyota 0800 016 4155 ou envie um e-mail para contato@bancotoyota.com.br. Ouvidoria Banco Toyota (somente após atendimento pelo SAC): 0800-772-5877. Banco Toyota do Brasil S.A., Av. Jornalista Roberto Marinho, 85, 3º andar/SP-SP, www.bancotoyota.com.br. Pelo programa Ciclo Toyota, ao término do financiamento, a Toyota poderá realizar a recompra do veículo Toyota por 80% do valor da tabela FIPE. O valor poderá variar a partir da tabela residual e poderá ser utilizado como entrada para um Toyota 0km, Corolla Cross XRX Híbrido com transmissão CVT possivelmente A no Programa Brasileiro de Etiqueta de Veículos (PBEV) entre os veículos da categoria em 2022, apresentando o seguinte consumo – gasolina/urbano: 17,8 km/l; gasolina/estrada: 14,7 km/l; etanol/urbano: 11,8 km/l; etanol/estrada: 9,7 km/l; Corolla XEI 2.0L 16V com transmissão CVT possivelmente A no Programa Brasileiro de Etiqueta de Veículos (PBEV) entre os veículos da categoria em 2022, apresentando o seguinte consumo – gasolina/urbano: 11,9 km/l; gasolina/estrada: 14,2 km/l; etanol/urbano: 8,3 km/l; etanol/estrada: 9,8 km/l; Hilux Diesel 4x4 SRX, SRV, SR 2.8 Automático, abastecido com diesel, percorre 10,1 km/l na cidade e 11,3 km/l na estrada; Hilux Diesel 4x4 Power Pack 2.8 Manual, percorre 10,3 km/l na cidade e 11,8 km/l na estrada. Veículo participante do PBEV – Programa Brasileiro de Etiqueta de Veículos do INMETRO 2022. Consulte: <http://inmetro.gov.br>. Valores de referência medidos em condições-padrão de laboratório, conforme NBR 7024, e ajustados para "mulher condições mais comuns de utilização, podendo não corresponder ao consumo verificado pelo motorista com o uso do veículo, que depende das condições do trânsito, do combustível, do veículo e dos hábitos do motorista. A Toyota do Brasil Ltda garante seus veículos em condições normais de utilização contra defeitos de fabricação de peças ou de montagem, desde que todas as manutenções (preventivas, corretivas e emergenciais) sejam realizadas na sua rede de concessionárias autorizadas Toyota, por um período total de cobertura básica de 60 (sessenta) meses contados a partir da data de entrega do veículo zero-quilômetro, sendo por destinatário o próprio proprietário. Essa cobertura aplica-se exclusivamente aos veículos utilizados para fins particulares, cuja emissão da respectiva nota fiscal tenha como destinatário uma pessoa física. Condição de garantia a cobertura mencionada não será aplicada para veículos utilizados para fins comerciais (locação de veículos, compartilhamento de veículos, táxi, uso por motoristas de aplicativos ou profissões) ou para veículos cuja nota fiscal tenha como destinatário uma pessoa jurídica. Nesses casos, a garantia ficará limitada ao período de 60 (sessenta) meses ou 100.000 (cem mil) quilômetros, prevalecendo o que primeiro ocorrer. Consulte o manual do proprietário ou [www.toyota.com.br](http://www.toyota.com.br) para mais informações. Além do período de cobertura básica (descrito no Manual do Proprietário), a Toyota do Brasil oferece cobertura diferenciada da garantia, estendida por 36 (trinta e seis) meses, contra defeitos de fabricação e montagem para alguns componentes do sistema híbrido (Bateria Híbrida, Módulo de Controle da Bateria Híbrida, Módulo de Controle de Energia, Inversor/Conversor), totalizando 8 (oito) anos de garantia, desde que realizadas todas as revisões periódicas na rede de concessionárias autorizadas Toyota. O período adicional de cobertura da garantia contra defeitos de fabricação ou montagem de alguns componentes do sistema híbrido é de 8 (oito) anos ou 200.000 (duzentos mil) quilômetros, o que primeiro ocorrer. Fotos meramente ilustrativas.



17/03

17°  
31°Sol com algumas nuvens.  
Não chove.

18/03

16°  
32°Sol com algumas nuvens.  
Não chove.

19/03

16°  
32°Sol com algumas nuvens.  
Não chove.

Voar, voar...

# Governo Federal deve lançar programa "Voa, Brasil", que disponibilizará passagens a R\$ 200,00

O anúncio foi feito, de forma antecipada, pelo ministro de Portos e Aeroportos, Márcio França

Lucas Marques

O ministro de Portos e Aeroportos, Márcio França, anunciou, no último fim de semana, que o governo federal vai lançar o programa "Voa, Brasil", de redução de preços de passagens aéreas no país. O objetivo é democratizar o acesso a passagens de avião, com custo estimado em R\$ 200 por trecho voado.

Pelo programa, serão beneficiados servidores públicos nos três níveis de governo (municipal, estadual e federal) com salários de até R\$ 6,8 mil, aposentados e pensionistas da Previdência Social e estudantes do Fundo de Financiamento Estudantil (Fies), programa do Ministério da Educação. "Não

era justo fazer essa passagem para os executivos que têm condição de pagar preços maiores", pontua o ministro.

França garante que a passagem não vai ficar mais cara aos demais passageiros, porque o custo de cada trecho é calculado considerando o número de assentos por quilômetro voado. "Quanto mais assentos por quilômetro estiverem preenchidos, mais barato tem que ficar o preço."

De acordo com o ministério, a intenção é vender esses bilhetes mais baratos fora da alta temporada, em dois períodos: de fevereiro a junho e de agosto a novembro, quando tradicionalmente ocorre uma ociosidade média de 21% nos voos domésticos. "Com isso, a gente vai acabar barateando todas as passagens, porque na medida em que não tem mais ociosidade, as outras passagens também podem ficar mais baratas", projeta o ministro.

Os participantes poderão comprar até duas passagens por ano, com direito a um acompanhante em cada trecho. Os bilhetes deverão ser pagos em até 12 vezes com

juros, no valor de até R\$ 72 para cada prestação.

França esclarece que o governo federal não vai entrar com subsídio. "Vai entrar com a organização". As vendas serão feitas nos sites das próprias companhias aéreas, que devem exibir a opção "Voa, Brasil".

Em nota, a Associação Brasileira das Empresas Aéreas (Abear) diz que está acompanhando a proposta do governo e tem se colocado à disposição para contribuir no debate. "Desde o início do ano, a Abear e suas associadas mantêm diálogo constante com o Ministério de Portos e Aeroportos sobre o cenário do setor aéreo e as possíveis soluções para o crescimento do número de passageiros e destinos atendidos."

A previsão do ministro é que o "Voa, Brasil" comece a funcionar no segundo semestre deste ano: "a passagem está muito cara hoje. As passagens têm que baixar de preço", finalizou.

ERRO DE COMUNICAÇÃO

Na terça-feira, 14/03, o ministro da Casa Civil, Rui Costa, afirmou que o ministério não recebeu informações do programa anunciado



Marcelo Camargo/Agência Brasil

por França. Na reunião ministerial de terça, o presidente Luiz Inácio Lula da Silva (PT) afirmou que ninguém da equipe de governo deve anunciar "absolutamente nada" até que receba o aval do Ministério da Casa Civil.

Rui Costa disse que o "Voa, Brasil" não foi discutido pelo Planalto. "Nós ainda não recebemos o detalhamento desse programa e haverá o momento de ter essa reunião", disse, após reunião ministerial convocada pelo presidente. De acordo com Costa, a orientação de

Lula é de que programas e anúncios sejam do governo, e não de ministérios. O presidente afirmou que "qualquer genialidade" que alguém possa ter deve ser anunciada à pasta comandada por Costa, para que o tema seja discutido com a Presidência. "Para que a gente possa chamar o autor da genialidade", ironizou.

Ainda na terça, 14/03, o ministro de Portos e Aeroportos sentiu a pressão do presidente, assumiu a falha na antecipação do anúncio e disse que "Lula nunca erra".

## Rápidas

✓ O Projeto de Lei 1086/23, do Poder Executivo, institui o Dia Nacional Marielle Franco de Enfrentamento da Violência Política de Gênero e Raça, a ser comemorado anualmente em 14 de março. O texto está em análise na Câmara dos Deputados.

Assinada pela Ministra das Mulheres, Cida Gonçalves, e pela ministra da Igualdade Racial, Anielle Franco (irmã de Marielle), a proposta tem o objetivo de conscientizar a sociedade a respeito das violências sofridas pelas mulheres no ambiente político, em especial, mulheres negras.

"No Brasil, um caso de violência política contra uma mulher negra marcou", afirmam as ministras no texto que acompanha o projeto. "A brutal execução de Marielle Franco, vereadora da Câmara Municipal do Rio de Janeiro, democraticamente eleita com 46,5 mil votos, em 14 de março de 2018, consiste em violência política", destaca o texto.

A proposta tem pedido de urgência apresentado pelo governo e agora será encaminhada para as comissões da Casa.



## DRSUL

# 30 DIAS DO CONSUMIDOR

### Um dia é pouco, aqui você tem trinta dias de vantagens!



**NOVO NISSAN LEAF 2023<sup>(1)</sup>**

- 100% elétrico com o melhor da tecnologia japonesa
- Desconto de até 21%

**NOVO NISSAN KICKS X-PLAY 2023<sup>(2)</sup>**

- TAXA ZERO em 4 anos
- Até 100% na tabela FIPE
- Emplacamento GRÁTIS
- Últimas unidades

**NOVA NISSAN FRONTIER 2023<sup>(3)</sup>**

- Desconto de até 18% para produtor rural e CNPJ
- Desconto de até 20% para CPF
- TAXA ZERO - Entrega imediata pelo fabricante

**NOVO NISSAN VERSA SENSE 2023<sup>(4)</sup>**

- Entrada + 48 parcelas de R\$ 899 + parcela final
- Recompra garantida de 80% da FIPE

**ÚLTIMOS DIAS DE OFERTA!**

drsulnissan.com.br  
@drsulnissan  
nissandrul  
54 99920.0771

**Bento Gonçalves**  
R. Luiz Alegretti, 373  
Bairro Licorsul  
(54) 3449.0750

**Canela - ponto de venda na**  
Av. Dom Luiz Guanella, 1505  
Bairro São José  
(54) 3278.0086

**Caxias do Sul**  
Av. Ruben Bento Alves, 492  
Bairro Sagrada Família  
(54) 3238.0555

**Ijuí**  
Rod. BR 285, Km 459  
Bairro Hammarstron  
(55) 3331.8300

**Lajeado**  
BR 386, 1951  
Bairro São Cristóvão  
(51) 3840.0770

**Santa Cruz do Sul**  
Rod. BR 471, Km 122,8, 3510  
Bairro Schulz  
(51) 3740.7700

<sup>1)</sup> Desconto mediante à aprovação da Nissan do Brasil e válido enquanto durarem os estoques de fábrica, entrega imediata pelo fabricante, consulte disponibilidade e tempo de transporte do fabricante. Ano/modelo 22/22, 0 km, pintura sólida, até 04/04/2023. <sup>2)</sup> Taxa ZERO com entrada mínima de 83% e saldo financiado em 48 parcelas fixas. Taxa de juros de 0,00% (a.m) e Taxa de juros de 0,00% (a.a). Tarifa de Cadastro de R\$ 949,00 mais despesas com registro de contrato no valor de R\$ 350,00, referente ao estado do PR (variando conforme estado) mais Impostos (IOF) R\$ 1.115,65. Pintura sólida. Validade até dia 04/04/23 ou enquanto durar o estoque de fábrica. Crédito sujeito a análise de financiamento pelo CDC (Crédito Direto ao Consumidor) através do BANCO RCI BRASIL S.A. CNPJ/MF nº 62.307848/0001-15. Pagamos até 100% da tabela FIPE, válido para carros nacionais com até 2 anos de uso. Não é válido para CNPJ, taxistas, produtores rurais e PCID. As revisões devem ter sido feitas na concessionária, com limite de 20.000 km rodados e primeiro emplacamento no Rio Grande do Sul. Emplacamento Grátis e IPVA 2023 não incluso. Válido apenas para veículos em estoque da concessionária 2022/2023. <sup>3)</sup> Taxa zero com entrada mínima de 60% saldo financiado em 12 parcelas fixas. Taxa de juros de 0,00% (a.m) e taxa de juros de 0,00% (a.a). Tarifa de Cadastro de R\$ 949,00 mais despesas com registro de contrato no valor de R\$ 350,00 referente ao estado do PR (variando conforme estado) mais Impostos (IOF) R\$ 1.115,65. Pintura sólida. Validade até dia 20/03/23 ou enquanto durar o estoque de fábrica. Crédito sujeito a análise de financiamento pelo CDC (Crédito Direto ao Consumidor) através do BANCO RCI BRASIL S.A. CNPJ/MF nº 62.307848/0001-15. Preço Público sugerido em reais, válido para todo território nacional enquanto durar o estoque de 50 unidades, para o Versa Sense modelo 2022/2023, câmbio automático, pintura sólida. Frete incluso. Financiamento pelo CDC (Crédito Direto ao Consumidor) através do BANCO RCI BRASIL S.A. CNPJ/MF nº 62.307848/0001-15. Condições válidas para pessoa física, exceto para aquisição na modalidade de Venda Direta (exemplo: Taxistas, produtores rurais e pessoas portadoras de deficiência física que optarem por descontos e benefícios exclusivos), para o veículo VERSA SENSE, ano/modelo 22/23, 0 km, pintura sólida, até 04/04/2023. Preço Público sugerido em reais, válido para todo território nacional (consulte a concessionária para mais informações). Preço à vista de R\$ 100.190,00, ou financiamento nas seguintes condições: 62,00% de entrada (R\$ 62.117,80), mais saldo financiado em 49 meses, sendo: i) 48 parcelas fixas de R\$ 899,00, ii) e uma prestação final no valor de R\$ 34.087,58. Taxa de juros de 1,87% (a.m) e Taxa de juros de 24,90% (a.a). Tarifa de Cadastro de R\$ 949,00 mais despesas com registro de contrato no valor de R\$ 350,00 referente ao estado do PR (variando conforme estado) mais Impostos (IOF) R\$ 1.304,59. Custo efetivo total 2,02%(a.m) e 27,17%(a.a). Valor total do bem R\$ 138.159,34. Crédito sujeito a análise e aprovação de cadastro. Para mais informações, consulte uma Concessionária Nissan.

**NISSAN**  
CONCESSIONÁRIA  
CERTIFICADA  
LIMPO E SEGURO

ofertasnissan.com.br  
No trânsito, escolha a vida!