

*Aqueça uma vida*

## Campanha do Agasalho 2023 do RS marca início do tradicional período de doações

Associação Paranaense do MP do Paraná



ALUGUEL  
DE CARROS

Exclusiva

54 99933 0824

VISITE-NOS:  
TRAVESSA MANAUS, 167

allmax

(54) 997-100-400

No Rio Grande do Sul, campanha foi lançada, oficialmente, na tarde da última segunda-feira, 22/05, no Palácio Piratini, em Porto Alegre, dando a largada para um período de solidariedade

Geral | 6

*Hospital Tacchini*

## Banco de Leite AMA de Bento: doação de leite materno já alimentou mais de mil vidas

Tiago Flaiban



Nutricionista e Responsável Técnica pelo Banco de Leite AMA Tacchini destaca que o leite materno melhora a sobrevivência e a qualidade de vida de crianças prematuras

Saúde | 4

*Segurança Pública*

## Uso de câmeras auxilia rotina de agentes no combate à criminalidade

Prefeitura Bento



Em Bento Gonçalves, câmeras acopladas ao corpo de agentes da Guarda Civil Municipal (GCM) e Departamento Municipal de Trânsito (DMT) estão em uso há cinco meses

Segurança | 15

*Agressão*

## Deputado estadual gaúcho é investigado por violência doméstica

A Polícia Civil instaurou um inquérito contra o deputado Leonel Radde, por suspeita de ter agredido a ex-companheira em abril deste ano

Política | 8

*IPE Saúde*

## Médicos credenciados ao plano de saúde decidem manter paralisação

Decisão ocorreu durante uma assembleia, realizada na noite da última terça-feira, 23/05; entretanto, estão mantidos os atendimentos de urgência e emergência

Saúde | 3

Validade: 26/5/2023, enquanto durarem os estoques. Fotos ilustrativas

**Só Hoje** **super apolo**  
AQUI VOCE É DE CASA

Coxão de dentro bovino pedaço kg. **32,90**

Água mineral Valle Vita 500ml. Com ou sem gás. **0,79** cada



## Saúde

## Mais Médicos lança edital com mais de 5,9 mil vagas

Marcelo Camargo/Agência Brasil

Os interessados têm até o dia 31 de maio para se inscrever

A partir desta sexta-feira, 26/05, o Programa Mais Médicos abre inscrições com prioridade para profissionais brasileiros formados no país. O Ministério da Saúde divulgou na última segunda-feira, 22/05, edital com 5.970 vagas distribuídas em 1.994 municípios em todas as regiões do país.

Também poderão participar brasileiros formados no exterior ou estrangeiros, que continuarão atuando com Registro do Ministério da Saúde (RMS) em vagas não ocupadas por médicos com registro no país.

As inscrições seguem abertas até 31 de maio e a previsão, segundo a pasta, é que os profissionais comecem a atuar nos municípios no fim de junho.

Para se inscrever, basta acessar o Sistema de Gerenciamento de Programas entre os dias 26 e 31 de maio pelo endereço eletrônico do Mais Médicos. Após a validação da inscrição, de 1º a 05 de junho, os candidatos poderão indicar até dois locais de atuação da sua preferência.

Na alocação dos profissionais, serão considerados critérios relacionados à titulação, formação e experiência prévia no

projeto. E, para desempate, terão prioridade os candidatos de residência mais próxima do local de atuação no Mais Médicos, os com maior tempo de formado e os de maior idade.

Todos os participantes poderão receber incentivos pela permanência no programa, sendo que os que forem alocados em regiões de extrema pobreza e vulnerabilidade, de acordo com a oferta do edital, recebem um percentual maior.

Para o secretário de Atenção Primária à Saúde, Nésio Fernandes, as novidades incorporadas pelo Mais Médicos neste ano buscam atrair e valorizar o profissional que participa do programa e, assim, garantir o cuidado da população e das comunidades. "O novo Mais Médicos está ofertando quase 6 mil vagas no programa e quem participa tem a chance de garantir a formação em Medicina de Família e Comunidade. Nosso objetivo é que os profissionais com registro no Brasil ocupem as vagas que estão sendo ofertadas e por isso pensamos em tantas estratégias de incentivo", reforça.

## BALANÇO

De acordo com o ministério, atualmente mais de 8 mil médicos atuam no programa e o edital aberto agora é para recompor vagas ociosas dos últimos quatro anos, além de mil vagas inéditas para Amazônia Legal.

Cerca de 45% das vagas estão em regiões de vulnerabi-



lidade social e historicamente com dificuldade de provimento de profissionais. Em 2023, 117 médicos foram convocados para atuar em distritos sanitários indígenas, inclusive no território yanomami em situação de emergência sanitária.

"A expectativa do governo federal é chegar até o fim do ano com 28 mil profissionais do Mais Médicos atendendo em todo o país, principalmente nas áreas de extrema pobreza. Com isso, mais de 96 milhões de brasileiros terão a garantia de atendimento médico na atenção primária, porta de entrada do SUS", informa o ministério.

## MAIS MÉDICOS NO RS

Em abril, o Rio Grande do Sul divulgou que um total de 216 municípios gaúchos, cerca de

43% do Estado, poderá solicitar profissionais no âmbito do programa. Segundo o edital, o Estado tem 541 vagas. Bento Gonçalves pode solicitar dois profissionais.

"É realizado um cálculo populacional no município e assim são disponibilizadas as vagas. Manifestamos o interesse em aderir ao programa. Estamos aguardando a habilitação do 2º médico em nosso município, médico que tem um papel importantíssimo nos serviços nos níveis de atenção primária e atenção básica. Hoje o Município já tem um profissional atuando", afirmou o secretário de Saúde, Gilberto Souza Junior em entrevista ao SERRANOSSA.

A maior quantidade de vagas para adesão à iniciativa no Rio Grande do Sul está em Porto Ale-

gre (67) e nas seguintes cidades: Pelotas (20), Bagé (13), Alegrete (12), Uruguaiana (12), Alvorada (11), Caxias do Sul (11), Rio Grande (11), Gravataí (10) e Taquara (10).

Cerca de 130 municípios gaúchos foram contemplados com apenas uma vaga médica no âmbito do programa, quase 60% dos municípios incluídos no edital. A opção por aderir ou não ao programa é de cada localidade, que deverá informar ao governo federal a quantidade de profissionais que quer solicitar – o número pode ser menor que o teto informado no chamamento público.

As inscrições para o Mais Médicos podem ser feitas através do endereço eletrônico <https://maismedicos.saude.gov.br>.

## Rápidas

✓ O Centro Estadual de Vigilância em Saúde (Cevs), vinculado à Secretaria da Saúde, confirmou na quinta-feira, 25/05, mais um óbito por dengue no Rio Grande do Sul. Trata-se de um idoso de 90 anos, residente em Ijuí. O homem possuía comorbidades e o falecimento ocorreu no último domingo, 21/05. Ao todo, já são 35 mortes em virtude da doença no Estado, em 2023.

A SES reforça a importância de que a população procure atendimento médico nos serviços de saúde logo nos primeiros sintomas. Dessa forma, evita-se o agravamento da doença e a possível evolução para óbito.

Medidas de prevenção à proliferação e circulação do Aedes aegypti [o mosquito transmissor da doença], com a limpeza e revisão das áreas interna e externa das residências ou apartamentos e eliminação dos objetos com água parada são ações que impedem o inseto de nascer, cortando o ciclo de vida na fase aquática. O uso de repelente também é recomendado para maior proteção individual.

## Fruteira São Roque

Av. São Roque, 363 | Fone: (54) 3451-1370

A sua fruteira!

ABERTA TODOS OS DOMINGOS

 Beterraba R\$ 1,97 / Kg	 Cenoura R\$ 2,85 / Kg	 Batata Inglesa Branca de Primeira e Cebola R\$ 2,97 / Kg	 Mamão Formosa R\$ 7,99 / Kg	 Laranja de Suco, Laranja de Umbigo e Limão R\$ 1,97 / Kg	 Manga Palmer e Manga Tommy R\$ 5,99 / Kg	 Melão Espanhol e Melão Sapo R\$ 4,99 / Kg	 Banana Caturra e Bergamota Comum R\$ 2,99 / Kg					
 Feijão Preto Azulado   1 kg R\$ 6,29 / un	 Arroz Super Ecco 5 kg R\$ 19,89 / un	 Massa com Ovos Frit e Frida Espaguete (500g) R\$ 3,19 / un	 Extrato de Tomate Elefante (850g) R\$ 8,99 / un	 Pão de Alho Marsala   450g R\$ 10,89 / un	 Café 3 Corações à Vácuo (500g) R\$ 13,89 / un	 Erva Mate Rei Verde Pacote   1kg R\$ 9,99 / un	 Queijo Cotrifred Fatiado R\$ 40,95 / Kg	 Presunto Lebon Fatiado R\$ 22,90 / Kg	 Abacaxi Pérola R\$ 4,97 / un			
 Coxa e Sobrecoxa de Frango Congelada Sem Dorso R\$ 8,49 / Kg	 Filé de Frango Resfriado em Bife R\$ 15,99 / Kg	 Coxão de Fora Bovino em Bife R\$ 33,90 / Kg	 Costela Minga Bovina R\$ 24,90 / Kg	 Agulha Bovina Tradicional R\$ 23,90 / Kg	 Pernil Suíno R\$ 13,90 / Kg	 Cerveja Proibida Latão   473 ml (Quente) R\$ 2,89 / un	 Refrigerante Sarandi (2 Litros) R\$ 4,59 / un	 Papel Higiênico Stylus Folha Dupla 12 Rolos   20 metros R\$ 10,89 / un	 Amaciante Gota Limpa (2 Litros) R\$ 4,99 / un	 Lava-Roupas Girando Sol (2 Litros) R\$ 13,97 / un	 Detergente Girando Sol (500 ml) R\$ 1,79 / un	 UAU Limpador Perfumado 1 Litro R\$ 5,99 / un

OFERTAS VÁLIDAS PARA SEXTA-FEIRA 26/05 ou ENQUANTO DURAREM OS ESTOQUES.

Envie uma mensagem e receba diariamente nossas promoções

NOVO NÚMERO! 9 9656-9853





Saúde

# Hospital São Roque, em Carlos Barbosa, realiza cirurgia pioneira

Hospital São Roque

A cirurgia meatal endoscópica, pioneira no Rio Grande do Sul, permite maior precisão aos cirurgiões, ampliando os índices de segurança e sucesso do procedimento



Referência em cirurgias oftalmológicas e otorrinolaringológicas para a região da Serra Gaúcha, o Hospital São Roque, em Carlos Barbosa, passou a utilizar, nos últimos meses, uma técnica inovadora para o tratamento do lacrimejamento (obstrução das vias lacrimais) em crianças. A cirurgia meatal endoscópica, pioneira no Rio Grande do Sul, permite maior precisão aos cirurgiões, ampliando os índices de segurança e sucesso do procedimento.

A nova técnica é realizada em conjunto por um oftalmologista e um otorrinolaringologista. O oftalmologista acessa os pontos lacrimais através de uma sonda até a saída desse canal dentro do nariz. Quando é observada a obs-

trução, o otorrinolaringologista acessa a via lacrimal de forma endonasal, com um endoscópio, o que permite a visualização direta das imagens da via lacrimal em um monitor, permitindo a realização da cirurgia para desobstrução.

“A obstrução é vista de forma direta nas imagens. Assim, o cirurgião consegue saber exatamente onde está a obstrução e a causa dela. A técnica usada até o momento era apenas a de sondagem da via lacrimal às cegas, o que não permitia a visualização, estudo e tratamento em detalhes da via lacrimal. Essa nova abordagem proporciona maior resolutividade e segurança no tratamento dessas crianças” descreve a Dra. Estéfani Cunha, uma das principais responsáveis pela utili-

zação da nova técnica no Hospital São Roque, ao lado do dr. Mário Bettinelli.

**A origem do problema**

A principal origem do lacrimejamento excessivo em crianças está na presença de uma membrana persistente que bloqueia a porção final do canal lacrimal dentro do nariz. Normalmente, essa membrana se rompe no nascimento, ou logo após. Em muitas crianças, entretanto, ela continua fechada, bloqueando o sistema de drenagem de lágrimas.

A obstrução congênita do ducto lacrimonasal ocorre em aproximadamente 6% dos recém-nascidos. Até o momento, a nova técnica de desobstrução foi realizada em 3 crianças no Hospital São Roque. Todas elas foram consideradas um sucesso.

Greve

# Médicos credenciados ao IPE Saúde decidem manter paralisação

Simers

Cerca de 6,5 mil médicos fazem parte do plano de saúde, que conta com mais de um milhão de usuários



Os médicos credenciados ao Instituto de Assistência à Saúde dos Servidores Públicos do Rio Grande do Sul (IPE Saúde) decidiram, em assembleia na noite da última terça-feira, 23/05, manter a paralisação que começou em abril.

O presidente do Sindicato Médico do Rio Grande do Sul (Simers), Marcos Rovinski, afirma que a paralisação ocorre enquanto “nada é feito de concreto para garantir a recomposição dos honorários médicos e hospitalares”.

“Os médicos deliberaram em manter o movimento, enquanto nada é feito de concreto para garantir a recomposição dos honorários médicos e hospitalares, defasados há 12 anos”, diz Rovinski.

Cerca de 6,5 mil médicos fazem parte do plano de saúde, o segundo maior do Estado, que

conta com mais de um milhão de usuários. Estão mantidos apenas os atendimentos de urgência e emergência.

Conforme o IPE Saúde, desde o início da paralisação, houve redução de 10% a 15% no número de atendimentos prestados.

**“PROJETO SALVAÇÃO”**

Tramita, em regime de urgência, na Assembleia Legislativa gaúcha, o PLC 259/2023, que promove a reestruturação do IPE Saúde.

Entre as alterações está uma trava global que limita a contribuição dos servidores em 12% da remuneração, qualquer que seja o número de dependentes na família.

A tabela de contribuição para os dependentes também

foi atualizada. Houve uma redução de valores em quase todas as faixas etárias em relação à primeira proposta. A faixa de cobrança para dependentes com menos de 24 anos, de R\$ 49,28, foi mantida.

Nas demais faixas, em que os dependentes pagariam 40% do valor de referência para titulares, o percentual foi reduzido para 35%. Pela nova proposta, o dependente sob condição de invalidez ficará na faixa de menor contribuição: R\$ 49,28, independentemente da idade.

A proposta do Executivo retoma a alíquota de 3,6% para os titulares (hoje em 3,1%), índice que era aplicado até 2004. A contribuição paritária do Estado aumenta no mesmo patamar.

**PAGUE SUAS COMPRAS EM 3X NO CARTÃO**

VISA, Mastercard, BANRI compras, Elo

PARCELAMENTO DISPONÍVEL PARA COMPRAS ACIMA DE R\$ 200,00

**super apolo**  
AQUI VOCÊ É DE CASA

Ofertas válidas dia 26/5/2023, enquanto durarem os estoques. Fotografias ilustrativas.

<p>Coxão de dentro bovino resfriado pedaço kg.</p> <p><b>32,90</b>, kg</p>	<p>Maminha bovina resfriada vácuo kg.</p> <p><b>39,90</b>, kg</p>	<p>Coração de frango Da Granja 600g. Congelado</p> <p><b>19,90</b>, cada</p>	<p>Frango a Passarinho Seara 1kg. congelado</p> <p><b>9,90</b>, cada</p>	<p>Pão de Alho Romena tradicional 450g.</p> <p><b>10,90</b>, cada</p>
<p>Massa com ovos Nordeste 500g.</p> <p><b>2,99</b>, cada</p>	<p>Feijão preto Ondão 1kg.</p> <p><b>4,99</b>, cada</p>	<p>Extrato de tomate Elefante 300g. Pote</p> <p><b>4,99</b>, cada</p>	<p>Salgadinho de trigo Pererekas 100/150g.</p> <p><b>3,99</b>, cada</p>	<p>Água mineral Valle Vita 500ml. Com ou sem gás</p> <p><b>0,79</b>, cada</p>
<p>Suco de Uva Salton Integral 1,5 litro.</p> <p><b>14,90</b>, cada</p> <p>COMPRE 2 UN. PAGUE <b>12,90</b>, cada</p>	<p>Vinho Almadén 750ml.</p> <p><b>24,90</b>, cada</p> <p>COMPRE 2 UN. PAGUE <b>19,90</b>, cada</p>	<p>Vinho Gato Negro 750ml.</p> <p><b>29,90</b>, cada</p>	<p>BEBA COM MODERAÇÃO</p> <p>Manta Colors Panosul 60x94cm</p> <p><b>14,90</b>, cada</p> <p>COMPRE 2 UN. PAGUE <b>9,90</b>, cada</p>	<p>Edredom Altenburg 1,5x2,2m solteiro</p> <p><b>99,00</b>, cada</p>

O desconto das promoções é dado diretamente no caixa. As ofertas aqui anunciadas não se aplicam para as compras online.



## Solidariedade

# Mais de mil bebês já foram atendidos pelo Banco de Leite Ama Tacchini desde sua criação em 2021

Pioneiro na Serra Gaúcha, o Banco de Leite AMA Tacchini foi criado com o objetivo de alimentar bebês recém-nascidos prematuros da UTI Neonatal do Hospital Tacchini

Fotos Tiago Flaiban



## Suellen Krieger

Pioneiro na Serra Gaúcha, o Banco de Leite AMA Tacchini, do Hospital Tacchini, foi inaugurado no dia 10 de maio de 2021, com o objetivo de alimentar todos os bebês recém-nascidos prematuros da Unidade de Terapia Intensiva (UTI) Neonatal do Hospital Tacchini, garantindo assim, o padrão ouro para o início da alimentação.

De acordo com a nutricionista e Responsável Técnica pelo Banco de Leite AMA TACCHINI, Fernanda Dalle Laste, o leite humano garante além da nutrição, fatores de proteção.

“Por isso, quanto mais prematuro, mais importante alimentarmos [o bebê] 100% com leite humano. Com ele, conse-

guimos melhorar a sobrevivência e a qualidade de vida dessas crianças”, explica.

### COMO FUNCIONA

Segundo Fernanda, o Banco de Leite AMA TACCHINI funciona de duas formas: de doações internas, ou seja, quando doados pelas próprias mães dos bebês internados na UTINEO e/ou de forma externa, quando puérperas que estão amamentando seus filhos tem leite excedente e desejam doar.

“O AMA pasteuriza o leite e, através de exames, conseguimos garantir a segurança

necessária para oferecer aos prematuros”, salienta.

De acordo com a responsável técnica pelo setor, mais de mil bebês já foram beneficiados desde a criação do Banco de Leite AMA. Em média, 600 puérperas são atendidas por mês.

### COMO DOAR

Toda mulher saudável que tenha leite excedente pode tornar-se doadora, para isso, basta entrar em contato através do Disque Amamentação: (54) 3055-0303 ou do e-mail [bancodeleite@tacchini.com.br](mailto:bancodeleite@tacchini.com.br) para

receber todas as orientações.

Importante ressaltar que a doadora não precisa se deslocar até o local, pois graças a uma parceria com o 5º Batalhão de Bombeiros Militares do Rio Grande do Sul, os próprios bombeiros podem buscar o leite na casa da doadora.

### ALÉM DE BENTO GONÇALVES

O Banco de Leite AMA Tacchini tem contado com o apoio de toda região para conseguir alimentar os bebês internados na UTI Neonatal do Hospital Tacchini. A cada 10 doações recebidas, pelo menos três são de moradoras de fora de Bento Gonçalves.

A quantidade significativa de doações vindas de outras cidades se dá graças à parceria do Hospital Tacchini com o 5º Batalhão de Bombeiros Militares do Rio Grande do Sul. São os oficiais que se responsabilizam pelo transporte seguro do leite materno em toda a área de abrangência da corporação, que corresponde a 48 municípios.

Ou seja, qualquer mãe da Serra Gaúcha que queira tornar-se uma doadora, pode fazê-lo sem sair de casa. Basta entrar em contato com o Banco de Leite, de quem vai receber as instruções para coleta, e realizar o agendamento do horário para receber em casa um oficial

do Corpo de Bombeiros, que vai realizar o transporte seguro do leite até o hospital.

### POSTO DE COLETA EM CARLOS BARBOSA

Além do apoio do Corpo de Bombeiros, o Banco de Leite AMA Tacchini conta também com a parceria do Posto de Coleta do Hospital São Roque, em Carlos Barbosa.

O local, criado especialmente para receber as mães barbosenses, tem espaço para receber até duas doadoras simultaneamente.

“Acolhemos as mães que ganham bebê lá e também puérperas que apresentam alguma dificuldade com a amamentação, além das nossas colabora-

doras que ao retornar da licença possuem um espaço especial para retirada do leite materno, seja para seu bebê ou para doação”, afirma.

### IMPORTÂNCIA

Fernanda destaca a importância do Banco de Leite AMA Tacchini relatando que desde a sua implementação foi possível praticamente zerar casos de enterocolites necrotizantes, uma complicação frequente em outras UTIS NEONATAIS que não contam com um banco de leite.

“Com a oferta de leite humano conseguimos também reduzir o uso de antibióticos e a alta da UTI NEONATAL acontece de maneira mais rápida”, garante.



meca

VESTIBULAR  
de INVERNO 2023

#AQUIVOCÊPODEMAIS

NOVO CURSO

# FISIO TERAPIA

Conheça os demais  
cursos na área da saúde:

- Biomedicina
- Odontologia
- Enfermagem
- Psicologia

MATRÍCULAS  
ABERTAS



Bento Gonçalves:  
Rua Osvaldo Aranha, 419 • Centro  
Bento Gonçalves - RS

Informações:

(54) 99268.3910

**Uniftec**  
centro universitário  
[uniftec.com.br](http://uniftec.com.br)



**AÇOUGUE** CAITÁ  
@Dcaitasupermercados

**CARNE  
PRA  
TODO  
DIA!**



Costelinha suína  
Grill kg  
**21,90**



Pernil suíno  
kg  
**10,99**



Costela bovina resfriada  
Campo Nobre kg  
**32,90**



Cerveja  
Heineken 473ml  
**4,99**



**Super  
Oferta**

Vinho Rio  
Andino 750ml  
**19,98**



Coxão mole bovino  
em bifês e pedaços kg  
**35,90**



Fraldinha  
bovina kg  
**34,90**



Picanha bovina  
Pampeira kg  
**69,90**



Salsichão suíno  
Borrússia kg  
**19,95**



**Super  
Oferta**

Alcatra bovina  
sem osso kg  
**39,90**



Pão de alho  
tradicional Dipães 400g  
**9,99**



Leite  
Italac 1L  
**4,19**



Amaciante concentrado  
Downy 900ml e 1L  
**17,99**



Açúcar cristal  
Euroçúcar 5kg  
**17,99**



Ofertas válidas em Garibaldi e Bento Gonçalves no dia 26/05/2023 ou enquanto durarem os estoques. Estoque de 1.000 un/kg por produto. Limite de 6un ou 6kg por cliente. Fotos meramente ilustrativas. Proibida a venda de bebidas alcoólicas para menores de 18 anos.

# WINE DAY

+ 100 rótulos  
de 10 países

**Open  
Wine &  
Open  
Food**

**Individual 220,00**

**Casal 390,00**

Ganhe uma taça de cristal



**3ª Edição**

**14/07**

**19h às 23h30**

**CIC - Bento  
Gonçalves-RS**

**Reservas**

**(54) 99270-0654**

**(54) 2124-1800**

**Vagas limitadas**

**CAITÁ**  
SUPERMERCADOS



Vai chegando o inverno...

# Governo do Rio Grande do Sul lança Campanha do Agasalho 2023 e busca atingir a solidariedade e desapego dos gaúchos

Segundo o governador Eduardo Leite, a campanha é um ato de empatia, de se colocar no lugar do outro que mais precisa

Lucas Marques

Na última segunda-feira, 22/05, o governo do Rio Grande do Sul realizou o lançamento oficial da Campanha do Agasalho 2023. O evento, realizado no Palácio Piratini, em Porto Alegre, marcou o início do tradicional período de doações de agasalhos, cobertores e calçados para as pessoas em situação de vulnerabilidade em todo o Estado.

O evento contou com a participação do governador Eduardo Leite (PSDB), da secretária de Comunicação, Tânia Moreira, do secretário de Assistência Social, Beto Fantinel, e do chefe da Casa Militar e coordenador estadual de Proteção e Defesa Civil, coronel Luciano Boeira, titulares das pastas que organizam a iniciativa.

O governador inaugurou a campanha, fazendo a doação do primeiro agasalho. Leite falou

sobre o sentimento de coletividade e a importância de doar peças em bom estado para garantir um inverno com dignidade para quem precisa. “Campanha do Agasalho é um exercício de empatia, de se colocar no lugar do outro e de, neste ato, doar do jeito que gostaria de receber. Essa campanha mobiliza o sentimento de toda uma sociedade para que todos façam um pouco a sua parte”, comentou. “Quando doamos uma peça de roupa para quem mais precisa, é como se fôssemos junto com a roupa para abraçar aquela pessoa. Isso, com certeza, aquece também o coração de quem doa. Já estamos tendo dias frios, mas nem perto do que ainda virá, então a hora de doar é agora.”

O evento de lançamento foi animado pela condução do comediante Jair Kobe, o Guri de Uruguiana, e pela apresentação do grupo Voice In. Neste ano, a campanha faz um apelo ao desapego e à empatia, para que a população entenda a importância de doar aquilo que já não usa, mas que pode fazer a diferença no inverno de muitas pessoas. O comercial institucional, que será veiculado para mobilizar a população, apresentou o tema “Deixe suas roupas aquecerem quem mais precisa”.

A secretária Tânia Moreira explicou que o tema da cam-  
panha foi baseado em um diagnóstico realizado pela agência Escala, responsável pela criação das peças publicitárias. O levantamento apontou que, entre outros fatores, o apego que muitas pessoas têm com suas roupas, mesmo as peças que já não usam mais, pode ser um obstáculo na hora da doação. A campanha, conforme Tânia, busca conscientizar sobre o impacto positivo do desapego como um ato de solidariedade.

“Esse diagnóstico foi muito importante para desenharmos o vídeo e as peças da campanha. A Secretaria de Comunicação organiza a Campanha do Agasalho desde 2019, e usamos as ferramentas de comunicação para motivar as pessoas a fazerem as doações, que são essenciais para quem mais precisa. É muito gratificante ver como esse trabalho tem resultados”, observou.

O refrão “Não vou mais lhe segurar, vou deixar que você se vá”, de uma canção da Nenhum de Nós, dá o tom do comercial e das demais peças que divulgam a campanha. A banda cedeu os direitos autorais para que o verso fosse utilizado na iniciativa e ajudasse a difundir o espírito de empatia e solidariedade.

O secretário Beto Fantinel destacou a generosidade dos gaúchos e a união que envolve o Estado neste período. “É impor-  
tante que estejamos todos engajados. Essa campanha move o Rio Grande e a nossa comunidade na direção da empatia. Doar é fazer parte da construção de uma sociedade mais justa e humana”, destacou.

Todos os anos, os organizadores reforçam que o ato da doação é uma manifestação de solidariedade, e não uma oportunidade para descarte. Há pessoas que entregam peças sujas ou sem condições de uso e sapatos com o par incompleto, entre outras atitudes desleixadas.



Para evitar esse tipo de situação, que atrasa e prejudica o processo de triagem e de distribuição das peças, o coronel Luciano Boeira fez um apelo. “Não

é um momento de descarte, mas de voluntariado e compaixão. A campanha é para estender a mão para as pessoas que mais precisam, por isso pedimos cuidado com o material que será doado. Ele deve ser entregue limpo e em condições de uso. Não há estrutura para que façamos a higienização e eventuais reparos, então é importante que as pessoas tenham esse cuidado”, alertou.

A Defesa Civil é responsável pela logística de triagem e distribuição das doações para as entidades conveniadas. Segundo Boeira, a expectativa é superar o resultado do ano passado, quando foram arrecadadas quase 750 mil peças de roupas. Também são aceitas doações de coberto-

res e alimentos não perecíveis. TRICO SOLIDÁRIO Mais de cem roupas infantis também foram doadas durante o lançamento. Um grupo de voluntárias da Casa do Artesão, vinculada à Fundação Gaúcha do Trabalho e Ação Social (FGTAS), tricou as peças. Duas artesãs participaram do evento e, ao longo de quase uma hora, produziram novas peças que se somaram aos casacos, toucas e sapatinhos já tricotados para aquecer bebês e crianças de famílias carentes. EM BENTO Na Capital do Vinho, a Campanha do Agasalho 2023, que tem como tema “Compartilhe calor”, já está na ativa desde o dia 02 de maio e seguirá até 28 de julho. As doações podem ser realizadas nas secretarias municipais, supermercados, bancos, subprefeituras, Câmara de Vereadores e nos demais pontos identificados com a caixa da Campanha. As doações podem ser realizadas também na Central do Agasalho (junto à secretaria de Finanças). O horário de atendimento ocorre das 8h às 12h e das 13h às 17h. Em 2022, foram arrecadadas mais de 40 mil peças de roupas, calçados e cobertores. Um diferencial deste ano é a união com o Bento Pet, que também busca a doação de roupas e cobertas para os animais de rua.

**SUPER OFERTAS**

OFERTAS VÁLIDAS PARA DIAS 26, 27 E 28/05/2023.

**Carbonera**  
54 99624.2933  
@CARBONERAMERCADO  
SUPERMERCADO CARBONERA

<b>COSTELA DE PRIMEIRA</b> 29,90 KG	<b>CHAPÉU DE BISPO EMBALADO</b> 51,90 KG	<b>ALCATRA PEDAÇO</b> 51,90 KG	<b>COXÃO MOLE PEDAÇO</b> 35,90 KG
<b>MOÍDA DE SEGUNDA</b> 21,99 KG	<b>COXA E SOBRECORA S/ DORSO CONGELADA</b> 9,89 UN	<b>COXINHA DA ASA CONGELADA DÁLIA 1KG</b> 13,89 UN	<b>VINHO BELTRAME 1,45L</b> 12,90 UN
<b>BANANA BRANCA</b> 4,49 KG	<b>CAFÉ BOM JESUS ALMOFADA 500G</b> 15,49 UN	<b>ERVA MATE AMÁVEL 1KG</b> 9,99 UN	<b>PAPEL TOALHA STYLUS</b> 4,99 UN
			<b>DETERGENTE YPE 500ML</b> 3,29 UN

## Reforma Tributária

# Governadores querem debate calmo e com vantagens

No Fórum de Governadores na última quarta-feira, 24/05, debateram sobre o projeto que já circula por Brasília, mas ainda não foi apresentado em todos os detalhes

A maior parte dos chefes de Executivo estaduais que participaram do Fórum de Governadores, na última quarta-feira, 24/05, em Brasília, tem uma “avaliação positiva” da proposta de reforma tributária que tramita no Congresso Nacional. O apoio, no entanto, depende ainda da finalização do texto que será apresentado pelo relator da matéria na Câmara dos Deputados, Aguinaldo Ribeiro (PP-PB).

O Fórum de Governadores é um espaço de reunião entre os chefes de Executivo estaduais, para tratar assuntos de interesse comum aos entes federativos.

Ao deixar o encontro, o governador do Rio Grande do Sul,

Eduardo Leite (PSDB), disse que o tema reforma tributária consumiu boa parte dos debates entre todos os governadores. “A maioria é favorável. É importante deixarmos isso claro”, disse ao ressaltar ser ainda necessário compreender, com maior precisão, os impactos econômicos a serem sentidos nas unidades federativas. Para tanto, o governador gaúcho considera fundamental que a matéria não avance a toque de caixa pelo Parlamento. Segundo ele, os governadores “não querem uma votação rápida de um texto pouco discutido”, em especial com relação a pontos de preocupação apresentados pelos governadores, como o Imposto sobre Valor Agregado (IVA) e os fundos de participação.

BOA VONTADE Sobre os debates feitos durante o fórum, Leite disse que “até o momento há [entre os governadores] mais pontos de convergência do que de divergência”, e que há também “boa vontade do grupo para entender que há de se fazer concessões de parte a parte”, mas que tudo dependerá da União que, segundo ele, tem um histórico de criar contribuições sem dividi-las com os estados. “Ela [a União] tende a impor despesas aos estados, mas sem contrapartidas. Com isso, nosso olhar é sempre de desconfiança”,

complementou. O governador de Mato Grosso, Mauro Mendes (União), viu também, entre os governadores, “uma ambiência muito positiva” em relação à reforma tributária. “Vários atores estão conspirando para que haja essa reforma”, disse ao deixar o fórum.

Mendes, no entanto, avalia que a reforma tributária só obterá sucesso se vier acompanhada de uma reforma administrativa. “Se não fizermos uma reforma administrativa para os estados custarem menos para os cidadãos, a esperança com a reforma tributária será ledô engano”, disse.

APOIO CONCEITUAL Segundo o governador do Piauí, Rafael Fonteles (PT), “todos os governadores apoiam conceitualmente a reforma tributária”. Porém, no entendimento dele, será melhor avaliá-la em seus detalhes, o que deverá ser feito nas próximas semanas.

O governador de Goiás, Ronaldo Caiado (União), também defendeu uma análise mais minuciosa do texto a ser apresentado. “Não podemos receber um prato feito como se fosse um produto final”, disse. Na avaliação dele, é errado “demonizar o ICMS [Imposto sobre Circulação de Mercadorias e Prestação de Serviços], como se [o seu fim] fosse a solução para o Brasil. Não é”, afirmou.



Já são 10 denúncias

# Caso de racismo contra o jogador brasileiro Vini Jr. na Espanha causa revolta e medidas contra torcedores

O atacante do Real Madrid foi chamado de 'macaco' pela torcida do Valencia durante uma partida realizada no último domingo, 21/05

O atacante brasileiro Vinicius Junior, do Real Madrid, foi vítima de mais uma ação racista em um estádio espanhol na tarde do último domingo, 21/05. Durante a derrota da equipe dele para o Valencia por 1 a 0, no Estádio Mestalla, casa dos adversários, Vini escutou insultos racistas e gritos de 'macaco' vindos das arquibancadas. O jogo foi paralisado por cerca de oito minutos e, posteriormente, o jogador foi expulso ao se envolver em confusão.

O lance que deu origem ao episódio aconteceu aos 29 da segunda etapa. Jogando em ambiente hostil, Vinicius Junior tentou uma jogada pela esquerda quando uma segunda bola que havia sido arremessada no campo instantes antes foi chutada por Eray Cömert, atleta do Valencia, de maneira proposital para interromper o lance. Naquele momento, Vini se dirigiu à parte da torcida valencianista que estava lo-

calizada atrás do gol do time local e apontou para torcedores que o insultavam chamando-o de macaco.

O árbitro De Burgos Bengoetxea paralisou a partida e o sistema de som avisou que o jogo só seria retomado se as ofensas parassem. Vini sinalizou que estava bem para retornar e o jogo prosseguiu depois de aproximadamente oito minutos pausado, com a polícia comparecendo ao local das ofensas.

Nos acréscimos da partida, Vini se envolveu em uma confusão com o goleiro Giorgi Mamardashvili e, após ser contido pelo adversário Hugo Duro com uma gravata, acertou o rosto do atleta do Valencia ao tentar se desvencilhar. No fim, apenas o brasileiro foi punido, sendo expulso. Vinicius Junior saiu fazendo gestos mostrando o número dois com a mão, em provocação à torcida do Valencia. O clube briga para não cair para a segunda divisão espanhola.

Após a partida, as figuras envolvidas se manifestaram nas redes sociais. Em sua conta no Instagram, Vinicius Junior disse que os racistas foram premiados com a expulsão dele e ironizou: "Não é futebol, é La Liga (liga de futebol da Espanha)".

O Valencia emitiu comunicado dizendo que embora se tratasse de um "episódio isolado", não há lugar para insultos deste tipo

no futebol. A nota também reitera que os fatos estão sendo investigados pelo clube.

Também houve comunicado da liga espanhola, que afirmou ter solicitado todas as imagens da partida para melhor investigar o ocorrido e que também está atenta a possíveis ofensas ao brasileiro do lado de fora do estádio Mestalla. Ainda na nota de La Liga, é dito que foram apresentadas denúncias de práticas racistas contra Vinicius Junior em outras nove ocasiões nos últimos dois anos.

Na entrevista coletiva após o jogo, o técnico do Real Madrid, o italiano Carlo Ancelotti, se mostrou revoltado e incrédulo com o acontecimento. "Não quero falar de futebol, mas sim do que aconteceu aqui. Isto não pode ocorrer, um estádio inteiro gritando algo assim. Ele não queria continuar e eu acharia justo, porque é a vítima. Isto não pode acontecer", opinou Ancelotti.

### CARTÃO VERMELHO

O Comitê de Competição da Federação de Futebol da Espanha decidiu tornar sem efeito o cartão vermelho dado ao brasileiro. Além disso, a entidade informou, através de um comunicado, que fechou por cinco jogos o setor do estádio Mestalla no qual estavam os torcedores que proferiram insultos racistas contra o jogador da seleção brasileira, a arquibancada Mario



Kempes, e multou o Valencia em 45 mil euros.

### MINISTÉRIO AGIU

Na terça-feira, 23/05, os ministérios da Igualdade Racial do Brasil e da Igualdade da Espanha assinaram nota conjunta sobre os repetidos casos de racismo contra Vini Jr. No documento, os dois ministérios declaram solidariedade incondicional ao atleta brasileiro. A nota ressalta ainda a mais contundente e absoluta condenação ao racismo no esporte e à violência que ele gera e que constitui grave violação dos direitos humanos e "perpetua a desigualdade e a discriminação em todos os âmbitos da sociedade".

No texto, as autoridades exigem providências imediatas e contundentes. "É obrigação de todas as instituições competentes responderem com a maior diligência para agir contra este e todos os casos que ocorrem no campo desportivo e que não podem ficar

impunes, garantindo o acompanhamento, proteção e reparação das vítimas desses crimes."

Em entrevista à imprensa, em Brasília, a ministra da Igualdade Racial do Brasil, Anielle Franco, confirmou que o Ministério Público da Espanha já foi notificado sobre o comunicado conjunto para investigar o caso. "[Eles] foram notificados, e a gente vai acompanhando e dando seguimento a tudo que a gente falou ontem. Agora, é questão de honra! Para que, além de combater, essas pessoas racistas sejam identificadas e punidas devidamente."

Anielle destacou o fato de sete pessoas já terem sido presas, na Espanha, por envolvimento em um caso de janeiro de 2023, quando um boneco suspenso e enforcado foi associado ao atacante brasileiro e também a detenção dos suspeitos de proferir insultos racistas contra o jogador, durante partida esportiva do último domingo.

### ACORDO BILATERAL

Em 9 de maio, os ministérios da Igualdade Racial do Brasil e da Igualdade da Espanha assinaram, em Madri, um memorando de entendimento de combate ao racismo, à xenofobia e a formas correlatas de discriminação. Um dos destaques do acordo é exatamente a previsão de que os países "dediquem atenção especial à luta contra o racismo nas atividades esportivas".

Divirta-se com o Jogo dos 7 Erros na página 14

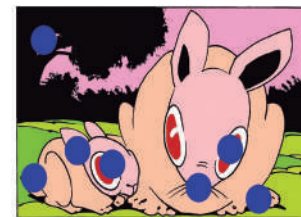

### Solução

S	V	N	I	N	E	M	S
O	I	V	I	C	I	O	N
R	R	P	F	L	F	T	
E	A	T	E	M	A	N	A
A	V	X	E	O		S	E
P	S	G	B	A	G	H	
I		R	S	A	R	N	A
R	N	A	S	I	L	I	
V	L	O	S	E	O	T	A
A	V	A	S	B	D		
O	S	S	O	M	S	E	
I	N	C	O	R	F	L	O
C	O	L	T	A	N	I	
O							
I							

SEUS PASSATEMPOS PREFERIDOS SEM SAIR DE CASA



#FaçaCoquetel @fazacoquetel @fazacoquetel

ASSINE AGORA! www.coquetel.com.br



57° CONVENÇÃO REGIONAL DE SUPERMERCADOS FARROUPILHA/RS

30 DE MAIO

FARROUPILHA / RS

Pavilhões da Fenakiwi  
10h às 22h

### PROGRAMAÇÃO

- 09h **MISSA (SANTUÁRIO DE CARAVAGGIO)**
- 10h **PALESTRA GESTÃO DE SUPERMERCADOS COM ALEXANDRE RIBEIRO/ R DIAS (SANTUÁRIO DE CARAVAGGIO)**
- 10h **ABERTURA DA FEIRA DE NEGÓCIOS COM MAIS DE 80 EXPOSITORES (PAVILHÕES DA FENAKIWI/ FARROUPILHA)**
- 20h **POLENTAÇO**
- 21h **SORTEIO DA MOTO (PAVILHÕES FENAKIWI)**

A cada R\$ 1000,00 em compras nos estandes, concorra a uma moto Ciclomotor Bull KRC



\*imagens meramente ilustrativas

PATROCÍNIO:



APOIO:





## Polêmicas e acordos

## Meio ambiente, economia, parcerias e guerra na Ucrânia: a visita do presidente Lula ao Japão e participação na cúpula do G7

Em Hiroshima, no país asiático, entre os dias 19 e 21 de maio, Lula se reuniu com 11 chefes de governo e de entidades



Fotos: Ricardo Stuckert

O presidente Luiz Inácio Lula da Silva (PT) já está no Brasil, após viagem ao Japão, onde participou do segmento de engajamento externo da Cúpula do G7, grupo formado pelos sete países mais industrializados do mundo: Alemanha, Canadá, Estados Unidos, França, Itália, Japão e Reino Unido.

Em Hiroshima, no país asiático, entre os dias 19 e 21 de maio, Lula se reuniu com 11 chefes de governo e de entidades, quando tratou de assuntos bilaterais e de temas da agenda internacional.

Além das questões ambientais e segurança alimentar, que foram centrais durante a cúpula, o assunto que dominou as mesas de debate foi o conflito

entre a Rússia e Ucrânia.

O presidente da Ucrânia, Volodymyr Zelensky, também esteve em Hiroshima e participou de uma das sessões de debates do G7, sobre paz e prosperidade que teve o tema Rumo a um mundo pacífico, estável e próspero. Houve tentativa de reunião bilateral entre Lula e Zelensky, mas não foi possível por dificuldade na conciliação das agendas dos dois líderes.

Lula manteve sua posição sobre a guerra na Ucrânia, condenando a invasão territorial do país pela Rússia. O presidente brasileiro tenta criar um grupo de países para negociar o fim do

conflito, mas afirmou que, nesse momento, não há interesse das partes em falar sobre a paz.

Segundo Lula, para que haja negociação, os dois lados terão que ceder em alguma medida.

“O Celso Amorim [assessor internacional da Presidência] foi lá na Rússia e depois na Ucrânia. E o Amorim falou que, por enquanto, eles não querem conversar sobre paz. Se um tem uma proposta, é a rendição do outro, se o outro tem uma proposta, é a rendição do primeiro. E ninguém vai se render. Negociação não é rendimento e vai ter um momento que vão querer uma negociação”, disse

em coletiva de imprensa, em Hiroshima, antes de embarcar para o Brasil.

## MAIS COOPERAÇÃO

Lula se reuniu com o primeiro-ministro japonês, Fumio Kishida, na noite da última sexta-feira, 19/05 e na manhã de sábado, 20/05, no Japão.

O encontro bilateral ocorreu no Grand Price Hotel, na cidade japonesa de Hiroshima, mesmo local onde foi realizada a Cúpula do G7, da qual o Brasil foi convidado a participar após 14 anos. Na reunião, Lula e o premiê manifestaram interesse em ampliar o comércio bilateral, combate às mudanças do clima, educação e integração entre as comunidades.

“Brasil e Japão precisam estabelecer uma relação mais produtiva não apenas do ponto de vista comercial, mas também do ponto de vista cultural, político e da ciência e tecnologia”, disse Lula ao primeiro-ministro, conforme publicação nas redes sociais da Presidência da República.

Em 2022, o fluxo comercial Brasil-Japão somou US\$ 11,9 bilhões, com superávit brasileiro de cerca de US\$ 1,3 bilhão. O estoque de investimentos diretos do Japão na economia brasileira aproxima-se de US\$ 22,8 bilhões.

O presidente ressaltou a

colaboração dos imigrantes japoneses no crescimento da economia do Brasil e os investimentos de empresas brasileiras no mercado japonês. Este ano serão celebrados 115 anos do início da imigração nipônica ao Brasil.

Estima-se que cerca de 204 mil brasileiros vivam no Japão, a quinta maior comunidade no mundo. Já o Brasil tem a maior comunidade de nipodescendentes fora do território japonês, com mais de 2 milhões de pessoas.

## DIFICULDADE DE AGENDA IMPEDE REUNIÃO ENTRE LULA E ZELENSKY

Lula não se encontrou com o presidente da Ucrânia, Volodymyr Zelensky, durante a cú-

pula do G7.

A organização da reunião bilateral não foi possível por dificuldade na conciliação das agendas dos dois líderes mundiais. O governo brasileiro sugeriu mais de um horário, mas não houve acerto.

Em entrevista, o presidente ucraniano confirmou a dificuldade das agendas.

“Encontrei todos os líderes. Quase todos. Todos têm suas agendas próprias. Acho que é por isso que não pudemos encontrar o presidente do Brasil”, afirmou.

Questionado se ficou decepcionado por não ter conseguido realizar essa reunião, Zelensky respondeu: “Acho que ele que ficou decepcionado”.



## Parlamentar estadual

## Aberto inquérito para investigar denúncia de violência doméstica contra deputado

A Polícia Civil instaurou inquérito contra o deputado estadual do Rio Grande do Sul Leonel Radde (PT) por violência doméstica. Ele é suspeito de ter agredido a ex-companheira em abril deste ano. O Tribunal de Justiça (TJ) autorizou, no fim da semana passada, que o caso seja investigado Corregedoria-Geral da Polícia Civil (Cogepol), já que o político é policial civil.

O advogado que defende Radde, Eduardo Amorim de Mattos, informou, por meio de nota,

que “os devidos esclarecimentos serão prestados em momento oportuno e que o deputado é vítima de crime”. Já a advogada que defende a ex-mulher do deputado, Eliziane Taborda, disse que vai se manifestar por meio de nota posteriormente.

De acordo com a delegada Eliana Lopes, diretora de comunicação da Polícia Civil, havia uma indefinição quanto à competência do caso, em relação a que órgão assumiria a investigação, pois o suspeito é de-

putado estadual. “O inquérito está em fase de oitivas, nessa fase ainda incipiente, pois era aguardada a posição do TJ. Com a definição, o procedimento vai seguir como se fosse um processo criminal normal contra um policial. Ele [Leonel Radde] também responde a processo administrativo para averiguar se tem alguma conduta, alguma infração administrativa, a ser apurada”, explica.

A ex-mulher do deputado estadual registrou ocorrência poli-

cial contra ele em 12 de abril. Ela disse ter sido agredida por ele no dia 8 de abril, durante uma festa, em casa. Os dois teriam discutido, Radde teria segurado e ferido ela. Exame de corpo de delito constatou hematomas. A polícia não divulgou detalhes da agressão.

A Justiça concedeu para ela, ainda em abril, uma Medida Protetiva de Urgência (MPU) de afastamento, que impede o deputado a se aproximar da ex-mulher ou contactá-la. Além disso, não pode

menção publicamente o nome dela. Segundo a Polícia Civil, a medida continua em vigor.

Radde também registrou uma ocorrência na polícia contra a ex-mulher. Segundo o documento, os crimes cometidos por ela seriam de extorsão e denúncia caluniosa, pois ela teria pedido dinheiro para sair de casa e estaria atribuindo a ele crimes que diz não ter cometido. Apesar de estarem separados, Radde e a ex-mulher moravam na mesma casa.



Divulgação ALRS

RESULTADO CONFIÁVEL É NO

# Laboratório Tacchini

com toda a **segurança** e **excelência** que você já conhece.

**CONSULTE EXAMES COM DESCONTO.**

É necessário fazer o agendamento do seu exame pela Central de Atendimento.

Telefone e WhatsApp  
(54) **3455.4333**  
atendimento@tacchini.com.br

**Laboratório TACCHINI**

Responsável Técnico: Caroline Frare - CRBM5 1642



## Política x Economia

## Câmara dos Deputados aprova texto-base do novo marco fiscal; PL segue para o Senado

A proposta foi aprovada pelos deputados por 372 votos a 108

Na última terça-feira, 23/05, Câmara dos Deputados aprovou, por 372 votos a 108, o texto-base do projeto de lei complementar que fixa novas regras fiscais para as despesas da União, o chamado arcabouço fiscal.

A medida substituirá o atual teto de gastos, criado ainda no governo de Michel Temer. Os destaques do projeto foram votados na quarta-feira, 24/05. Agora, o PL segue para debate e votação no Senado Federal.

A proposta do arcabouço fiscal foi enviada em abril pelo governo federal ao Congresso Nacional. O relator do projeto, deputado Cláudio Cajado (PP-BA), incluiu gatilhos para obrigar o corte e a contenção de gastos no caso de descumprimento da meta fiscal.

O novo arcabouço fiscal limitará o crescimento da despesa a 70% da variação da receita dos 12 meses anteriores. Em momentos de maior crescimento da economia, a despesa não poderá crescer mais de 2,5% ao ano acima da inflação.



Lula Marques/Agência Brasil

Em momentos de contração econômica, o gasto não poderá aumentar mais que 0,6% ao ano acima da inflação.

Durante todo o dia, Cajado esteve reunido com o presidente da Câmara, Arthur Lira, costurando mudanças pontuais no relatório.

Uma delas dá possibilidade do governo gastar mais do que o previsto, desde que arrecade mais que o previsto também. Os gastos serão condicionados ao cumprimento de metas de resultado.

O placar provocou comemoração na base do governo. Por se tratar de um Projeto de Lei Complementar, eram necessários, no mínimo, 257 votos para aprovação. A aprovação por uma margem larga, com um clima político favorável, deixa o governo mais confortável para a votação no Senado.

Chamado de Regime Fiscal Sustentável pelo relator, o projeto prevê que, no caso de descumprimento das metas, haverá contingenciamento (bloqueio) de despesas discricionárias. O projeto de Cajado estabelece a adoção, no ano seguinte ao descumprimento, de medidas automáticas de controle de despesas obrigatórias, como a não concessão de aumento real de despesas obrigatórias e a suspensão de criação de novos cargos públicos e da concessão de benefícios acima da inflação.

Caso o descumprimento aconteça pelo segundo ano consecutivo, novas proibições serão acrescentadas às existentes, como o aumento de salários no funcionalismo público, admissão ou contratação de pessoal e realização de concurso público (nos últimos dois pontos, a exceção é para reposição de car-

gos vagos).

Segundo Cajado, o reajuste real do salário mínimo estará fora dos gatilhos e terá aumento acima da inflação. Inicialmente, havia previsão de também retirar o Bolsa Família do limite de gastos. No entanto, o deputado manteve o benefício sujeito às normas gerais para que seja reajustado acima da inflação.

## SENADO

Em entrevista coletiva na manhã de terça, 23/05, antes do projeto ser votado na Câmara, o presidente do Senado, Rodrigo Pacheco (PSD-MG), afirmou que os senadores darão prioridade ao PLC.

“Há boa perspectiva para o marco fiscal na Câmara. E tão logo chegue no Senado, daremos a devida celeridade”, disse. “Ainda neste semestre, [iremos] entregar esse marco fiscal em substituição ao teto de gastos públicos”, completou.

Participaram também da coletiva o presidente da Câmara, Arthur Lira (PP-AL), o ministro da Fazenda, Fernando Haddad, o secretário-executivo da pasta, Gabriel Galpoldo, e com os deputados Cláudio Cajado (PP-BA), relator do arcabouço fiscal, e Aguinaldo Ribeiro (PP-PB), relator da reforma tributária; com o presidente do Banco Central, Roberto Campos Neto, e empresários do setor produtivo.

## Debate

## Melhorias em rodovias da Serra Gaúcha

O deputado estadual por Bento Gonçalves, Guilherme Pasin (PP) – que preside a Frente Parlamentar de Monitoramento, Acompanhamento e Fiscalização das Concessões nas Estradas Gaúchas – esteve na Concessionária Caminhos da Serra, na última sexta-feira, 19/05, em reunião com o diretor-executivo da instituição, Paulo Negreiros, afim de debater alternativas para trechos de rodovias sob gestão da entidade. O acesso ao distrito de Tamandaré, em Garibaldi, e à linha São Miguel, em Farroupilha, estiveram na pauta do encontro.

“Primeiro é importante destacar o grande trabalho feito pela

concessionária até aqui, num trabalho que começou no dia primeiro de fevereiro. O acesso a Tamandaré é fundamental para o desenvolvimento econômico da região, que conta inclusive com um distrito industrial, e também para a segurança de quem trafega por lá”, explica o deputado.

Pasin conta ainda que o acesso à linha São Miguel, em Farroupilha, é uma demanda trazida pelo vereador da cidade, Calebe Coelho. “O Caleb levantou esse ponto, que também é importantíssimo, para dar acesso à linha, ERS-122, em Farroupilha, onde a concessionária ficou de buscar alternativas”, completa o Pasin.



Thais Schauenberg Garcia

## 4 benefícios do cartão Black

A combinação entre praticidade e eficiência, com benefícios exclusivos e muitas facilidades.

Se você alcançou seus objetivos de carreira e negócios e deseja um cartão para ir além, precisa conhecer o **Sicredi Mastercard Black**.

### Confira alguns dos benefícios imperdíveis:



**Isenção de anuidade** para valores acima de R\$ 200 mil investidos na cooperativa ou conforme sua média de consumo no cartão.



**Retorno em cashback** na fatura de 1,15%\* a cada compra realizada com nosso cartão ou troca por produtos e serviços do nosso **programa de recompensas**.

\*Percentual atrelado a cotação do dólar em R\$ 5,20.



- **Acesso gratuito** a salas VIPs para titular e acompanhantes.
- **Proteção de bagagens** e inconveniências em **viagens**.
- **Cobertura** para **despesas médicas e hospitalares** em viagens ao exterior.



**Rendimentos em cota capital** em forma de distribuição dos resultados pela utilização do cartão e investimentos.



Consulte os demais benefícios do cartão Black Sicredi.



Quem usa o Sicredi Mastercard Black vive experiências únicas, com vantagens imperdíveis.

**Solicite o seu!**

**Sicredi**



@sicrediserrana



Mecânica Automotiva  
Multimarcas

**ALITEC**

54 3454 5876 | 98445 0713

autitecmultimarcas@hotmail.com  
Rua Florianópolis, 155  
Botafogo | Bento Gonçalves

**Mercado CARBONERA**

(54) 3454 3879 / 3452 1632

Rua Marques de Souza, 492 | Bairro São Francisco | Bento Gonçalves

**Auto Lavagem**  
Estética - Limpeza - Polimento e Cera

**maná**

54 3702.1450 | 99936.5584  
99610.4091

**HAVANA**  
REVISTERIA E TABACARIA

(54) 3055 4744

Rua Marechal Deodoro, 238,  
Shopping Bento, sala 46,  
Bento Gonçalves

**3G EXTINTORES**

Três G do Brasil Extintores Ltda  
www.tresgextintores.com.br  
comercial@3gextintores.com.br  
(54) 3451 6699

**GREPAR**  
Pela parte do seu IAT

54 3449 2466

Loja 1- Bairro Progresso  
Loja 2- Av. Osvaldo Aranha  
Loja 3- Centro  
Loja 4- Bairro Jardim Glória  
Loja 5- Bairro São Roque  
Loja 6- Bairro Botafogo

**HOURIVES**  
CASA DOS REPAROS

Rua Guilherme Fasolo, 172,  
Bairro Maria Goretti  
(ao lado do Frigorífico Aida)

(54) 3453 6336

MECÂNICA  
**MOTORCRAFT**  
MECÂNICA GERAL  
TRANSMISSÕES

BOSCH Service

54 3701 0111 | 54 99633 1533

Rua Carlos Gomes, 445,  
Bairro São Roque, BG

**VENHA PLANEJAR SUA FUTURA MORADIA CONOSCO**



**Construtora Zanotto**  
SEGURANÇA E BEM-ESTAR PARA SUA FAMÍLIA

Rua Fortaleza, 138 - Sala 03  
Bairro Botafogo - Bento Gonçalves

Whatsapp (54) 98406-3006  
Fone (54) 3452-0506

**Fraporti** Imóveis  
CRECI 124.163-J

(54) 98114 8872  
www.fraportimoveis.com.br  
Rua Naracy J. Torresan, 09,  
sala 05, bairro Maria Goretti

**aurora** con cept  
RESIDENCIAL

**Residencial conta com:**

- Salão de festas
- Academia
- Elevador
- Apartamentos com 2 dormitórios
- Medindo de 50 a 95m² privativos + box de garagem coberto
- Rebaixe em gesso
- Churrasqueira

**Opções de apartamentos**

- Sacada aberta e fechada
- Suíte
- Terraço

A partir de **R\$241.000**  
com entrada parcelada  
R.2-99.226

**LANÇAMENTO NO PROGRESSO**



**São Francisco**  
CENTRO VETERINÁRIO

(54) 2621 5913 • 99684 4562  
Rua Victório Carraro, 1031,  
Santa Marta - Bento Gonçalves  
cvsfranciscodesaiss@hotmail.com

**MERCADO NICHETTI**

SANTA MARTA:  
Rua Carlos Ranzi, 230, 54 3453 7911

BOTAFOGO:  
Rua Fortaleza, 291, 54 3453 2208

SÃO FRANCISCO:  
Rua Garibaldi, 431, 54 3454 2273

**OSWALDOCRUZ**  
LABORATÓRIO

54 3451 2599  
Rua General Osório, 309,  
sala 302, BG, RS

**Mercadão da Fruta**

Mais de 50 itens a preço único.

3453 1815 | 3454 2016  
Rua Dante Larentis, 61  
Cidade Alta - Bento Gonçalves

**CASAS COM DUAS MORADIAS**



Bairro Maria Goretti, mista, terreno 273m²  
R\$ 300.0000

Bairro Progresso, mista, terreno medindo 289m²  
R\$ 670.000

Bairro Humaitá, mista, terreno medindo 360m²  
R\$ 835.000

Bairro Santa Marta, 2 casas individuais no mesmo terreno que mede 445,20m²  
R\$ 1.000.000

www.oliparimoveis.com.br

54 3452 2612 • 3451 4145  
Rua Barão do Rio Branco, 562,  
Centro, Ed. Elizio Marangon, BG  
(ao lado do antigo endereço)

**Olipar Imóveis**  
Consultoria Imobiliária  
CRECI 37.480 | CRECI 5.494

**FAÇA SUAS PUBLICAÇÕES LEGAIS NO JORNAL SERRANOSSA IMPRESSO E DIGITAL\***

**O MELHOR PREÇO DO SUL DO BRASIL**

\*Publicação com certificação digital.

**OSWALDOCRUZ**  
LABORATÓRIO

54 99693 3322

Rua General Osório, 309, sala 302  
Bento Gonçalves, RS

MECÂNICA  
**MOTORCRAFT**  
MECÂNICA GERAL  
TRANSMISSÕES

CÂMBIO AUTOMÁTICO DO BRASIL

**BOSCH Service**

54 3701 0111 | 54 99633 1533

Rua Carlos Gomes, 445,  
Bairro São Roque, BG

**Pinusplac**

**VENDO** apartamento, Residencial Brilho da Lua, bairro Vila Nova, em Bento Gonçalves. São 02 dormitórios, sala/cozinha, banheiro, área de serviço, vaga de estacionamento. Prédio todo cercado, entrada principal com identificação digital, valor baixo condomínio. CONTATO: (54) 98404.5302 ou (54) 99981.3000. VALOR: R\$ 157.000,00.

**VENDE-SE** terrenos, bairro Barracão, em Bento Gonçalves. Com toda a infraestrutura necessária. Pavilhões e moradia. INFORMAÇÕES: financiamento direto pelo INCC-m ou preço à vista com desconto especial. CONTATOS: (54) 3449.4444, (54) 99981.3000, com Celso / (54) 99972-3122, com Reginatto. Matrículas individuais. Preços especiais.

**VENDE-SE** terrenos no bairro Barracão, em Bento Gonçalves. Ótima localização, condomínio fechado, com toda infraestrutura, em um belo local, seguro, calmo, com uma paisagem linda. Você pode financiar direto conosco com uma entrada e até 50 meses para pagar, corrigido pelo INCC-M. Preço à vista com desconto ESPECIAL. CONDOMÍNIO RESIDENCIAL VILLAGGIO TOSCANA - últimas unidades. Com matrícula, pronto para morar. INFORMAÇÕES: (54) 99981.3000 ou (54) 98404.5302. Preços a partir de R\$ 135.000,00

**ALUGO:** PAVILHÃO de 200m2 para depósito, bairro Licorsul, em Bento Gonçalves. CONTATO: (54) 99974-4444.

**VENDE-SE** terrenos individuais - condomínio Ztazione Milano, fechado, localizado no Loteamento Verona, em Bento Gonçalves. PREÇOS ESPECIAIS. CONTATO: (54) 98404.5302 ou (54) 99981.3000.

54 3449 4444  
contato@pinusplac.com.br



# G'Dom MALHAS

## CURSO GRÁTIS

### DE COSTURA INDUSTRIAL VAGAS LIMITADAS

**INÍCIO DAS AULAS: IMEDIATO**

**HORÁRIO:** de segunda a sexta-feira, das 7h às 12h e das 13h às 17h

**REQUISITOS:** vontade de aprender a costurar e de ter uma profissão

Interessados devem enviar currículo para o e-mail [peessoal@gdom.com.br](mailto:peessoal@gdom.com.br) ou comparecer na Malhas G'Dom (Rua Tietê, 568 B.Imigrante), de 2ª a 6ª feira em horário comercial.

## G'Dom MALHAS CONTRATA:

- VENDEDORA DE LOJA

- COSTUREIRA MÁQUINA INDUSTRIAL

Rua Tietê, 568, bairro Imigrante, ou enviar currículo para o e-mail [peessoal@gdom.com.br](mailto:peessoal@gdom.com.br) ou pelo WhatsApp 54 99943 0355

**VENDE-SE casa no bairro Borgo, em Bento Gonçalves, com três moradias. VALOR: R\$ 154 mil. Contato: (54) 99655-5858**



MUNICÍPIO DE SANTA TEREZA

#### Resumo de Contratos:

Contrato nº 157/2023 – Dispensa de Licitação nº 079/2023- Aquisição de bomba hidráulica de caçamba de engrenagens, vazão 68cm³, flange europeu DIN, acionamento a cabo, para substituição no caminhão Atron IVJ3947. SAMARA DE TONI. Valor Total R\$ 2.249,00.

Contrato nº 158/2023 – Pregão Presencial nº 026/2023 - contratação de empresa especializada para executar serviços de solda de oxigênio, solda elétrica eletrodo, solda de fundição e solda mig para as Secretarias Municipais de Santa Tereza/RS. FELIPE CAUMO LTDA. Valor Total estimado R\$ 157.800,00

Contrato nº 159/2023 – Dispensa de Licitação nº 080/2023 - Aquisição de medicamentos para a UBS. ALTERMED MATERIAL MEDICO HOSPITALAR LTDA. Valor Total: R\$ 2.227,50.

Contrato nº 160/2023 – Dispensa de Licitação nº 081/2023- Aquisição de acervo de livros para o Ensino Fundamental - Séries Iniciais. VIZU EDITORA E DISTRIBUIDORA DE LIVROS LTDA. Valor: R\$ 9.896,00.

Contrato nº 161/2023 – Dispensa de Licitação nº 082/2023- Manutenção do ar condicionado da Escavadeira Hidráulica XCMG. EDUARDO HENZ. Valor: R\$ 900,00.

Contrato nº 162/2023 – Dispensa de Licitação nº 083/2023 - Aquisição de material para ministrar as aulas de Pilates. SMITH INDUSTRIA & COMERCIO DE PRODUTOS MEDICOS – HOSPITALARES LTDA. Valor: R\$ 8.232,60

Contrato nº 163/2023 – Inexigibilidade de Licitação nº 004/2023- Locação de um imóvel para a instalação do Conselho Tutelar. MERCEDES PANIZZI BALDISSERA. Valor: R\$ 500,00 mensais.

Contrato nº 164/2023 – Dispensa de Licitação nº 084/2023- Prestação de serviços de impressão de material gráfico para divulgação da nova data e atrações da 1ª ExpoSanta. GRAFICA GARIBALDENSE LTDA. Valor: R\$ 2.245,00.

Contrato nº 165/2023 – Dispensa de Licitação nº 085/2023- Aquisição de material gráfico para uso da Secretaria Municipal de Saúde. GRAFICA GARIBALDENSE LTDA. Valor: R\$ 5.289,00.

Contrato nº 166/2023 – Tomada de Preços nº 010/2023- Execução de defensas metálicas na estrada Municipal (Rota Turística “Pelos Caminhos do Pão e do Vinho”) e na estrada Municipal da Graciema Alta. SIGNASUL ENGENHARIA DE SINALIZAÇÃO LTDA. Valor: R\$ 134.200,00.

#### Resumo das Atas de Registro de Preços:

Ata de Registro de Preços nº. 013 /2023 – Pregão Presencial Nº 027/2023 - registro de preços tem por objeto o registro de preços para futura e eventual aquisição de materiais de construção. BECAJOL ARTEFATOS E CONSTRUÇÃO LTDA, com valor total de R\$ 4.003,00 L OFFERTA MATERIAIS DE CONSTRUCAO LTDA, com o valor total de R\$ 8.558,20, JH SEBEN COMÉRCIO DE MATERIAIS DE CONSTRUÇÃO LTDA, com valor total de R\$ 12.794,00.

Resumo Termos Aditivos:

Termo Aditivo nº 003/2023 – Referente ao Contrato nº 039/2022 - ECO VERDE PRESTAÇÃO DE SERVIÇO DE COLETA DE LIXO LTDA. O valor total do Contrato passa a ser de R\$ 3.816,36, a contar de 19/05/2023.

Termo Aditivo nº 001/2023 - Referente ao Contrato nº 052/2022 – ENSEG – ENGENHARIA DE SEGURANÇA DO TRABALHO LTDA. Fica acrescido o valor de 4,18%, perfazendo o valor total de R\$ 108,35 por consulta. Prazo do contrato em mais 12 (doze) meses, a contar de 23/05/2023.

Santa Tereza, 26 de maio de 2023

GISELE CAUMO

Prefeita Municipal.



**VENDO** apartamento COM MÓVEIS, no bairro Aparecida, de 02 dormitórios, com sacada aberta, vaga de garagem. Financiamento pelo banco de sua preferência e aceita o FGTS como entrada. VALOR: R\$ R\$145.000,00. CON-

TATO: (54) 99683-6257, com Luiz. CRECI 42.589.

**VENDO** apartamento na avenida Osvaldo Aranha, em Bento Gonçalves. Mobiliado, com 03 dormitórios, sendo uma suíte, sala de estar, cozinha, SACADA, área de serviço e banheiro, Box de garagem. VALOR: R\$880.000,00. CONTATO: (54) 99683-6257, com Luiz. CRECI 42.589.

**VENDO** terreno no LOTEAMENTO PERUFFO, bairro Vila Nova, pronto para construir. Aceita parcelamento

direto e pode ser financiamento pelo banco de sua preferência. VALOR: R\$ R\$99.000,00 (estudamos sua proposta). CONTATO: (54) 99683-6257, com Luiz. CRECI 42.589.

**VENDO** CASA no LOT. BERTOLINI, com duas moradias, ambas de 02 dormitórios, cozinha, área de serviços, banheiro social e vaga de garagem. Pode ser financiado e usado o FGTS como entrada. Possui ótima posição solar. VALOR: R\$380.000,00. CONTATO: (54) 99683-6257, com Luiz. CRECI 42.589.

**CINEX**  
www.cinex.com.br

**FARMÁCIA SÃO JOSÉ**  
Matriz: (54) 3453 6516  
Rua Caxias do Sul, 527, Glória  
Filial 1: (54) 3453 1713  
Rua Marcos Valduga, 232, Santa Helena  
Filial 2: (54) 3453 6161  
Rua Carlos Cembranel, 28, Santa Marta

**Ipiranga**  
**POSTO Ravanello**  
(54) 3451 6668  
Rua 13 de Maio, 1000  
São Bento - Bento Gonçalves  
postoravanello@postoravanello.com.br

**AGRO PET DOS ANJOS**  
AGROPECUÁRIA E PET SHOP  
54 3453 3789  
Rua Nelson Carraro, 440  
Sala 01 | Bento Gonçalves | RS  
lucianogdosanjos@gmail.com

**Casttini**  
AMBIENTES PARA VIVER  
54 3451 7773 | 3055 7774  
www.casttini.com.br

**Sanchez Motosport**  
SUA MOTOCICLETA NO LUGAR CERTO!  
Rua Joana Guindani Tonello, 145  
bairro Licorsul | 3454 3455

**VENDE-SE janelas novas de madeira nobre de lei:**

- 1 janela banheiro 1,00x0,80cm

- 1 janela banheiro 0,80x0,60m

- 1 janelão 2,00x 2,24m

- 1 janelão 1,80x2,24m

- 4 janelas 1,80x1,24m

- 1 janela cozinha 1,30x1,10cm

- 3 janelas vidro 0,50x2,20m

- 4 janelas 1,80x1,20m

**Contato:**

**(54) 99700-7474**

**VENDO** CASA em São Valentim, com dois andares, sendo que no superior possui 03 dormitórios, cozinha, área de serviços, banheiro social. No inferior, vaga de garagem para até 3 carros. Pode ser financiado e usado o FGTS como entrada. Estuda apartamento de menor valor no negócio. Possui ótima posição solar. VALOR: R\$600.000,00. CONTATO: (54) 99683-6257, com Luiz. CRECI 42.589.

**VENDO** terreno no bairro Santa Helena, Loteamento Fátima, medindo 12x23, podendo ser financiado até 100% via banco ou pagamento à vista (estudamos sua proposta). VALOR: R\$115.000,00. CONTATO: (54) 99683-6257, com Luiz. CRECI 42.589.

**VENDO** apartamento no bairro Maria Goretti, em Bento Gonçalves, Residencial Villeneuve, de 02 dormitórios, com esperas para água quente, ar condiciona-

do e rebaxe em gesso, com churrasqueira, sala, banheiro social e vaga de garagem. Financiamento pelo banco de sua preferência e aceita o FGTS como entrada. VALOR: R\$ R\$249.000,00. CONTATO: (54) 99683-6257, com Luiz. CRECI 42.589.

**VENDO** chácara escriturada com 23.975,00m², 18 km de Bento Gonçalves, com água e luz instalados, excelente vista, com árvores frutíferas produzindo. VALOR: R\$ 200.000,00 (estudamos sua proposta). CONTATO: (54) 99683-6257, com Luiz. CRECI 42.589.

**VENDO** TERRENO medindo 10x25m, no bairro São Roque, no Loteamento Longui, pronto para construir. Aceita parcelamento direto e pode ser financiado pelo banco de sua preferência. VALOR: R\$ R\$140.000,00 (estudamos sua proposta). CONTATO: (54) 99966-4616, com Adriano. CRECI 42.504.



## Segurança

## Polícia Civil prende 2º suspeito de envolvimento em homicídio em BG

De acordo com a 2ª DP, o homem tem envolvimento na morte de Everton Maciel Madeira, de 41 anos, morto no dia 14 de maio, no bairro Planalto

Lucas Marques

Em continuidade às investigações referentes ao homicídio de Everton Maciel Madeira, de 41 anos, ocorrido no dia 14 de



Polícia Civil

maio, no bairro Planalto, a Polícia Civil, por meio de agentes da 2ª Delegacia de Polícia de Bento Gonçalves e com apoio da 1ª DP, efetuou a prisão de um homem, de 43 anos, no bairro Humaitá, na terça-feira, 23/05.

Ele foi preso por porte de arma de fogo com numeração suprimida. Com o indivíduo, foram apreendidas uma pistola .380, um revólver calibre .38 e muni-

ções .380 e de calibre .12. Após os procedimentos de praxe, o homem foi encaminhado para a Penitenciária de Bento Gonçalves e encontra-se à disposição da Justiça.

Segundo o delegado da 2ª DP, Rodrigo Morale, o homem preso na terça guardava armamento do suspeito de cometer o crime, que foi preso pela Brigada Militar (BM) ainda no dia 14 de maio.

## Cães policiais treinados vão atuar na segurança pública de Caxias

O comando do 12º Batalhão de Polícia Militar de Caxias do Sul implementou o serviço de policiamento ostensivo a Patrulha K9 com cães policiais treinados. Os animais serão incorporados às atividades de segurança pública do município, na detecção de entorpecentes, operações de choque, além de buscas e capturas.

A atual equipe é formada

por 12 policiais e 11 cães das raças pastor alemão, pastor belga malinois e rottweiler, que possuem, em média, quatro anos de idade.

De acordo com a BM, os cães são importantes em operações de combate ao tráfico de drogas e apreensão de armas, devido ao olfato mais apurado, sendo capazes de identificar odores específicos.



BM

## Tema atual

## SITRACOM de Bento Gonçalves realiza debate "Plenária Trabalho com Cidadania" sobre trabalho digno

Na ocasião, foram debatidos assuntos relacionados com o trabalho análogo à escravidão, a precarização, terceirização e a nova CIPA

O Sindicato dos Trabalhadores na Indústria da Construção e Mobiliário (SITRACOM BG) promoveu, na última quinta-feira, 18 de maio, a Plenária Trabalho com Cidadania, no auditório da entidade.

A presidente do SITRACOM, Adriana Machado de Assis, afirma que a entidade conseguiu atingir o objetivo proposto, de conversar com as empresas e escritórios de contabilidade sobre a preocupação sobre a chamada escravidão moderna, a terceirização da atividade fim, a precarização do trabalho, os ataques aos direitos trabalhistas, além de buscar medidas que possam ajudar na cidadania, respeito e dignidade no ambiente de tra-



Fotos Hélio Alexandre fotografia

balho.

"Convidamos palestrantes que trabalham diretamente na fiscalização dos postos de trabalho, o auditor fiscal do Ministério do Trabalho e Emprego de Caxias do Sul, Vanius João Corte, o Superintendente Regional do Trabalho no RS, Claudir Nespulo e a advogada Bruna Marin, que nos trouxe informações sobre a Lei 14.157/2022 que trata sobre a nova CIPA", afirma.

TRABALHO ANÁLOGO À ESCRAVIDÃO

Segundo dados do Ministério do Trabalho, neste ano, foram resgatados mais de 520 vítimas de trabalho análogo à escravidão. No Rio Grande do

Sul houve aumento de 214% de resgate de trabalhadores nesta situação entre 2021 e 2022.

"Vivemos num país que mais escravizou seres humanos no mundo, entre 1501 a 1900 cerca de 4,86 milhões de negros e indígenas foram escravizados. A escravidão está muito enraizada aqui. O Brasil agora está enfrentando as novas caras do trabalho análogo à escravidão e outras formas laborais que violam a integridade física de trabalhadores", expõem.

Adriana também destaca que o SITRACOM quer reforçar a importância de conscientizar as pessoas sobre esse problema social e buscar soluções que efe-

## Caso Marília Mendonça

## Agentes da Polícia são investigados por vazamento de fotos

O caso está sendo investigado pela corregedoria da instituição

Um inspetor da Delegacia das Mulheres de Santa Luzia, na Grande BH, e uma servidora do setor de toxicologia do Instituto Médico Legal (IML) de Belo Horizonte, são investigados pela corregedoria por suspeitas de vazamento das fotos da necropsia da cantora Marília Mendonça. Mandados de busca e apreensão foram cumpridos contra os dois agentes da Polícia Civil, na última segunda-feira, 22/05.

A Polícia Civil de Minas Gerais afirmou que "não coaduna com a prática de condutas ilícitas e buscará dar a resposta adequa-

da à sociedade, no menor prazo possível e que o caso está a cargo da corregedoria".

Em abril deste ano, por meio de redes sociais, a Corregedoria-Geral da Polícia Civil de Minas Gerais (PCMG) publicou que havia instaurado um procedimento e inquérito policial para apurar autoria e responsabilização dos culpados pelo vazamento de fotos do exame de necropsia da cantora Marília Mendonça.

Ainda segundo a publicação da Corregedoria-Geral, o vazamento aconteceu no sistema da Polícia Civil de Minas Gerais e os servidores responsáveis pelo vazamento podem ser punidos com afastamento ou até mesmo demissão.

O QUE DIZ A POLÍCIA CIVIL

"A Polícia Civil de Minas Gerais informa que o procedimento investigativo segue em tramitação a cargo da Corregedoria-

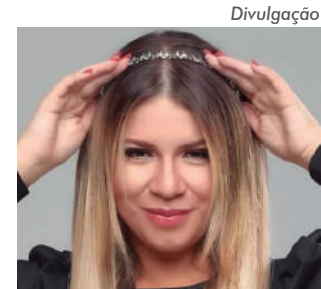

Divulgação

-Geral de Polícia Civil, que vem realizando todas as diligências cabíveis para identificar o usuário que deu causa ao vazamento do laudo pericial.

A investigação encontra-se em seu curso regular, buscando a elucidação do caso para a devida responsabilização administrativa e criminal dos envolvidos. A PCMG salienta que não coaduna com a prática de condutas ilícitas e buscará dar a resposta adequada à sociedade, no menor prazo possível".

## Rápidas

✓ O advogado da brasileira Manuela Vitória de Araújo Farias, de 19 anos, presa em janeiro por tráfico de drogas na Indonésia, afirmou na terça-feira, 23/05, que o Ministério Público do país asiático pediu que a jovem seja condenada a 12 anos de prisão pelo crime.

Agora, segundo Davi Lira da Silva, a defesa acredita que a pena de morte ou prisão

perpétua esteja praticamente descartada.

A informação foi repassada pelo órgão durante a audiência de julgamento da brasileira que aconteceu na madrugada de terça-feira na Indonésia. Uma nova fase do processo está marcada para 30/05. Manuela, que partiu de Florianópolis para Bali com a cocaína, segue presa.

os mesmos trabalhos e geram o mesmo valor; não poderiam receber salários diferentes.

"O que não acontece no mercado de trabalho, onde além do preconceito para com o gênero feminino, ainda há dificuldades para mulheres mães, mulheres negras e mulheres acima dos 40 anos. Temos uma lei na CLT que nos garante esse direito desde o ano 1943 e até os dias de hoje essa lei não é obedecida. A mulher recebe até 25% a menos que o homem. Não tem sentido homens e mulheres receberem diferentes salários", afirma.

Adriana também acrescenta que não é possível aceitar essa situação e que o sindicato, formado principalmente por mulheres, abraçou esta causa.

"É como se todo mês, ao final do mês, no contracheque, a mu-

lher pagasse, além dos encargos previdenciários e descontos tributários, uma 'contribuição discriminatória' pelo fato de ser mulher. Não podemos mais aceitar essa discriminação e por sermos um sindicato que a metade da nossa categoria é de mulheres e tem uma presidente mulher que conhece muito bem essa realidade, resolvemos abraçar essa causa e lutar por nossos direitos", finaliza.

Participaram do evento o Regional do Ministério do Trabalho e Emprego de Caxias do Sul, auditor fiscal Vanius João de Araújo Corte, o Superintendente Regional do Trabalho no RS, Claudir Antonio Nespulo e a advogada Bruna Marin. A intermediação ficou por conta da presidente do SITRACOM, Adriana Machado de Assis.





+1

## Idoso é resgatado em situação análoga à de escravidão no RS

O idoso foi retirado do local e encaminhado para uma casa de acolhimento

Um idoso, de 71 anos, foi resgatado de um hotel em situação análoga à de escravidão, em Santo Ângelo, na região das Missões. O homem era o único trabalhador do local, que funcionava de forma ininterrupta.

O trabalhador foi encontrado pelo Grupo Especial de Fiscalização Móvel do Ministério do Trabalho e Emprego (MTE) no dia 09/05, entretanto, o caso só se tornou público nesta semana.

De acordo com o MTE, a vítima foi encontrada atuando na limpeza de chalés, recepção de clientes e na lavagem de roupas. O homem trabalhava sem intervalos, nem descansos necessários.

Durante uma audiência com a equipe do MTE, no dia 12/05, o trabalhador relatou que se aposentou por idade em 2018, mas que antes recebia como pagamento R\$ 150 semanais e, no máximo, R\$ 500 por mês. Em dez anos de prestação de serviços, não houve assinatura da



MTE/Divulgação

carteira de trabalho, nem pagamento de férias, décimo terceiro, horas extras, adicional noturno e demais verbas trabalhistas.

O idoso dormia em um cômodo na entrada do hotel, que também funcionava como recepção e guarita. O local estava sujo, com mofo e goteiras que molhavam o colchão. As roupas e objetos pessoais ficavam em uma caixa de papelão, sem condições de higiene.

Além disso, as refeições eram feitas em um galpão que também servia como abrigo para animais, garagem e depó-

sito de ferramentas, móveis, eletrodomésticos inutilizados e produtos de limpeza.

O responsável pelo hotel foi notificado a pagar ao trabalhador resgatado mais de R\$ 400 mil, mas o pagamento não foi realizado. Ele deve responder por crime de apropriação de bem de idoso e condição análoga à escravidão.

O idoso foi retirado do local com o apoio de servidores da secretaria Municipal de Desenvolvimento Social e Cidadania e encaminhado para uma casa de acolhimento.

## Adiantamento

# Governo começa a pagar 1ª parcela do 13º salário do INSS

Abono beneficiará mais de 38 milhões de pessoas com R\$ 62,6 bilhões

A primeira parcela do 13º salário dos beneficiários do Instituto Nacional de Seguro Social (INSS) começou a ser depositada na última quinta-feira, 25/05, e será creditada juntamente com o pagamento regular do benefício mensal.

Anualmente, este abono é pago entre agosto e novembro.

Contudo, a antecipação do pagamento foi assinada pelo presidente Luiz Inácio Lula da Silva (PT) em 4 de maio.

Os primeiros a receber os créditos são os beneficiários que ganham até um salário-mínimo e possuem o Número de Identificação Social (NIS) com final 1.

A partir de 1º de junho, começarão a receber aqueles que ganham mais que o piso nacional e têm cartão do NIS com final de inscrição 1 e 6. Todos os pagamentos vão ser feitos até 7 de junho.

Desde 1º de maio, o piso previdenciário é de R\$ 1.320,00.

O teto dos benefícios pagos pelo INSS continua sendo R\$ 7.507,49.

Ao todo, o investimento federal será de R\$ 62,6 bilhões e vai beneficiar mais de 38 milhões de segurados da Previdência Social. De acordo com INSS, o 13º salário do INSS é depositado a aposentados e pensionistas por morte, além daqueles que tenham recebido, neste ano, auxílio por incapacidade temporária, auxílio-acidente ou auxílio-reclusão.

Por lei, não têm direito ao 13º salário do INSS os segurados que recebem benefícios assistenciais.

## Prepare o bolso

# Conta de água da Corsan vai ficar mais cara a partir de julho

Os 317 municípios de abrangência da Corsan terão reajuste na conta de água a partir do consumo de junho. Com isso, a tarifa do mês de julho será mais cara. Contudo, o percentual varia de acordo com o órgão regulador que atende cada município.

No caso das 275 cidades da

região de cobertura da Agência Estadual de Regulação dos Serviços Públicos Delegados do Rio Grande do Sul (Agergs), o reajuste homologado foi de 3,4%, diante de um pedido de 3,57% da Corsan.

Já na Agência Reguladora Intermunicipal de Saneamento (Agesan), que representa 32

cidades, foi homologado o percentual solicitado pela Corsan de 5,6%.

A alteração no valor da conta de água é anual e o reajuste é calculado a partir de índices econômicos, mais a variação da tarifa de energia elétrica, definida pela Agência Nacional de Energia Elétrica (Aneel).

# A UCS É PRA VOCÊ

**UCS**  
BENTO GONÇALVES

## Vestibular da UCS Bento ganha três opções de ingresso, com início das aulas em agosto

Bacharelados em **Enfermagem** e em **Engenharia da Computação** e superior de tecnologia em **Análise e Desenvolvimento de Sistemas** são as novidades

A UCS Bento tem reafirmado, constantemente, seu compromisso regional de ser um centro produtivo e difusor de conhecimento. Mais uma demonstração desse propósito está sendo dada agora, com a oferta de novas opções de ingresso no campus local da maior universidade da região.

Agora, a conhecida excelência em ensino da UCS chega a três novos cursos que a universidade passa a oferecer em seu vestibular com processo seletivo contínuo. As formações em bacharelado em Enfermagem e em Engenharia da Computação, além do superior de tecnologia em Análise e Desenvolvimento de Sistemas, passam a fazer parte dos mais de 20 cursos oferecidos no campus da UCS em Bento Gonçalves.

O curso de Enfermagem, lançado no último dia 16 de maio, chega com conceito máximo – nota 5 – do Ministério da Educação e início das aulas para agosto. Para instalar o curso, a UCS Bento realizou investimentos de cerca de R\$ 1 milhão no Laboratório de Habilidades, equipado com manequins de última geração para as práticas dos alunos, sendo esse um de seus diferenciais – somado aos demais laboratórios e a infraestrutura do campus, além do projeto pedagógico e da qualidade do corpo docente.

Com 70% de conteúdo prático, o curso tem duração de

cinco anos e objetiva promover o cuidado ao ser humano em sua integralidade, em todas as fases e ciclos de vida, promovendo saúde individual e coletiva. Além de atuar na assistência à saúde, o enfermeiro desempenha funções no ensino, na pesquisa e no cuidado à saúde individual, familiar e comunitária, cuidando do ser humano doente e sadio. Suas atividades incluem, também, consultas de enfermagem, elaboração de diagnósticos de enfermagem e prestação de consultorias e assessorias, tendo competência e habilidade para planejar, executar, gerenciar e supervisionar o cuidado em enfermagem nos diferentes níveis de atenção à saúde.

Outro curso novo na UCS Bento é o de Engenharia da Computação. A área é uma das mais requisitadas do mercado e incorpora a ciência e a tecnologia do projeto, da construção, da implementação e da manutenção dos componentes de software e hardware dos sistemas computacionais.

O engenheiro de computação contribui para o desenvolvimento tecnológico, especificando, projetando e desenvolvendo dispositivos e sistemas para aquisição da informação, armazenamento, processamento, comunicação e controle. Também é responsável por coordenar e desenvolver projetos integrados de hardware e software de alta qualidade e desempenho, compreendendo sistemas embarcados e sistemas de tempo real.

Ainda no ramo da tecnologia, a UCS Bento oferece, também pela primeira vez, o curso superior de tecnologia em Análise e Desenvolvimento de Sistemas, com duração de dois anos e meio. O analista tem uma série de funções. É ele que cria, desenvolve, testa, implanta e mantém soluções tec-



Paula Larentis

Para outras informações, contate a área de Relacionamento da UCS Bento, através dos números de WhatsApp (54) 99919-3141 ou (54) 99626-2771.

nológicas em informática, apoiando os processos de tomada de decisão e contribuindo para a competitividade das organizações.

Além disso, avalia, concebe, projeta, desenvolve e testa sistemas computacionais, empregando metodologias, tecnologias e ferramentas de engenharia de software, linguagens de programação e bancos de dados. Sua formação permite vistoriar, realizar perícia, avaliar e emitir laudo e parecer técnico em sua área.

Todas as três opções estão disponíveis para serem cursadas. Para isso, basta **agendar sua prova de redação pelo site** [ucs.br/site/vestibular](http://ucs.br/site/vestibular), **de modo online**, e escolher a formação para seu **futuro profissional**.



# Cruzadas

Respostas na página 07

## PALAVRAS CRUZADAS DIRETAS

www.coquetel.com.br

© Revistas COQUETEL

Ano de chegada de Cabral ao Brasil (Hist.)	Prêmio de pontuação em jogos	Baralho de cartomantes	Adoçante produzido pela abelha	Situado no passado Mágico	Tempo que se passa de-socupado
Enfra-quecido (o impacto)	(?) Gore, político dos EUA		Locução (abrev.) Mexer a terra (ave)		
			Técnica usada em fisio-terapia		Cômodo para receber visitas
Compo-nente de cremes dentais	Negli-gente Animal da pecuária				
Local de formação de moto-ristas	Conjunção condicional A irmã da mãe	Conti-nente mais populoso			Trecho solo de uma ópera
3, em al-garismos romanos		Resolver os proble-mas da empresa			
	Veste indiana Roberto (?), ator				É defendi-da pelas Forças Armadas
Nascente de água Sem umidade	Bolsa, em inglês Silaba de "cifra"		Clinica para ree-ducação alimentar		
		Correta; certa Cervideo do Canadá			Deus do amor (Mit.)
			(?) que a Sorte Nos Separe", filme		
Alegrem a festa Programa jornalístico	(?) -shirt, modelo de camiseta		(?) -nosso, oração crista	Rio Grande do Norte (sigla)	
Significa "Sinfô-nica", em OSB	Mocinhas; garotas				

BANCO 22

# Sete Erros

Respostas na página 07

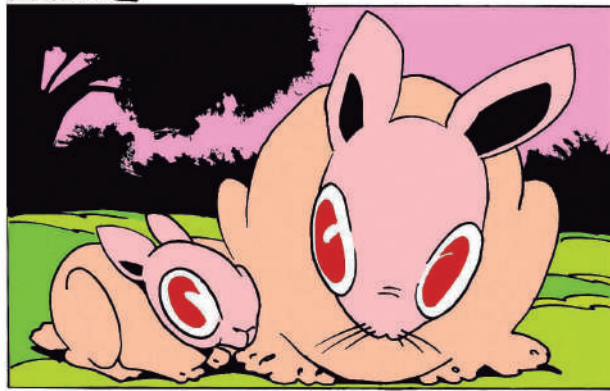
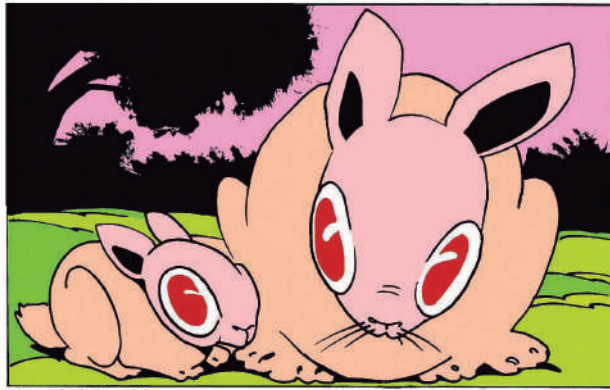

## Expediente

**Circulação:** semanal, às sextas-feiras  
**Endereço:** rua 13 de Maio, 877/602 (L'América Shopping), bairro São Bento, Bento Gonçalves  
**Contato:** (54) 3454 1015  
**Tiragem:** 10.000 exemplares

**Direção:** Diogo Zanetti  
**Jornalismo:** Lucas Marques e Suellen Krieger

**Criação:** Júlia Milani

**E-mails de contato:**  
 redacao@serranossa.com.br  
 comercial@serranossa.com.br  
 financeiro@serranossa.com.br

**Acompanhe on-line:**  
 www.serranossa.com.br  
 Facebook: SERRANOSSA  
 Instagram: jornalserranossa  
 Twitter: @serranossa

## Horóscopo

Por João Bidu (www.joaobidu.com.br)

### Áries – 21/03 a 20/04

Sextou e os astros enviam bons estímulos para o seu trabalho. Saturno incentiva você a buscar mais estabilidade no emprego e a persistir nos seus ideais, mas não se descarta ter que mudar os planos. Some forças com os colegas em prol das metas e dos objetivos em comum. É uma boa fase para parcerias e sociedades, aproveite!

### Touro – 21/04 a 20/05

Você pode ter a sensação de que a semana passou rápido e ainda há muito o que fazer e vai investir boa parte da sua energia no trabalho. A Lua garante disposição, organização e disciplina para cumprir seus compromissos e fechar a semana com tudo em dia. Mas ela também pede para você não assumir tarefas demais. Pense na sua saúde e respeite os horários das refeições e de descanso.

### Gêmeos – 21/05 a 20/06

Hoje a Lua indica um dia perfeito para quem planeja mudar de casa ou iniciar uma reforma. A Lua anuncia doses extras de sorte e entusiasmo para você. Seu alto-astrol será ainda mais evidente e deve contagiar os colegas. Com isso, até as tarefas mais difíceis vão fluir melhor.

### Câncer – 21/06 a 21/07

No começo do dia, trabalhar em equipe pode ser uma boa opção. Mas logo você deve preferir

cumprir as tarefas em um cantinho mais tranquilo. Priorize as que já domina e aproveite a sua experiência para se destacar no que faz. Também é um bom astral para quem trabalha em casa ou num negócio de família.

### Leão – 22/07 a 22/08

A Lua vai acentuar a sua criatividade e você pode usar a cabeça para descobrir novas formas de incrementar seus ganhos. Ela também aumenta a sua habilidade de se expressar e defender suas opiniões. Isso deve ajudar a dialogar e negociar no trabalho, pode facilitar as coisas em uma entrevista de emprego ou garantir acordos e negócios bem vantajosos.

### Virgem – 23/08 a 22/09

A Lua fará você se preocupar mais com o dinheiro e com a sua segurança financeira. O desejo de melhorar de vida será um grande incentivo para você investir ainda mais no trabalho. Fique de olho nas oportunidades lucrativas que deverão surgir e use a criatividade para descobrir novas formas de incrementar seus ganhos. Confie nos seus talentos e na sua disciplina para se destacar no que faz.

### Libra – 23/09 a 22/10

Sua produtividade no trabalho será maior se puder ficar longe de barulho e confusão. Depois, a Lua deve renovar seu lado mais sociável e simpático. Aí, vai que-



# Obituário

Falecidos entre 15/05 e 24/05

### 15 DE MAIO

**HEITOR GIURIATTI**, 70 ANOS, AGRICULTOR APOSENTADO, NATURAL DE BENTO GONÇALVES, MORADOR DE SANTA TEREZA

### 19 DE MAIO

**MAITÉ DUPONT**, 9 DIAS, NATURAL E MORADORA DE BENTO GONÇALVES  
**REINALDO MOLLINETTI**, 87 ANOS, MECÂNICO APOSENTADO, NATURAL DE FLORES DA CUNHA, MORADOR DE BENTO GONÇALVES

### ORLANDO SÉRGIO DA SILVA

63 ANOS, ELETRICISTA APOSENTADO, NATURAL DE PORTO ALEGRE, MORADOR DE BENTO GONÇALVES

### 20 DE MAIO

**GENI GIARDIN FRIZZO**, 82 ANOS, COZINHEIRA APOSENTADA, NATURAL DE VERANÓPOLIS, MORADORA DE BENTO GONÇALVES

### FAUSTINO SIVIERO

91 ANOS, MOTORISTA APOSENTADO, NATURAL E MORADOR DE BENTO GONÇALVES

### ROSA MARIA CASAGRANDE LANDO

88 ANOS, AGRICULTORA APOSENTADA, NATURAL DE GUAPORÉ, MORADORA DE MONTE BELO DO SUL

### 21 DE MAIO

### MARIA ASSUMPTA LUNARDI TEDESCO

88 ANOS, PROFESSORA ESTADUAL APOSENTADA, NATURAL DE VERANÓPOLIS, MORADORA DE BENTO GONÇALVES

### IGNEZ ANNA ZANCHET

**BUSSOLOTTO**, 87 ANOS, DO LAR APOSENTADA, NATURAL DE NOVA PRATA, MORADORA DE BENTO GONÇALVES

**ARLINDO LUNELLI**, 79 ANOS, METALÚRGICO APOSENTADO, NATURAL E MORADOR DE BENTO GONÇALVES

**JOSÉ EDGAR MENEZES DE OLIVEIRA**, 68 ANOS, GUARDA NOTURNO APOSENTADO, NATURAL DE JAGUARI, MORADOR DE BENTO GONÇALVES

**ORLANDO ALFREDO JOHANN**, 86 ANOS, JARDINEIRO APOSENTADO, NATURAL DE PALMEIRA DAS MISSÕES, MORADOR DE BENTO GONÇALVES

### 22 DE MAIO

**ADEMAR CAMPOS CORRÊA**, 70 ANOS, MOTORISTA APOSENTADO, NATURAL DE BAGÉ, MORADOR DE BENTO GONÇALVES

### 23 DE MAIO

**NILSO TURATTO**, 71 ANOS, ADMINISTRADOR APOSENTADO, NATURAL DE GARIBALDI, MORADOR DE BENTO GONÇALVES

**JOÃO KUBIAK**, 67 ANOS, AGRICULTOR APOSENTADO, NATURAL DE ERVAL GRANDE, MORADOR DE BENTO GONÇALVES

### 24 DE MAIO

**LUIZ FLAMIA**, 73 ANOS, FUNCIONÁRIO PÚBLICO MUNICIPAL APOSENTADO, NATURAL E MORADOR DE BENTO GONÇALVES

## Cinema

Programação de 26/05 a 31/05

### SHOPPING CENTER BENTO GONÇALVES

Sala 01

### Velozes e Furiosos 10

14:00h – 2D Dublado  
 17:00h – 2D Dublado  
 20:30h – 2D Dublado

Sala 02

### Super Mario Bros. – O Filme

14:00h – 2D Dublado

### Guardiões da Galáxia Vol. 3

16:00h – 2D Dublado  
 20:30h – 2D Dublado (quinta, sábado, domingo, terça, quarta)  
 20:30h – 2D Legendado (sexta, segunda)

Sala 03

### A Pequena Sereia

13:30h – 2D Dublado  
 16:30h – 2D Dublado  
 19:30h – 2D Dublado (quinta, sexta, sáb)

### L'AMÉRICA SHOPPING CENTER

Sala 01

### A Pequena Sereia

14:00h – 2D Dublado  
 17:00h – 2D Dublado  
 20:30h – 2D Dublado  
 20:30h – 2D Legendado (sexta)

Sala 02

### Velozes e Furiosos 10

14:00h – 2D Dublado  
 17:00h – 2D Dublado  
 21:00h – 2D Dublado (sexta, sábado, domingo, segunda, quarta)  
 21:00h – 2D Legendado (quinta, terça)

Divulgação



rer se enturmar com os colegas e usará todo seu charme para conseguir tudo que quiser. Seu lar será seu porto seguro e é para onde deve correr para acalmar o espírito e renovar suas baterias.

### Escorpião – 23/10 a 21/11

Os astros vão potencializar a sua criatividade e você vai defender suas ideias com muita firmeza e confiança. Com isso, pode ter bons resultados em acordos e parcerias, especialmente no início do dia. Depois, você vai sentir uma vontade maior de se isolar. Respeite o desejo de ficar mais no seu canto, pois isso vai facilitar a sua concentração nas tarefas. Além disso, nada de confiar demais nos outros.

### Sagitário – 22/11 a 21/12

Você pode investir uma parte das suas economias para se dar um presente. Mas atenção para não gastar demais. A Lua dá disposição extra para você correr atrás dos seus sonhos. É hora de investir nos seus projetos para o futuro e buscar aliados que possam ajudá-la nessa missão. Trabalhe em equipe ou busque o apoio dos amigos para o que precisar.

### Capricórnio – 22/12 a 20/01

A Lua desperta sua curiosidade e vontade de aprender. O desejo de se aperfeiçoar e progredir na carreira será ainda maior mais tarde. Você terá ainda mais ambição e não medirá esforços para

conquistar ainda mais a confiança dos chefes.

### Aquário – 21/01 a 19/02

Aquário, a Lua pode ajudar você a resolver um problema e pôr fim a certas preocupações logo no início do dia. Encare as mudanças com confiança e deixe para trás o que passou. Ainda de manhã, a Lua aumenta o desejo de se aprofundar no que faz. Bom dia para investir em cursos e trocar ideias com pessoas inteligentes e que possam ter algo a ensinar.

### Peixes – 20/02 a 20/03

Você terá muita facilidade para trabalhar em equipe e colaborar com os colegas. A Lua indica que pode ter um dia cheio de imprevistos e novidades. Encare as mudanças como oportunidades e mostre que sabe se adaptar a qualquer situação. A Lua também facilita o desapego e você pode aproveitar esta vibração para se livrar de mágoas, ressentimentos ou mesmo de coisas que não usa mais.





## Ligados

## Uso de câmeras em agentes da Segurança Pública tira dúvidas e coopera durante ações

São 20 câmeras utilizadas por agentes da Guarda Civil Municipal e do Departamento Municipal de Trânsito desde dezembro de 2022

Há cinco meses, o município de Bento Gonçalves adotou o uso de câmeras acopladas ao corpo dos agentes da Guarda Civil Municipal (GCM) e do Departamento Municipal de Trânsito (DMT). Ao todo, segundo a prefeitura da cidade, 20 câmeras alugadas estão sendo utilizadas no dia a dia da segurança pública. Todas as imagens captadas durante as operações ficam armazenadas no centro de tecnologia da própria secretaria de Segurança.

O comandante da GCM, Marcelo Gonçalves Pereira, afirma que os equipamentos tem contribuição importante no combate à criminalidade em Bento. "As câmeras corporais vieram como uma importante ferramenta para dar credibilidade e confiança às ações e condutas dos agentes da GCM. Com o uso das câmeras há clareza nas intenções e comportamentos, tantos dos agentes quanto da po-

pulação que se relaciona. Além disso, as ferramentas de gravação de imagens se mostraram um instrumento satisfatório em ações de fiscalização", afirma.

Conforme Pereira, já ocorreram situações em que foi necessário recorrer às imagens gravadas pelas câmeras corporais para averiguar um determinado fato. "Houve casos em ocorrências de operações de 'blitz de trânsito', por exemplo, com fuga do local da fiscalização. No momento da abordagem, a pessoa havia se negado da prática delituosa e não aceitou a fiscalização, questionando a competência dos agentes da GCM, porém, com o uso do recurso de imagens, foi possível reverter o quadro e garantir a segurança de todos", explica.

O secretário de Segurança de Bento, tenente-coronel Paulo César de Carvalho, também ressaltou a importância da utilização das câmeras corporais. "Agora que o equipamento está em pleno uso no dia a dia, é observado que as imagens estão contribuindo na proteção destes agentes públicos nos casos de falsas acusações. Também é observado que está ocorrendo a mitigação das reações das pessoas em conflito com a lei, pela percepção de que estão sendo filmadas e, conseqüentemente, não há necessidade de uso progressivo da força nas ações intimidatórias por parte dos agentes públicos", pontua.



Prefeitura Bento

O secretário salienta que "a utilização das câmeras corporais nas operações vem sendo de suma importância pelo fato de que estamos armazenando as imagens dos atendimentos de nossas ocorrências, operações e apoios às demais Instituições. O próprio agente às vezes acaba não visualizando tudo que a câmera pode armazenar, fora a facilidade de que poderá ser visualizado posteriormente e resolver uma cena de um determinado acontecimento que o servidor viu em uma única vez e que foi muito rápido".

### NOVOS EQUIPAMENTOS

Quatro empresas participaram, na manhã de terça-feira, 23/05, da licitação para contratação do serviço de locação de 1.100 câmeras corporais destinadas à Polícia Civil e à Brigada Militar do RS. A empresa Tronix Soluções de Segurança Ltda EPP, de Goiânia, apresentou proposta de R\$ 625.999, a de menor valor do certame, que tinha como preço de referência R\$ 1.013.705, e terá agora

a proposta técnica avaliada pelos órgãos de segurança. Nessa etapa, o produto oferecido pela empresa é analisado para definir se contempla o pedido no edital do certame.

Em caso de resposta positiva quanto à proposta técnica, a empresa apresenta os documentos de habilitação solicitados no edital, que serão avaliados pela Subsecretaria Central de Licitações, vinculada à Secretaria Estadual de Planejamento, Governança e Gestão (Celic/SPGG). Caso a documentação seja aprovada, é aberta a fase de recursos, em que as demais empresas participantes podem contestar os resultados do processo. Os recursos são analisados pela Celic e pelos órgãos de segurança.

Se, em alguma das fases anteriores [avaliação da proposta técnica ou da documentação de habilitação], a empresa for desclassificada, a interessada que apresentou o segundo menor valor terá sua proposta avaliada da mesma maneira. Caso haja um vencedor após aprovação em todas as etapas, o resultado da licitação é homologado, o que autoriza o órgão demandante a contratar a empresa e iniciar a implantação das câmeras corporais.

Em dezembro de 2021, um projeto de lei que previa a instalação de câmeras em uniformes de policiais foi negado pela Assembleia Legislativa por 29 votos contrários e 16 a favor.

## Uso pessoal

## STF adia debate sobre porte de drogas

Uma nova data para o julgamento deve ser informada em breve

O Supremo Tribunal Federal (STF) adiou mais uma vez o julgamento que trata do possível descriminalização do porte de drogas para consumo pessoal. O recurso sobre o assunto foi agendado para esta semana, mas foi retirado da pauta do plenário. Questionada, a assessoria do Supremo disse apenas que a presidente da Corte, ministra Rosa Weber, a quem cabe administrar a pauta, analisa nova data para remarcar o julgamento do caso, que foi iniciado há oito anos, quando foi interrompido por um pedido de vista, e desde então não voltou a ser discutido em plenário.

Até o momento, três ministros - Luís Roberto Barroso, Edson Fachin e Gilmar Mendes - votaram,

todos a favor de algum tipo de descriminalização da posse de drogas. O recurso sobre o assunto possui repercussão geral reconhecida, devendo servir de parâmetro para todo o Judiciário brasileiro.

O caso trata da posse e do porte de drogas para consumo pessoal, infração penal de baixa gravidade que consta no artigo 28 da Lei das Drogas (Lei 11.343/2006). As penas previstas são brandas: advertência sobre os efeitos das drogas, serviços comunitários e medida educativa de comparecimento a programa ou curso sobre uso de drogas.

Quem é contra a descriminalização argumenta que, ao consumir drogas ilegais, o usuário ameaça a saúde pública e alimenta o tráfico, motivo pelo qual não se poderia falar em inconstitucionalidade da lei. Outro argumento é o de que o uso pessoal já foi despenalizado, não havendo sanções mais graves, o que esvaziaria a necessidade de se descriminalizar o uso.



STF

## Transporte coletivo

## Regulamentado passe livre para pessoas com deficiência em Bento

O benefício é assegurado às pessoas com deficiência física, auditiva, visual, sensorial, além de seu acompanhante, que possuam renda de até dois salários mínimos



Prefeitura Bento

personas com deficiência que possuam renda de até dois salários mínimos. O requerimento deve ser apresentado a Coordenadoria de Acessibilidade e Inclusão da Pessoa com Deficiência (Caispede) com a documentação para emissão da carteira.

Conforme o presidente do Comufef, com a regulamentação, fica mais fácil para renovação e concessão do benefício. "Uma das facilidades é a renovação do benefício que isenta o laudo de especialista na renovação, desde que no primeiro laudo seja dado a declaração de 'permanente'. Isso agiliza o processo e permite que o usuário possa seguir utilizando o passe livre".

Para o secretário de Esportes e Desenvolvimento Social, é necessário difundir os direitos. "[É importante que] mais pessoas saibam que existe o Passe Li-

vre no transporte e estamos buscando agilizar e facilitar o acesso com essas pequenas, mas importantes, modificações", disse.

O prefeito destacou que é uma obrigação do Executivo disponibilizar o serviço. "O Poder Público deve facilitar o acesso do cidadão aos programas e benefícios, por isso estamos regulamentando e atualizando a legislação", destaca.

CAISPEDE - Coordenadoria de Acessibilidade e Inclusão Social da Pessoa com Deficiência  
Endereço: Rua 10 de Novembro, 190 - Sala 02  
Telefone: 3055.7416  
Horário de atendimento: de segunda a quinta-feira, das 8h às 17h, sem fechar ao meio-dia

## Racismo

## Google retira de loja virtual jogo que simulava escravidão

O Simulador de Escravidão tinha, segundo a própria plataforma, sido baixado mil vezes até a manhã de quarta-feira, 24/05

Um jogo eletrônico em que o usuário é um "proprietário de escravos" estava disponível até o início da tarde de quarta-feira, 24/05, na plataforma do Google Play. O jogador era estimulado a obter "lucro" e contratar guardas para evitar rebeliões. Havia até uma opção para que o usuário explorasse sexualmente as pessoas colocadas sob seu poder dentro do mundo virtual.

O jogo mostrava imagens de pessoas acorrentadas, inclusive um homem negro, que aparecia coberto de grilhões em uma estética semelhante a um desenho animado. Na capa, uma gravura histórica retratava um homem branco, em roupas elegantes, ao lado de um homem negro escravizado seminudo.

O Simulador de Escravidão tinha, segundo a própria plataforma, sido baixado mil vezes até a



Reprodução Internet

manhã de quarta-feira. Um desenvolvedor de nome Magnus Games apresenta-se como criador deste e de outros jogos disponíveis no Google Play. Os perfis nas redes sociais não permitem identificar com clareza qual seria a empresa ou pessoa por trás do produto.

A deputada federal pela Serra Gaúcha, Denise Pessôa (PT), que é negra, afirmou, pelas redes sociais, que o jogo tratava de um assunto que não deveria ser tema de brincadeiras. "É UM ABSURDO que um jogo que dissemina a crueldade e o discurso de ódio contra as pessoas negras esteja disponível. Nosso país foi construído com sangue da população negra. Pessoas foram mortas, torturadas. Um 'Simulador de Escravidão' não é tema para brincadeiras", publicou.

Em nota, o Google diz que removeu o jogo de sua loja de aplicativos e que toma medidas para coibir a incitação ao ódio e violência. "Temos um conjunto robusto

de políticas que visam manter os usuários seguros e que devem ser seguidas por todos os desenvolvedores. Não permitimos apps que promovam violência ou incitem ódio contra indivíduos ou grupos com base em raça ou origem étnica, ou que retratem ou promovam violência gratuita ou outras atividades perigosas", ressalta a nota da empresa.

O Ministério Público Federal no Rio Grande do Sul (MPF-RS) instaurou procedimento para apurar o caso. No entanto, segundo o MPF-RS, o aplicativo, da desenvolvedora MagnusGames, já havia sido baixado por diversos usuários e muitos comentários racistas foram registrados. "Diante disso, foi expedido ofício para que a empresa Google preste informações específicas sobre o jogo", disse o MPF em nota. "Trata-se de um jogo em que o usuário faz o papel de proprietário de escravos e pode escolher entre a possibilidade de fazer lucro e impedir fugas e rebeliões ou a de lutar pela liberdade e chegar à abolição", acrescentou o MPF.

Para evitar novos episódios como o deste jogo, o Ministério da Igualdade Racial (MIR) entrou em contato com o Google para elaborar, de forma conjunta, um filtro que não permita a disseminação de discursos de ódio, intolerância e racismo.



70º padre de Bento

**Cristian Fabiani, natural de Bento, é ordenado padre da Diocese de Caxias do Sul**

A ordenação aconteceu na Igreja Matriz Cristo Rei, nas comemorações do centenário sacerdotal de Bento Gonçalves

Nova Prata, onde Cristian atuou como seminarista, diácono e, agora, como sacerdote. Grupos de Caxias do Sul e de outros municípios da Diocese também participaram da celebração.

A ordenação teve transmissão pelas redes sociais da Diocese de Caxias do Sul e da Paróquia Cristo Rei, além de uma rede de rádios de Caxias do Sul, Bento Gonçalves, Farroupilha e Nova Prata. Centenas de pessoas puderam acompanhar a Missa solene pelas plataformas digitais. Igualmente numerosa foi a quantidade de padres, diáconos, religiosos, religiosas e seminaristas das dioceses de Caxias do Sul, Montenegro, Porto Alegre e Erechim.

Cristian é natural de Bento Gonçalves e iniciou sua caminhada formativa como integrante do Seminário Familiar (hoje Grupo Vocacional) em sua cidade natal, sendo o primeiro padre fruto do Grupo Vocacional.

Em sua homilia, o bispo diocesano, Dom José Gislón, salientou que a vocação do padre é cuidado e amor ao povo de Deus. "O estar



Merlo Fotografias

com Jesus e ser enviado, sair e conhecer pessoas, são duas coisas que se correspondem e, juntas, são o coração da vocação ao sacerdócio. O sacerdote precisa amar e estar com o Senhor: escutar e falar com ele. O padre diocesano identifica-se, tipifica-se, solidifica-se com a compreensão que a sua diocese é um lugar sagrado e, por ela, deve dar a vida".

Após a homilia, Cristian fez seu propósito e prometeu obediência diante do bispo. Logo depois, se prostrou ao chão, em sinal de despojamento e entrega, ao passo que toda a igreja cantava a ladainha de todos os Santos, pedindo a intercessão da Igreja Celeste sobre o eleito para o sacerdócio. Feita a prece de ordenação e tendo o bispo

feito a imposição das mãos sobre o neosacerdote, ele recebeu a estola presbiteral e a casula. Findado o momento da vestição, Dom José Gislón ungiu-lhe as mãos e lhe deu o abraço da paz, seguido dos demais padres.

Cristian escolheu como lema presbiteral o versículo 4 do Salmo 110: "Tu és sacerdote para sempre segundo a ordem de Melquisedec". A ordenação aconteceu nas comemorações do centenário sacerdotal de Bento Gonçalves, sendo o jovem o padre de número 70 que o município dá a Igreja, tanto diocesanos quanto religiosos.

O novo padre expressou sua alegria em dar seu "sim" à Igreja neste 3º Ano Vocacional do Brasil. "Obrigado, Senhor, por ter me dado a graça de seguir este caminho. Hoje, dia 21 de maio, pela tua graça, pela vontade da Igreja e por meu desejo, me consagrate para ser teu amigo mais de perto e prolongar no mundo a tua ação de Bom Pastor: Ajuda-me para que possa ser um bom padre, muito humano: com os pés no chão e o coração lá no alto", salientou.

Sem gênero

**Nova carteira de identidade terá mudanças significativas**

Anúncio foi feito na última sexta-feira, 19/05

registro civil.

A ideia do governo é tornar o documento mais inclusivo. Depois da oficialização, as novas carteiras de identidade já serão emitidas conforme este modelo.

As novas configurações têm o objetivo, segundo o governo, de direcionar políticas públicas para pessoas Lésbicas, Gays, Bissexuais, Travestis, Transexuais, Queers, Intersexos, Assexuais e Outras (LGBTQIA+), e foram solicitadas pelo Ministério dos Direitos Humanos.

O Ministério da Gestão e da Inovação em Serviços Públicos anunciou, na sexta-feira, 19/05, que a Carteira Nacional não contará mais com o campo referente ao sexo, além disso, também não haverá distinção entre nome social e o nome do



**NISSAN DR SUL**

**MISSÃO POSSÍVEL**  
Vamos fazer o possível e o impossível para você sair de Nissan zero quilômetro!

**NISSAN KICKS EXCLUSIVE 2023**  
Bônus de até R\$ 7.500

**NOVA FRONTIER SE 2023**  
Bônus de até R\$ 35.000

- TAXA ZERO
- Entrega imediata pelo fabricante
- Desconto para CNPJ, produtor rural e CPF

**NISSAN VERSA SENSE 2023**

- VENDA DIRETA DE FÁBRICA
- EXCLUSIVO PARA CNPJ E PRODUTOR RURAL
- COM ATÉ 11% DE DESCONTO
- ENTREGA IMEDIATA PELO FABRICANTE (CONSULTE PRAZO DE TRANSPORTE)

**A cada carro vendido, cobertores serão doados para instituições de caridade!**

Traga agasalhos para nosso posto de coleta e participe desta ação!

**NISSAN REPLAY**  
ELEITO EM 12º LUGAR COMO MELHOR SEDÃ COMPACTO DA CATEGORIA

**Os Eleitos**  
Prêmio 2022

drsulnissan.com.br  
@drsulnissan  
nissandrsul  
54 99920.0771

Bento Gonçalves  
R. Luiz Alegretti, 373  
Bairro Licorsul  
(54) 3449.0750

Canela - ponto de venda na  
Av. Dom Luiz Guanella, 1505  
Bairro São José  
(54) 3278.0086

Caxias do Sul  
Av. Ruben Bento Alves, 492  
Bairro Sagrada Família  
(54) 3238.0555

Lajeado  
BR 386, 1951  
Bairro São Cristóvão  
(51) 3840.0770

Ijuí  
Rod. BR 285, Km 459  
Bairro Hammarstron  
(55) 3331.8300

Santa Cruz do Sul  
Rod. BR 471, Km 122,8, 3510  
Bairro Schulz  
(51) 3740.7700

Supervelocização/bônus aplicado de R\$ 7500,00 (sete mil e quinhentos reais) na aquisição do veículo Nissan Kicks Exclusive, ano/modelo 22/23 e 23/23, 0 km, pintura sólida. Condições válidas para veículos adquiridos até 06/06/2023, em todas as concessionárias do Brasil. Essas condições não são válidas para a compra na venda direta (frota, táxis, locadoras, produtor rural, PCD ou outra que se enquadre na modalidade). Frete incluso. Nissan Versa Sense 2023 - financiamento pelo CDC (Crédito Direto ao Consumidor) através do Banco RCJ Brasil SA, CNPJ/MF nº 62.307848/0001-15. Condições válidas para pessoa física, exceto para aquisição na modalidade de venda direta (exemplo: taxistas, produtores rurais e pessoas portadoras de deficiência física que optarem por descontos e benefícios exclusivos), para o veículo Versa Sense, ano/modelo 23/23, 0 km, pintura sólida, até 06/06/2023. Preço Público sugerido em reais, válido para todo território nacional (consulte a concessionária para mais informações) ou enquanto durar o estoque de 50 veículos. Preço à vista de R\$ 101.190,00, ou financiado nas seguintes condições: 60,00% de entrada (R\$ 60.714,00), mais saldo financiado em 24 parcelas fixas de R\$ 1799,00. Taxa de juros de 0,00% (a.m) e Taxa de juros de 0,00% (a.a). Tarifa de Cadastro de R\$ 949,00 mais despesas com Registro de Contrato no valor de R\$ 350,00 referente ao Estado de PR (variando conforme estado) mais Impostos (IOF) R\$ 1156,60. Custo Efetivo total 0,22% (a.m) e 2,66% (a.a). Valor total do bem R\$ 103.695,46. Frete incluso. Nova Nissan Frontier SE 2023 - Taxa zero com entrada mínima de 60%, saldo financiado em 12 parcelas fixas. Taxa de juros de 0,00% (a.m) e Taxa de juros de 0,00% (a.a). Tarifa de Cadastro de R\$ 949,00 mais despesas com Registro de Contrato no valor de R\$ 350,00, referente ao Estado de PR (variando conforme estado) mais Impostos (IOF) R\$ 1115,65. Pintura sólida. Crédito sujeito à análise e aprovação de cadastro. Para mais informações, consulte uma Concessionária Nissan. Ofertas válidas até 27/05/2023 ou enquanto durarem os estoques. Consulte condições.

ofertanissan.com.br  
No trânsito, escolha a vida!