

## Solução?

### Reforma do IPE Saúde é aprovada na Assembleia Legislativa do Rio Grande do Sul

Celso Bender



Proposta do governo estadual, projeto de lei complementar recebeu apoio de 36 deputados, tendo 16 votos contrários; sessão foi marcada por protestos e polêmicas

Política | 7

## Ciclone extratropical

### Rastros de destruição: temporal causou 16 mortes e deixou milhares de desalojados e desabrigados

Governo do RS



Fortes chuvas que atingiram o RS na madrugada da sexta-feira, 16/06, causaram prejuízos em diversos municípios gaúchos; Bento lançou campanha para ajudar cidades mais atingidas

Geral | 6

## Sucesso

### 31ª ExpoBento e 18ª Fenavinho conquistam público e negócios

Augusto Tomasi/Vagão Filmes



As edições de 2023 da feira e da festa reuniram mais de 262 mil visitantes e entraram para a história com graça, diversão e inúmeras oportunidades

Especial | 4

## Crime

### Bento Gonçalves registra 20º homicídio de 2023

Jonas Felipe de Freitas Velho, de 31 anos, foi morto a tiros em uma escadaria localizada na rua Balduino Valduga, no bairro Zatt

Segurança | 3

## Temperaturas negativas

### O frio vem com tudo? Saiba como será o inverno de 2023 no RS

A estação chegou ao Hemisfério Sul na última quarta, 21/06; este será o 1º ano nesta década em que o inverno estará sob o El Niño

Geral | 5

Validade: 23/6/2023, enquanto durarem os estoques. Fotos ilustrativas

**Só Hoje** **super apolo**  
AQUI VOCÊ É DE CASA

**isabela Maria**  
Biscoito Maria Isabela 350g. **4,99** cada

**Patinho bovino**  
pedaço kg. **29,90** kg.

## Inverno com Saúde

# Mais de 40 pessoas já foram atendidas no horário ampliado

Ação será realizada novamente na próxima segunda-feira, 26/06

Na última segunda-feira, 19/06, mais uma etapa do programa Inverno com Saúde teve prosseguimento em Bento Gonçalves, quando as unidades básicas de saúde dos bairros Santa Helena, Vila Nova II e Municipal realizaram o atendimento ampliado no horário vespertino.

De acordo com a prefeitura, cerca de 47 pessoas foram atendidas com consultas e outras oito procuraram as unidades para realizar vacinação.

O prefeito de Bento Gonçalves, Diogo Segabinazzi Siqueira, e o secretário da Saúde, Gilberto Junior, estiveram presentes nas unidades de saúde, avaliando o andamento do programa.

"Dentro do planejamento da secretaria surgiu essa necessidade de ampliação de horário nos dias de maior fluxo na Unidade de Pronto Atendimento (UPA) e no Pronto Atendimento da Zona Norte. Começamos a verificar os primeiros resultados

com diminuição nos números de atendimentos na UPA que caíram de 600 por dia, para cerca de 400", disse o secretário.

Na próxima segunda-feira, 26/06, as mesmas unidades de saúde estarão realizando o atendimento ampliado, das 17h30 até às 21h.

Também seguem os atendimentos durante o dia nas Unidades Básicas de Saúde, desafiando a UPA e o PA Zona Norte. Cada UBS está realizando as consultas médicas através de fichas disponibilizadas diariamente, conforme cronograma local de atendimentos, e por agendamentos.

## Dengue

# Nova vacina custará a partir de R\$ 300 no Brasil

Aprovada para uso no Brasil pela Agência Nacional de Vigilância Sanitária (Anvisa) em março deste ano, a vacina Qdenga contra dengue, custará, no mínimo, R\$ 301,27 por dose nas clínicas do país. Entretanto, o valor final do imunizante vai variar conforme a alíquota do ICMS em cada Estado, podendo chegar até a R\$ 402,50.

O preço foi autorizado pela Câmara de Regulação do Mercado

de Medicamentos da reguladora e publicado no início de junho.

NO SUS

A incorporação da vacina no Sistema Único de Saúde (SUS) depende, ainda, de avaliação e aval da Comissão Nacional de Incorporação de Tecnologias no Sistema Único de Saúde para ser comprada e distribuída aos municípios.

A Qdenga promete eficácia de 80% para crianças de 4 anos a

adultos de 60 e deverá ser aplicada em esquema de duas doses, com intervalo de três meses entre as aplicações.

A sua produção foi realizada ao longo de quatro anos e meio, em mais de 20 mil crianças e adultos em 13 países da Ásia e América Latina. Segundo os resultados, ela previne 84% das hospitalizações causadas pela doença e evita 61% dos casos de dengue sintomática.

## Solidariedade

# Garibaldi destina doações para famílias atingidas pelo ciclone

Donativos foram levados para São Sebastião do Caí, um dos municípios que mais sofreu com os impactos das fortes chuvas



Laura Kirchof

Em uma ação organizada pelo movimento Corrente do Bem, com apoio da secretaria Municipal de Habitação e Assistência Social de Garibaldi e de outras entidades, na última terça-feira, 20/06, foram destinados doativos para ajudar os atingidos pela chuva em São Sebastião do Caí.

Em razão da passagem de um ciclone extratropical (leia mais na página 6), diversas famílias perderam seus bens materiais. Os municípios mais afetados foram Esteio, Gravataí, São Leopoldo, Lindolfo Collor, Maratá, Maquiné, Taquara, Novo Hamburgo, Três Forquilhas, Dois Irmãos, Carará, Parobé, São Sebastião do Caí

e Sapiranga.

A ação resultou no envio de mais de duas mil peças de roupas, mais de 30 colchões, 44 cobertores, 42 lençóis, 28 travesseiros, móveis, calçados e mais de 100 kits de limpeza. Os itens foram recebidos pelo Corpo de Bombeiros Militar, que fará a destinação na cidade.

## Mais Médicos

# Senado aprova MP do programa e texto vai a sanção

O plenário do Senado aprovou, na terça-feira, 20/06, de forma simbólica, a Medida Provisória 1.165 de 2023, que reinstalou o programa Mais Médicos. Agora, o texto segue para sanção do presidente Luiz Inácio Lula da Silva (PT).

A medida abre a possibilidade de prorrogação de contratos e pagamento de indenizações para incentivar a atuação de médicos em áreas de difícil fixação. Além disso, o médico intercambista poderá participar do programa por quatro

anos, sem necessidade de revalidar o diploma. Antes, o período permitido era de três anos.

Quem participou do Programa Mais Médicos por mais de quatro anos só poderá ser recontratado com revalidação do diploma.

## Arraia de Ofertas Fruteira São Roque

Av. São Roque, 455  
Fone: (54) 3451-1370

A sua fruteira!

ABERTA TODOS OS DIAS SEM FECHAR AO MEIO-DIA

R\$4,99 kg



Maça Fuji

R\$1,75 kg



Laranja Suco, Laranja Umbigo e Laranja do Céu

R\$3,99 unidade



Abacaxi Pérola

R\$4,99 kg



Manga Palmer e Manga Tommy

R\$2,99 kg



Banana Caturra

R\$7,99 kg



Mamão Formosa

R\$2,99 kg



Batata Doce Roxa e Batata Doce Branca

R\$1,49 unidade



Alface Crespa, Lisa, Mimosa, Americana e Chicória

R\$4,99 kg



Caqui Chocolate Preto

R\$1,99 unidade



Brócolis Avulso e Brócolis Bandeja

R\$2,55 kg



Melancia

R\$2,99 kg



Aipim e Cebola

R\$6,25 unidade



Rapadura Melado Serra Gaúcha (270g)

R\$8,49 unidade



Amendoim Torrado Serra Gaúcha (500g)

R\$5,69 unidade



Amendoim Fritizado e Frida (400g)

R\$3,39 unidade



Pipoca Premium CBS (400g)

R\$10,98 unidade



Açúcar Mascavo Serra Gaúcha (1kg)

R\$12,59 unidade



Kit Coca-Cola Mais 2 Litros

R\$9,69 unidade



Vinho Salton Chalise (750ml)

R\$3,79 unidade



Cerveja Amstel 473ml (quente)

R\$21,90 kg



Presunto Lebon (fatiado)

R\$36,90 kg



Queijo São Luis (fatiado)

R\$10,69 kg



Coxa e Sobrecoxa de Frango (temperada)

R\$23,90 kg



Agulha Bovina (tradicional)

R\$5,99 kg



Coxa e Sobrecoxa de Frango Congelada (com dorso)

R\$15,99 kg



Bife de Filé de Peito de Frango (resfriado)

R\$14,99 kg



Salsichão Frimesa

R\$41,90 kg



Alcatra Bovina (em pedaço)

R\$14,90 kg



Carré Suíno

R\$13,97 unidade



Lava Roupas Líquido Girando Sol (2 litros)

R\$9,69 unidade



Amaciante Downy (500ml e 450ml)

R\$1,79 unidade



Detergente Girando Sol (500ml)

Ofertas válidas para sexta-feira 23/06 ou enquanto durarem os estoques.

Quer receber nossas ofertas diariamente? Siga os seguintes passos: escaneie o QR Code, salve nosso contato e envie a mensagem: quero ofertas.

Aguarde para receber todas as nossas promoções em primeira mão.



Novo número  
9 9656-9853

Segurança

# Autor de ataque no Paraná é encontrado morto; dois adolescentes morreram

Luan Augusto, de 16 anos, e Karoline Alves, de 17 anos, eram namorados

O autor do ataque ao Colégio Estadual Professora Helena Koldy, em Cambé, no Norte do Paraná, foi encontrado morto, na noite de terça-feira, 20/06, em uma das celas da Casa de Custódia de Londrina. Ele tinha 21 anos e era ex-aluno da escola.

Em nota, a secretaria da Segurança Pública não detalha as circunstâncias da morte do ati-

rador. O órgão acrescenta que o Departamento de Polícia Penal do Estado do Paraná (DEPPEN) "já instalou procedimentos internos para apurar o caso".

Duas pessoas morreram no ataque ocorrido na segunda-feira, 19/06. Na madrugada de terça, 20/06, o estudante Luan Augusto, de 16 anos, faleceu no Hospital Universitário de Londrina. Ele é a segunda vítima dos disparos de arma de fogo feitos pelo atirador.

Além de Luan, morreu Karoline Alves, 17, que era namorada dele. Na segunda-feira, 19/06, o casal foi atingido com tiros na cabeça pelo ex-aluno do colégio, que entrou na ins-

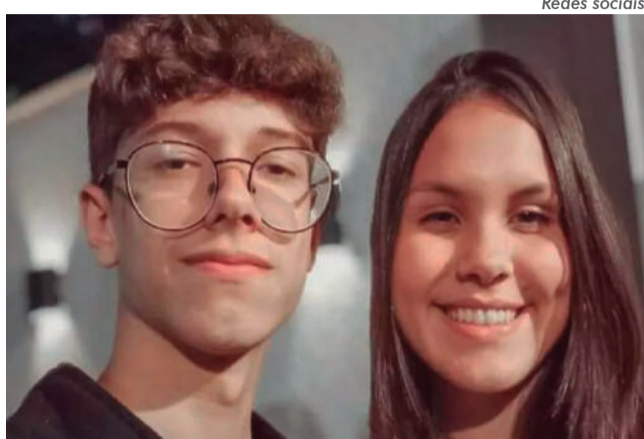

Redes sociais

tuição de ensino dizendo que pediria o histórico escolar. Ele foi preso logo após o atentado.

Outro suspeito, de 21 anos, também acabou detido, acusado de ajudar a planejar o ataque.

Quase

# Lençol térmico elétrico provoca princípio de incêndio em Bento

No início da tarde de domingo, 18/06, por volta das 13h, o Corpo de Bombeiros Militar (CBM) de Bento Gonçalves foi acionado, via telefone de emergência (193), para combater um princípio de incêndio em um apartamento localizado na rua Cestilho Gaspari, no bairro Progresso.

Ao chegar no local, a guarnição encontrou a residência aberta, mas com grande quantidade de fumaça saindo do interior.

Segundo o CBM, os moradores chegaram a utilizar um extintor de incêndio para extinguir as chamas que se concentravam no sofá da sala de estar.

De acordo com os bombeiros, foi constatado que as chamas tiveram como origem um lençol térmico elétrico que estava no local.

O combate às chamas e a ventilação do ambiente foram realizados pela equipe.

Segundo o Corpo de Bombeiros, ninguém ficou ferido.

20º homicídio

# Homem é morto a tiros no Zatt, em BG

A vítima foi identificada como Jonas Felipe de Freitas Velho, de 31 anos

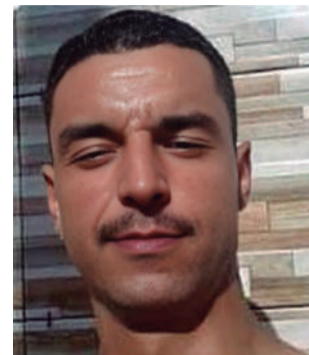

Redes sociais

Um homem, identificado como Jonas Felipe de Freitas Velho, de 31 anos, foi encontrado morto em uma escadaria do bairro Zatt, em Bento Gonçalves, com diversos ferimentos por disparos de arma de fogo, na noite da última segunda-feira, 19/06.

De acordo com a Brigada Militar (BM), os agentes foram informados, por volta das 20h55, de que teria um homem caído nas escadarias da rua Balduino Valduga. Uma guarnição da BM se deslocou até o local, onde encontrou a vítima caída no chão.

O Serviço de Atendimento Móvel de Urgência (SAMU) foi acionado para prestar socorro, mas devido à gravidade dos ferimentos, o homem já estava morto.

Segundo a Brigada Militar, a motivação e autoria do crime é desconhecida até o momento.

A 1ª Delegacia de Polícia (1ª DP) de Bento Gonçalves irá investigar o caso. Este é o 20º homicídio no município em 2023.

Rápidas

✓ Na noite de segunda, a BM aprendeu um jovem de 14 anos em Vila Flores. A equipe, durante patrulhamento tático motorizado, na Linha Aimore, localizou 10 porções de maconha com o jovem, totalizando 74g.

Diante dos fatos, o menor foi encaminhado à Delegacia de Polícia, logo depois, liberado para seu responsável.

Rápidas

✓ A Polícia Rodoviária Federal (PRF) e Guarda Municipal (GM) de Vacaria prenderam dois homens na madrugada de quarta-feira, 21/06, em uma ação

que ocorreu na BR-285. Eles transportavam um revólver e 28 pedras de crack.

Com apoio da Guarda Municipal, pai e filho, de 71 e 40 anos, naturais de Getúlio Vargas, foram presos e encaminhados com a droga e a arma à polícia judiciária do município.

## PAGUE SUAS COMPRAS EM

# 3X

## NO CARTÃO

PARCELAMENTO DISPONÍVEL PARA COMPRAS ACIMA DE R\$ 200,00

AQUI VOCÊ É DE CASA

Ofertas válidas dia 23/6/2023, enquanto durarem os estoques. Fotografias ilustrativas.

<p style="font-size: 0.8em;">Moela Piovesan 1kg bandeja congelada</p> <p style="font-size: 1.5em; font-weight: bold;">R\$ 6,99</p> <p style="font-size: 0.8em;">cada</p>	<p style="font-size: 0.8em;">Carré suíno resfriado pedaço kg.</p> <p style="font-size: 1.5em; font-weight: bold;">R\$ 12,90</p> <p style="font-size: 0.8em;">kg</p>	<p style="font-size: 0.8em;">Coração de frango congelado Da Granja 600g.</p> <p style="font-size: 1.5em; font-weight: bold;">R\$ 17,90</p> <p style="font-size: 0.8em;">cada</p>	<p style="font-size: 0.8em;">Patinho bovino pedaço kg.</p> <p style="font-size: 1.5em; font-weight: bold;">R\$ 29,90</p> <p style="font-size: 0.8em;">kg</p>	<p style="font-size: 0.8em;">Costela cordeiro congelada kg.</p> <p style="font-size: 1.5em; font-weight: bold;">R\$ 39,90</p> <p style="font-size: 0.8em;">kg</p>
<p style="font-size: 0.8em;">Alcatra bovina pedaço kg.</p> <p style="font-size: 1.5em; font-weight: bold;">R\$ 39,90</p> <p style="font-size: 0.8em;">kg</p>	<p style="font-size: 0.8em;">Massa com ovos Diana 500g.</p> <p style="font-size: 1.5em; font-weight: bold;">R\$ 2,99</p> <p style="font-size: 0.8em;">cada</p>	<p style="font-size: 0.8em;">Queijo ralado Da Serra 40g.</p> <p style="font-size: 1.5em; font-weight: bold;">R\$ 3,99</p> <p style="font-size: 0.8em;">cada</p> <p style="font-size: 0.8em; font-weight: bold;">COMPRE 4 UN</p> <p style="font-size: 1.5em; font-weight: bold;">R\$ 2,99</p> <p style="font-size: 0.8em;">cada</p>	<p style="font-size: 0.8em;">Farinha de trigo Isabela 5kg.</p> <p style="font-size: 1.5em; font-weight: bold;">R\$ 15,90</p> <p style="font-size: 0.8em;">cada</p>	<p style="font-size: 0.8em;">Wafer recheado Chocks Isabela 100,8g.</p> <p style="font-size: 1.5em; font-weight: bold;">R\$ 2,99</p> <p style="font-size: 0.8em;">cada</p>
<p style="font-size: 0.8em;">Biscoito Maria Isabela 350g.</p> <p style="font-size: 1.5em; font-weight: bold;">R\$ 4,99</p> <p style="font-size: 0.8em;">cada</p>	<p style="font-size: 0.8em;">Cerveja Corona 330ml.</p> <p style="font-size: 1.5em; font-weight: bold;">R\$ 6,99</p> <p style="font-size: 0.8em;">cada</p> <p style="font-size: 0.8em; font-weight: bold;">COMPRE 2 UN</p> <p style="font-size: 1.5em; font-weight: bold;">R\$ 5,99</p> <p style="font-size: 0.8em;">cada</p>	<p style="font-size: 0.8em;">Vinho Almadén 750ml.</p> <p style="font-size: 1.5em; font-weight: bold;">R\$ 24,90</p> <p style="font-size: 0.8em;">cada</p> <p style="font-size: 0.8em; font-weight: bold;">COMPRE 2 UN</p> <p style="font-size: 1.5em; font-weight: bold;">R\$ 19,90</p> <p style="font-size: 0.8em;">cada</p>	<p style="font-size: 0.8em;">Whisky Passport 1 litro.</p> <p style="font-size: 1.5em; font-weight: bold;">R\$ 49,90</p> <p style="font-size: 0.8em;">cada</p> <p style="font-size: 0.8em; font-weight: bold;">BEBE COM MODERAÇÃO</p>	<p style="font-size: 0.8em;">Lava Roupas Gota Limpa 4kg.</p> <p style="font-size: 1.5em; font-weight: bold;">R\$ 19,90</p> <p style="font-size: 0.8em;">cada</p>

O desconto das promoções é dado diretamente no caixa. As ofertas aqui anunciadas não se aplicam para as compras online.

## Edição histórica

# 31º ExpoBento e 18º Fenavinho: mais de 262 mil visitantes prestigiaram a feira e festa em 11 dias de programação

A organização agradeceu aos participantes, desde todos os visitantes, até os quase 500 expositores

A 31ª edição da ExpoBento e a 18ª da Fenavinho chegaram ao fim no último domingo, 18/06, renovando seus preceitos engajados na apresentação de novidades aliados à manutenção de conceitos tradicionais dos eventos. Assim, durante 11 dias, a mescla entre experiências – digitais e físicas – e atrativos clássicos da feira e da festa conjugaram a receita para mais uma edição de êxito.

“Temos a certeza de ter entregue aos expositores, aos patrocinadores, aos visitantes e a toda comunidade, mais uma edição da feira e da festa à altura da representatividade desses grandes eventos”, disse o diretor-geral da 31ª ExpoBento, Bruno Benini.

Do dia 8 de junho, quando feira e festa foram abertas, até o dia 18, circularam pelo Parque de Eventos mais de 262 mil pessoas que aproveitaram produtos e serviços de quase 500 marcas.

Depois dessa maratona que deve proporcionar negócios na casa de pelo menos R\$ 40 milhões, contabilizando as centenas de transações que a feira continua promovendo após sua conclusão, Benini só lamentou as condições climáticas que prejudicaram a visitação.



Nada, entretanto, que tenha tirado aquilo que mais importa: a satisfação do público e dos expositores. “É verdade que o fator climático infelizmente não colaborou da forma que gostaríamos para o fluxo de visitantes, com as fortes e recorrentes chuvas que acompanhamos nos últimos dias. Mesmo assim, encerramos a edição com avaliação positiva dos números e, sobretudo, da qualidade das experiências que todos tiveram na ExpoBento e na Fenavinho”, comentou Benini.

Essa mesma sensação foi compartilhada pelo coordenador do comitê da 18ª Fenavinho. Rodrigo Valerio enalteceu o esforço coletivo da equipe na construção uma festa que teve

uma agenda de programação de três meses, centrada no envolvimento comunitário, e que teve a culminância com a realização da Vila Típica, no Parque de Eventos. “A Fenavinho é um movimento de valorização histórica, cultural e comunitária, que enaltece nossas origens e brinda nosso produto mais emblemático, que é o vinho”, disse Valerio, citando as programações do Tortelazo, do Vinho Encanado, da Escolha da Corte, dos Jogos Coloniais e do Desfile Cultural.

#### A CORTE

Ele também anunciou a permanência do trio de soberanas para a 19ª edição da festa, cuja corte segue com a imperatriz do vinho Ana Paula Cortes

Foresti e as damas de honra Thaís Centenaro e Liege Sobirai. “Com essa decisão, a Fenavinho remaneja seu calendário de eventos, fazendo com que cada corte eleita possa participar plenamente do processo de construção da próxima festa, ou seja, acompanhe os trabalhos durante todo o ano, ampliando suas oportunidades de preparação e divulgação, entre outras vantagens”, disse Valerio, aproveitando para anunciar, ainda, o concurso da corte da 20ª edição para agosto de 2024.

#### FENAVINHO

Na Fenavinho, também foram comemoradas as expressivas vendas do produto símbolo da cidade. As vinícolas expositoras comercializaram 16.200 garrafas de vinhos e espumantes nos 11 dias de programação, consumo cerca de 40% superior à edição anterior.

Construídas pelo esforço coletivo voluntário dos corpos diretivos da feira e da festa, ExpoBento e Fenavinho trazem a essência, também, da atuação do Centro da Indústria, Comércio e Serviços de Bento Gonçalves (CIC-BG), realizador de ambas as atividades.

A presidente da entidade, Marijane Paese, enalteceu o trabalho pelo qual a cidade é



Fotos: Augusto Valenti/Vagão Filmes

movida para construir o futuro. “Agora, já vamos dar início aos preparativos para a 32ª ExpoBento e para a 19ª Fenavinho. É essa busca permanente e incansável pela melhoria contínua que nos permitirão entregar, mais uma vez, uma feira e uma festa de excelência no próximo ano. Esse é o compromisso do CIC-BG: estar em movimento constante pelo desenvolvimen-

to e fortalecimento dos setores e dos associados que representam”, destacou Marijane

Tanto que ela divulgou uma novidade: “o CIC-BG anuncia a realização da Noite de Gala dos Vinhos e Espumantes. Anotem na agenda a data de 14 de outubro, quando estaremos juntos, novamente, brindando nossos vinhos, nossa cultura e nossa história”, disse.



## OS DESCONTOS DO GOVERNO JÁ CHEGARAM NA DRSUL RENAULT

A conquista do carro zero agora é realidade!

RENAULT KWID  
COM R\$ 10.000 DE DESCONTO  
R\$ **58.990**



RENAULT  
STEPWAY  
A PARTIR DE  
R\$ **73.990**



RENAULT DUSTER  
A PARTIR DE  
R\$ **108.590**

RENAULT  
OROCH INTENSE  
R\$ **106.390**



drsulrenault.com.br  
(54) 98408.9449  
renaultdrsul  
drsulrenault

BENTO GONÇALVES  
Av. Humberto de Alencar  
Castelo Branco, 618  
(54) 3449.0700

CAJALÓ/GRAMADO  
Av. Dom Luiz Guanello, 2111  
(54) 3878.3000

CAXIAS DOS SUL  
Av. Rubem Bento Alves, 536  
(54) 3238.0500

LAJEADO  
Rod. BR-386, KM 346, 1951  
(51) 3840.0808

NOVO HAMBURGO  
Av. Nicolau Becker, 220  
(51) 3584.8484

POA ZONA NORTE  
Av. Protásio Alves, 4383  
(51) 3255.8000

POA ZONA SUL  
Av. Cavalhada, 2097  
(51) 3244.6000

SÃO LEOPOLDO  
Av. Getúlio Vargas, 1100 A.  
(51) 3579.1200

TAQUARA  
Av. Fernando Ferrari, 3360  
(51) 3542.0300

Renault Oroch com valor de R\$ 106.390,00 válido para o modelo Oroch Intense 1.6 manual 23/24, com faturamento direto da fábrica, pintura vermelha, com patrocínio de R\$ 4.000,00 referente a MP17175/2023. Oferta válida para 5 unidades ou enquanto durarem os estoques. Renault Stepway ZEN 1.0, 23/24 no valor à vista de R\$ 73.990,00, válido para faturamento direto de fábrica. Composto de Bônus de R\$ 5.000,00 (patrocínio MP nº1175) e (R\$ 1.000,00 incentivo Renault). Bônus no usado de até R\$ 3.200,00, válido somente para versões com motor 1.6 e faturamento direto de fábrica. Renault Kwid com condição válida para o veículo Kwid Zen, ano/modelo 23/24, 0 km, pintura preta. Preço à vista de R\$ 68.990,00 e desconto de R\$ 10.000,00 (sendo R\$ 8.000,00 relativo ao desconto patrocinado, Medida Provisória 1175/2023 e R\$ 2.000,00 de incentivo Renault). Preço a pagar de R\$ 58.990,00. Renault Duster Intense Manual, ano/ modelo 23/24 0 km, pintura vermelha. Valor à vista de R\$ 108.590,00, com patrocínio no valor de R\$ 4.000,00 da MP 17725/2023. Taxa 0% (zero). Entrada a partir de 70% e mais 12 meses (financiamento através do banco MFS, sujeito à análise de crédito). Opcionais, pintura branca ou metálica não inclusas. Ofertas válidas até 26.06.2023. Consulte condições. No trânsito, escolha a vida!

Ele chegou

# Com menos frio e mais temporais: saiba como será o inverno 2023 no Rio Grande do Sul

Diogo Zanetti/SERRANOSSA

Conforme a MetSul Meteorologia, este será o primeiro ano nesta década em que a estação mais gelada estará sob o fenômeno El Niño, após três anos de La Niña



O inverno no Hemisfério Sul começou no último dia 21 de junho, às 11h58, e termina no dia 23 de setembro, às 3h50 (horário de Brasília). Conforme a MetSul Meteorologia, este será o primeiro ano nesta década em que a estação mais gelada estará sob o fenômeno El Niño, após três anos de La Niña

**INFLUÊNCIA DO EL NIÑO**  
O El Niño, que altera o padrão de circulação geral da atmosfera em escala global, afeta o clima durante a estação. O fenômeno foi declarado há poucos dias pela Administração Nacional de Oceanos e Atmosfera (NOAA), dos Estados Unidos, e está em seus momentos iniciais. Com isso, segundo a MetSul, a tendência é que o Oceano Pacífico Equatorial aqueça mais no decorrer da estação e o El Niño

se fortaleça. De acordo com as projeções do site de meteorologia, o evento deve ter seu pico de intensidade no último trimestre deste ano, ou seja, entre a primavera e o verão, quando os efeitos devem começar a serem sentidos com maior força.

**CHUVA**  
Em todos os anos, o inverno é o período mais chuvoso no Rio Grande do Sul, juntamente com a primavera. Com a presença do El Niño, a tendência é que a estação tenha um aumento da frequência de precipitação, principalmente em sua segunda metade.

Sob influência do fenômeno, aumenta o risco de episódios de chuva excessiva. A MetSul informa que o RS tem diversos precedentes de cheias de rios no inverno, independente das condições no Pacífico. No entanto,

esses casos tendem a ser mais numerosos e mais graves em anos que contam com a presença do fenômeno.

Por isso, é altamente provável que o trimestre de inverno – entre junho e agosto – termine com chuva acima da média na maior parte do Sul do Brasil. Por conta do evento extremo de chuva associado ao último ciclone extratropical que atingiu o Estado entre a última quinta-feira, 15/06, e sexta-feira, 16/06 (leia mais na página 6), parte do Rio Grande do Sul já teve metade do que costuma chover durante toda a estação em apenas dois dias.

**TEMPORAIS**  
Em anos de Pacífico mais quente do que a média, como se espera nos próximos meses, o número de episódios de temporais deve aumentar. Os episódios

podem registrar vento intenso e granizo.

Os meses com maior probabilidade são agosto e setembro, quando se espera maior incidência de ar quente. Segundo a MetSul, são os meses, historicamente, que marcam um aumento na frequência de tempestades de granizo e de vendavais.

**FRIO?**  
Quanto à temperatura, a MetSul projeta um inverno sem frio forte persistente. Em anos de El Niño, episódios de frio muito forte não deixam de ocorrer, mas tendem a ser menos numerosos. Assim, a maior parte do Sul do Brasil deve ter uma estação de temperatura acima da média climatológica.

Junho e julho, os dois primeiros meses da estação mais geladas, são, historicamente, os períodos que registram as tem-

peraturas mais baixas. Agosto e setembro, no entanto, tendem a ter mínimas e máximas mais elevadas. Neste ano, os dois últimos meses de inverno podem ter dias de forte a intenso calor, com marcas perto ou acima de 35°C.

Apesar de alegrar os corações dos amantes do verão, tais episódios com alta temperatura costumam preceder eventos de tempo severo no Sul do Brasil. A alternância entre calor e frio é maior entre agosto e setembro, o que tende a levar a bruscas mudanças de temperatura. Essa “virada” pode acontecer no RS com vento e tempestades severas. “Isso piora não apenas o risco de tempo severo assim como de danos para a fruticultura por oscilações radicais de calor para frio e vice-versa”, informa a MetSul.

**NEVE E GEADA?**  
Conforme os especialistas, invernos sem frio rigoroso, mas que tiveram ondas de frio de maior intensidade, podem registrar neve no RS. Esse é o caso de agosto de 1965, ano que teve forte presença de El Niño. Sob o fenômeno, a maior chance de neve ocorre em eventos de frio em agosto e ou no começo de setembro.

A geada será registrada especialmente em junho e julho e ocorrerá mesmo com incursões de ar frio mais fracas.

Divirta-se com o Jogo dos 7 Erros na página 14



## Solução

H	V	A	H	T	V	O
V	I	R	S	U	D	I
F	V	V	S	V	R	
H	V	A	N	O	F	
V	S	O	D	A	N	O
S	O	Z	D	V	B	
O	V	M	O	N	S	I
J	O	I	N	V	C	
O	I	C	U	R	E	A
V	R	G	V	S	S	
J	C	O	S	O	S	O
V	S	O	S	O	I	C
R	I	G	I	D	Z	
O	D	E	D	E	U	M
	L		O		B	

SEUS PASSATEMPOS PREFERIDOS SEM SAIR DE CASA



#FaçaCoquetel @adrianaquetel @coquetel



**AÇOUGUE**  
@T @lasupermercados

**CARNE PARA TODO DIA!**

Ponta de peito bovino com osso kg

**18,99**

Pernil suíno kg

**11,99**

Costela bovina congelada Sul Beef kg

**19,98**

Costela bovina Campo Nobre kg

**32,90**

**Super Oferta**

Alcatra bovina sem osso kg

**39,90**

Agulha bovina com osso kg

**19,98**

Coxão mole bovino com gordura em bifês e pedaços kg

**35,90**

Salsichão suíno Borrússia kg

**19,98**

Farinha de trigo tradicional Orquídea 5kg

**16,99**

**Super Oferta**

Amaciante concentrado Downy 900ml e 1L

**17,99**

Lava-roupas Omo lavagem perfeita 1,6kg (grátis 150g)

**21,99**

**GRÁTIS 150g**

Leite Italac 1L

**3,99**

Vinho Cepas Privadas 750ml

**19,98**

Cerveja Heineken 473ml

**4,99**

Ofertas válidas em Garibaldi e Bento Gonçalves dia 23/06/2023 ou enquanto durarem os estoques. Estoque de 1.000 un/kg por produto. Limite de 6un ou 6kg por cliente. Fotos meramente ilustrativas. Proibida a venda de bebidas alcoólicas para menores de 18 anos.

## Temporal

# Ciclone extratropical deixou mortos, desabrigados e desalojados em diversos municípios do Rio Grande do Sul

De acordo com a última atualização da Defesa Civil do Rio Grande do Sul, 16 pessoas perderam a vida devido aos estragos causados pelas chuvas intensas

## Suellen Krieger

O ciclone extratropical que atingiu o Rio Grande do Sul na madrugada da última sexta-feira, 16 de junho, com chuvas em volumes históricos, causou bloqueios em rodovias federais e estaduais e também alagou residências de diversos municípios gaúchos, deixando inúmeras famílias desabrigadas. Entretanto, a consequência mais grave do fenômeno, foi a morte de 16 pessoas, segundo a última atualização da Defesa Civil.

## MAIOR DESASTRE NATURAL

Com as 16 mortes confirmadas, o ciclone extratropical que atingiu o Estado é considerado o maior desastre natural relacionado a chuvas intensas das últimas quatro décadas no Rio Grande do Sul. Desde 1980, não há registros de outro episódio que tenha acarretado em tantas perdas humanas devido



Governo do RS

a enxurradas.

Além disso, foram notificados à Defesa Civil, danos e pessoas atingidas em 48 municípios gaúchos. Também de acordo com dados do órgão, 2,1 milhões de pessoas foram afetadas de forma direta ou indireta pela passagem do ciclone extratropical.

Outro dado impactante é que há 1.538 desabrigados e 13.824 desalojados em todo o Estado. Além disso, a Brigada Militar resgatou 1,2 mil pessoas e 800 animais, enquanto o Corpo de Bombeiros divulgou que 2,5 mil pessoas foram socorridas pela corporação.

## SITUAÇÃO DE EMERGÊNCIA

De acordo com as informações repassadas pelas coordenadorias municipais de Proteção e Defesa Civil e verificadas pelo Centro de

Operações da Defesa Civil estadual, até à tarde da última terça-feira, 20 de junho, 14 municípios do Estado decretaram situação de emergência.

São eles: Venâncio Aires, Caraá, Três Cachoeiras, Gravataí, Vale Real, Bom Princípio, Montenegro, Paverama, Portão, Feliz, Santa Maria Do Erval, Glorinha, Tupandí e Maquiné.

As documentações foram produzidas pelos municípios e estão em processo de inserção no sistema, para que sejam encaminhadas para a homologação do Estado e o reconhecimento da União.

## AÇÕES DO GOVERNO

Ainda no domingo, 18/06, o vice-governador Gabriel Souza, visitou os municípios mais atingidos pelo ciclone extratropical, acompa-

nhado do secretário de Logística e Transportes, Juvir Costella.

A agenda começou em Três Cachoeiras, após, ambos seguiram para Montenegro e Esteio, conferindo os locais onde as prefeituras estão recebendo os desabrigados e oferecendo assistência às famílias vítimas do temporal.

Ao final das visitas, Gabriel fez uma avaliação do que viu e exaltou a solidariedade e o trabalho das forças de segurança.

"Por onde passei, vi voluntários se revezando para preparar alimentos aos desabrigados, pessoas albergando vizinhos em suas casas, doações de toneladas de alimentos, água, roupas. Também o heroísmo e comprometimento dos homens e mulheres das nossas forças de segurança, que se colocam em risco para salvar outras pessoas", afirmou o vice-governador.

Já no início da noite da última segunda-feira, 19/06, o governador Eduardo Leite se reuniu com o secretário de Planejamento, Governança e Gestão, da Fazenda e de Assistência Social.

O grupo deve trabalhar no desenvolvimento de uma política de apoio financeiro às famílias em situação de vulnerabilidade que sofreram perdas. A ideia é que o aporte extraordinário seja realizado por meio do cartão cidadão, no qual já são depositados benefícios como o Devolve ICMS.

Na ocasião, Leite afirmou que o Estado, além de buscar o apoio do Governo Federal, também vai atuar

com recursos próprios.

"Vamos apoiar as pessoas que precisam remobiliar suas casas e também aquelas que perderam suas casas e vão precisar de novas moradias. Vamos levar ao governo federal e também tomar as nossas próprias providências. O governo do Estado está ao lado dessas comunidades para que possam se recolocar de pé. Não vamos deixar ninguém para trás", enfatizou.

Para os pequenos produtores rurais que perderam sua produção em razão das chuvas, também serão elaboradas estratégias de auxílio e crédito facilitado.

## QUEM SÃO AS VÍTIMAS

Em São Sebastião do Caí, um bebê de quatro meses morreu engasgado. Segundo o Corpo de Bombeiros Voluntários do município, uma equipe chegou a resgatar a criança, que estava em uma casa em uma área alagada.

O bebê foi removido de lancha e levado na viatura da Brigada Militar. Durante o percurso, os bombeiros seguiram realizando as manobras de reanimação, até o hospital Sagrada Família, onde foi constatado o óbito.

Em Bom Princípio, Francisco Gumerindo dos Santos, de 72 anos, ex-jogador do Lajeadense, conhecido como Nenê Coreia, caiu com o carro no Rio Caí, onde morreu afogado.

Em São Leopoldo duas mortes foram registradas. Nicolas Wilian do Prado Carlos, de 27 anos, morreu vítima de uma descarga elétrica, na manhã de sexta-feira. A outra vítima é Thiago Hendges de Oliveira, de 23 anos, que teve o carro arrastado pela correnteza de um arroio e morreu afogado.

Em Maquiné houve três mortes. Almir Marques Portela Lopes, de 69 anos, morreu soterrado. Ele estava dentro de casa com a esposa, a professora Agnes Schmeling, e a sogra, que também se chamava Agnes Schmeling, quando ocorreu um deslizamento de terra. O corpo de Almir foi localizado na sexta-feira e os das duas mulheres, no sábado, 17/06.

Em Gravataí um homem de 29 anos caiu do telhado e se afogou em uma área alagada. Além dele, um homem foi encontrado em um córrego na localidade de Costa do Ipiranga. Moradores da região relataram ter visto o homem, há cerca de cinco dias, pedindo alimentos e agasalhos.

Em Novo Hamburgo, um homem de 60 anos, cuja identidade ainda não foi informada pelas autoridades, morreu afogado. Ele foi localizado na sexta-feira, dentro da própria casa, que estava inundada. Parentes deram falta dele e acionaram os bombeiros.

Em Caraá, um homem de 76 anos e um adolescente de 14 anos morreram após serem arrastados pelas águas. Além deles, uma mulher de 73 anos morreu em um deslizamento de terra. As identidades ainda não foram reveladas. Um homem, identificado como Airton Pereira, de 57 anos, também morreu, arrastado pelo ciclone.

Em Esteio, a vítima é uma mulher identificada como Adriana Maciel, 55 anos. A causa da morte foi afogamento.

## SOLIDARIEDADE

Embora Bento Gonçalves não tenha sofrido grandes impactos com a passagem do ciclone extratropical, a prefeitura e o Corpo de Bombeiros Militar decidiram se unir para ajudar as cidades que mais sofreram com os estragos.

Para isso, entre o último domingo, 18/06, e esta sexta-feira, 23/06, a população teve a oportunidade de ajudar, realizando doações de agasalhos, cobertores, itens de higiene pessoal, de limpeza, além de alimentos não perecíveis.

De acordo com a assessoria de comunicação da prefeitura, dois caminhões carregados de donativos já foram para São Sebastião do Caí para realizar as entregas, além disso, outros dois veículos já estão prontos para serem encaminhados, também para São Sebastião do Caí e Caraá.

O prefeito de Bento Gonçalves, Diogo Siqueira, lamentou o corrido no Estado e afirmou que o momento é de unir esforços para auxiliar e minimizar o sofrimento das famílias atingidas.

"Nossa população está atendendo o chamado e realizando as doações que serão encaminhadas para os municípios. Nossa solidariedade a todos", afirmou.

O secretário de Esportes e Desenvolvimento Social de Bento Gonçalves, Eduardo Viríssimo, destacou o espírito solidário dos moradores do município, que se engajaram na campanha.

"Temos uma estimativa de que até sexta-feira [23/06] a gente vá mandar para essas cidades, entre seis a oito caminhões de doações. Fico muito feliz, porque Bento Gonçalves, além de ser essa cidade fantástica que a gente sabe que é, ela acaba sendo muito solidária, não só com os moradores daqui, mas com quem mora em outras cidades", destaca.

## ENTENDA O FENÔMENO

O ciclone extratropical é um sistema de baixa pressão atmosférica que surge fora dos trópicos. É associado às frentes frias e encontrado nas médias e altas latitudes.

O ciclone que atingiu o sul do país, associado a uma frente fria, formou-se no Oceano Atlântico no decorrer da última semana. A área de baixa pressão nos médios e altos níveis da atmosfera potencializou a formação do ciclone em terra, transportando a umidade do oceano para o continente.

Quando o ciclone se aproxima do continente, aumenta a possibilidade de danos, com deslizamentos e chuvas e ventos fortes, como aconteceu no Rio Grande do Sul.

Em alguns municípios, as rajadas de vento superaram os 80 km/h, conforme previsão do Inmet. Além disso, os volumes de chuva ultrapassaram os 100 milímetros em 24 horas.

# SUPER OFERTAS

**Carbonera**  
54 99624.2933  
@CARBONERAMERCADO  
SUPERMERCADO CARBONERA

 <b>COXINHA DA ASA DÁLIA 1KG</b> <b>14,99 UN</b>	 <b>COXÃO DE FORA PEDACO</b> <b>35,90 KG</b>	 <b>COXÃO DE FORA BIFE</b> <b>37,90 KG</b>	 <b>PATINHO PEDACO</b> <b>37,90 KG</b>	 <b>PATINHO BIFE</b> <b>39,90 KG</b>
 <b>CHULETA DO CONTRA FILÉ</b> <b>34,90 KG</b>	 <b>CARNE MOÍDA DE SEGUNDA</b> <b>21,90 KG</b>	 <b>SALSICHÃO ZANIN</b> <b>18,99 KG</b>	 <b>CAPELETI PRADO 500G</b> <b>15,99 UN</b>	
 <b>ARROZ PARBOILIZADO BLUE SOFT 5KG</b> <b>18,99 UN</b>	 <b>FEIJÃO PRETO ONDÃO 1KG</b> <b>5,49 UN</b>	 <b>PÃO DE FORMA NOSTRA VITTA 400G</b> <b>3,99 UN</b>	 <b>PEPSI TRADICIONAL E ZERO 1,5L</b> <b>4,59 UN</b>	

OFERTAS VÁLIDAS PARA DIAS 23, 24 E 25/06/2023.



Governo do RS

## Reforma

## Deputados estaduais gaúchos aprovam projeto do Executivo de reestruturação do IPE Saúde; sessão foi marcada por protestos

**Foram 36 votos favoráveis ao projeto e 16 contrários; agora, ele segue para sanção do governador Eduardo Leite (PSDB)**

## Lucas Marques

Às 19h43 da última terça-feira, 20/06, o plenário da Assembleia Legislativa aprovou, em sessão extraordinária, o projeto de reestruturação do IPE-Saúde encaminhado pelo Executivo. Foram 36 votos favoráveis e 16 contrários. A votação ocorreu sem a presença de público nas galerias do Plenário 20 de Setembro, após não ser possível realizar a sessão ordinária no começo da tarde em função de manifestação de servidores públicos, iniciada ainda na madrugada, que bloqueou todas as entradas da Casa.

O PLC 259/2023 altera a Lei Complementar nº 12.066, de 29 de março de 2004, que dispõe sobre o Fundo de Assistência à Saúde – FAS/RS, e dá outras providências, e a Lei Complementar nº 15.145, de 5 de abril de 2018, que dispõe sobre o Sistema de Assistência à Saúde dos Servidores Públicos do Rio Grande do Sul – Sistema IPE Saúde. Encaminhada em regime de urgência, ele trancava a pauta desde o último sábado, 17/06.

Conforme a justificativa do projeto, a reestruturação do IPE Saúde busca dar sustentabilidade ao plano de saúde. As principais alterações são: aumento da contribuição dos titulares de 3,1% para 3,6% e a contribuição paritária do estado na mesma proporção; cobrança para os dependentes, atualmente isentos, de acordo com a faixa etária; coparticipação em exames e consultas passa de até 40% para até 50% dos valores da tabela da autarquia; e instituição de trava global de contribuição, limitando o desconto em 12% da remuneração do titular do plano, qualquer que

seja o número de dependentes.

## EMENDAS

Oito emendas foram apresentadas ao texto, duas pelo deputado Rodrigo Lorenzoni (PL), cinco pelo deputado Dr. Thiago Duarte (União) e uma pelo deputado Luiz Fernando Mainardi (PT). Do total, duas foram retiradas pelos proponentes e as demais não foram apreciadas em função da aprovação de requerimento do líder do governo, deputado Frederico Antunes (PP), por 36 votos favoráveis e 18 contrários, solicitando a preferência de votação para o texto original do projeto.

Pelo mesmo motivo, não foram deliberados outros quatro requerimentos de preferência e um substitutivo apresentado por Mainardi, que previa o aumento de 1% na alíquota de contribuição e 10% de reajuste para os servidores. Antes da aprovação do requerimento do líder do governo, foi rejeitado requerimento de Lorenzoni para preferência de votação da emenda de sua autoria, que criava seis limites de contribuições de acordo com faixas salariais. Ao defender o requerimento de preferência de sua autoria, o líder do governo rebateu acusações de que a proposta não foi debatida e que o governo não dialogou com as representações dos servidores. Argumentou que os cálculos que acompanham o projeto levaram à convergência sobre a necessidade de reformar o IPE-Saúde para enfrentar o déficit, criar mecanismos para evitar a evasão de contribuintes e melhorar a assistência à saúde.

## MANIFESTAÇÕES

Sofia Cavedon (PT) registrou discordância de sua bancada com a decisão da Mesa e do Colégio de Líderes de realizar a votação da proposta a portas fechadas, sem a presença de público nas galerias. Lamentou que o governo não atendeu a reivindicação dos servidores públicos de retirar a urgência do projeto e discutir o modelo do IPE-Saúde. Na opinião da parlamentar, o PLC traz uma mudança qualitativa no plano de saúde, que deixa de ser solidário e paritário, transformando-o em um sistema privado. “Essa mudança não é boa para o Rio



Christiano Ercolani/Agência ALRS

Grande, para os servidores e para a população”, concluiu.

Pepe Vargas (PT) disse que o governo Leite promoveu um conjunto de ataques aos direitos dos servidores, materializado na alteração de planos de carreira, arrocho salarial de nove anos, instituição da contribuição dos aposentados e agora aumento da contribuição ao IPE. “O discurso é sempre de que nunca tem para os servidores, mesmo quando o salário do próprio governador e dos CCs recebe reajuste. Para cerca de 14 mil servidores, que recebem um básico menor do que o salário mínimo, a contribuição de R\$ 49,00 por dependentes significa alguns litros de leite a menos por mês”, comparou.

Na mesma linha, manifestaram-se contra o projeto Miguel Rossetto (PT), Jeferson Fernandes (PT), Leonel Radde (PT), Adão Pretto Filho (PT), Bruna Rodrigues (PCdoB), Laura Sito (PT), Valdeci Oliveira (PT), Luciana Genro (PSOL), Stela Farias (PT), Zé Nunes (PT) e Luiz Fernando Mainardi. Eles argumentaram ainda que a crise do IPE é o resultado do congelamento da base de contribuição, em função de nove anos sem reajuste para os servidores. Acrescentaram também que o PLC é uma violência contra o funcionalismo, pois representa “redução real de salários”.

## NECESSIDADE

Rodrigo Lorenzoni (PL) disse reconhecer que o projeto é uma tentativa de enfrentar um proble-

ma complexo, já que o IPE Saúde possui distorções e um déficit estrutural. Ele convidou os deputados da base do governo a dialogar para sensibilizar o Executivo de que o projeto, do ponto de vista conceitual, tem convergência, mas há distorções a serem corrigidas. “Defendemos manter o conceito proposto, mas evitar as distorções”, explicou, dando exemplo de como as alterações podem fazer com que os servidores que ganham os menores salários deixem o plano de saúde e acabem sobrecarregando ainda mais o SUS.

Professor Cláudio Branchieri (Podemos) disse que as galerias ficaram vazias na votação porque foram os servidores que impediram a Casa de trabalhar. Refutou o argumento do PT de que o reajuste aos servidores públicos poderia ser a solução para evitar essa reestruturação proposta, lembrando as restrições impostas ao Estado pela Lei de Responsabilidade Fiscal. “Essa proposta de reajustar os salários não é uma solução exequível”, avaliou. Concluiu afirmando que o projeto apresentado pelo governo traz justiça e viabilidade a uma reforma que a ALRS precisa fazer. Os deputados Thiago Duarte (União), Pedro Pereira (PSDB), Felipe Camozzato (Novo), Guilherme Pasin (PP) e Edilson Brum (MDB) defenderam a aprovação da matéria.

## GOVERNO RS

“O Parlamento é soberano, mesmo que queiram bloquear seu

trabalho por meio de manifestações antidemocráticas. Valeram o diálogo e o esforço para a aprovação do projeto de reestruturação do IPE, importante para o equilíbrio financeiro da instituição”, disse o secretário-chefe da Casa Civil, Artur Lemos.

Desde a apresentação da proposta inicial, em abril, foram realizadas, na Casa Civil, reuniões com bancadas de partidos, entidades de servidores públicos e entidades médicas para discutir o projeto. Na semana passada, houve audiência pública, organizada por diferentes comissões da Assembleia, para nova rodada de debates.

“Agradeço a confiança do governador Eduardo Leite na nossa condução deste processo de transformação. A aprovação é um momento histórico para o IPE Saúde. Abre a possibilidade da reconstrução do instituto, visando não apenas à sustentabilidade financeira, mas, sobretudo, à melhoria da assistência à saúde”, disse o presidente do IPE Saúde, Bruno Jatene.

Pelo Twitter, o governador Eduardo Leite (PSDB) comemorou a aprovação do projeto. “A aprovação da reforma do IPE Saúde na Assembleia é vitória da democracia e garantia de um futuro melhor para a saúde dos segurados. Garantir o IPE equilibrado significa assegurar o atendimento a todos e dar condições de ampliar e qualificar a rede credenciada. [...] Hoje [20/06], os deputados eleitos democraticamente pelo povo gaúcho decidiriam entre manter o IPE com desequilíbrio, e cada vez mais insustentável para os nossos servidores, ou por mudar. E a decisão soberana do Parlamento é pela mudança para melhor, tenham certeza”, escreveu.

A estimativa total do Governo RS, de aumento de arrecadação com a reestruturação, é de R\$ 720 milhões ao ano. O aumento da alíquota para o titular representa acréscimo anual de R\$ 107 milhões, mesmo valor por conta da participação do Estado. O incremento anual da arrecadação pela cobrança dos dependentes fica em torno de R\$ 506 milhões.

As premissas do plano são não

sobrecarregar os titulares do plano, manter o princípio da paridade de contribuição entre Estado e servidores estaduais, a contribuição de dependentes e a consideração da faixa etária dos segurados como elemento limitador para as mensalidades.

Aprovado na Assembleia, o PLC agora seguirá para a sanção da lei. As novas alíquotas valerão a partir de 1º de outubro. Os novos valores passam a constar na folha desse mês, paga no último dia de outubro.

## POLÊMICAS

O PLC 259/2023 foi votado após um dia de protestos por parte dos funcionários públicos. Antes da sessão começar, houve tumulto porque servidores não puderam entrar no plenário para acompanhar. A movimentação intensa do lado de fora da Assembleia Legislativa, no Centro Histórico da Capital, começou ainda na madrugada de terça. Durante a manhã, os manifestantes começaram a ocupar as ruas do entorno do prédio do Legislativo, bloqueando os principais acessos a casa. Deputados e outros funcionários do poder Legislativo não conseguiram entrar para trabalhar.

Por volta das 14h, deputados aliados ao governo entraram no prédio por uma porta lateral com a escolta do Batalhão de Choque da Brigada Militar e distante dos manifestantes. Às 15h30, deputados da Mesa Diretora se reuniram e, por maioria de votos, decidiram que a votação aconteceria sem a presença do público no plenário. Segundo o presidente da Assembleia, deputado Vilmar Zanchin (MDB), a decisão foi assinada por todos os líderes de partidos.

## CPI

Os deputados Felipe Camozzato (NOVO), Capitão Martim (Republicanos) e Cláudio Branchieri (Podemos) protocolaram requerimento para criação de uma Comissão Parlamentar de Inquérito (CPI) com o objetivo de apurar os bloqueios de manifestantes na Assembleia Legislativa na terça. Conforme os parlamentares, os atos são antidemocráticos e impediram o direito constitucional dos deputados do voto e da representação.

RESULTADO CONFIÁVEL É NO

**Laboratório Tacchini**

com toda a **segurança** e **excelência** que você já conhece.



**CONSULTE EXAMES COM DESCONTO.**

É necessário fazer o agendamento do seu exame pela Central de Atendimento.

Telefone e WhatsApp

(54) **3455.4333**  
atendimento@tacchini.com.br

**Laboratório TACCHINI**

MINISTÉRIO DA CULTURA  
E TRAMONTINA APRESENTAM



EXPOSIÇÃO DE FOTOGRAFIAS  
DE ONTEM E DE HOJE

## CONHEÇA A HISTÓRIA DO TREM A VAPOR

O Memorial Maria Fumaça de Carlos Barbosa apresenta fotografias, textos e vídeos sobre a fascinante história do trem a vapor no Brasil e na Serra Gaúcha.

Grandes fotógrafos, desde o Brasil Império, ilustram a epopeia da locomotiva a vapor – a Maria Fumaça – em nossas paisagens e cidades. As imagens trazem aos olhos de hoje o Brasil dos trens: as primeiras locomotivas; a construção e inauguração de ferrovias, as estações, o transporte cotidiano de passageiros e de cargas; e, por fim, os trens turísticos.

A comunidade regional, os viajantes e turistas, podem conhecer a exposição presencial na plataforma do trem turístico de Carlos Barbosa, ou também de modo virtual, com vídeos e múltiplos conteúdos, no site.

VISITE:  
[WWW.MEMORIALDOTREM.COM.BR](http://WWW.MEMORIALDOTREM.COM.BR)



PATROCÍNIO

TRAMONTINA

O prazer de fazer bonito.

APOIO



REALIZAÇÃO

MINISTÉRIO DA  
CULTURA





# MEMORIAL DO TREM MARIA FUMAÇA

## A FERROVIA NO BRASIL

Em 30 de abril de 1854, Dom Pedro II inaugurou a primeira estrada de ferro do Brasil. Construída pelo Barão de Mauá, a ferrovia ligava a cidade do Rio de Janeiro a Petrópolis.



A primeira locomotiva a vapor a rodar no Brasil foi a Baroneza, escrita com z, segundo a grafia da época, nome dado em homenagem à esposa do Barão de Mauá.



Atribuí-se ao café, na época com considerável valor no mercado nacional e internacional, a expansão das ferrovias, quando foi promovido o abandono do lento transporte realizado por animais de carga e carroças, dando lugar ao rápido e eficiente transporte ferroviário.

A implantação das estradas de ferro, além de desenvolvimento do mercado interno, marcou o início do processo de urbanização, tornando-se fator preponderante no surgimento de cidades.

## A FERROVIA NO RIO GRANDE DO SUL

A primeira ferrovia gaúcha foi inaugurada em 1874, entre Porto Alegre e São Leopoldo, numa extensão de 33,75km. Na sequência foi implantada no Rio Grande do Sul uma rede de estradas de ferro que compreende quatro linhas principais.



## O TREM NA REGIÃO DO VINHO DA SERRA GAÚCHA

No final do século XIX e início do século XX em meio ao processo de imigração na Região do Vinho da Serra Gaúcha, o governo do Estado do Rio Grande do Sul com o propósito de aumentar o tráfego e a renda da Região viabilizou a construção do ramal ferroviário Montenegro-Caxias do Sul. A construção deste ramal ferroviário foi fator determinante para o desenvolvimento econômico, social e cultural dos municípios da Região do Vinho da Serra Gaúcha.



## CARLOS BARBOSA

Quando os trilhos do ramal ferroviário Montenegro-Caxias do Sul chegaram a Carlos Barbosa, em 1909, a área urbana era bastante limitada. Especialmente para Carlos Barbosa, a Estação Ferroviária foi o elemento criador da atual paisagem urbana. A chegada do trem configura como agente transformador, o mais importante marco da sua história.



## AS ESTAÇÕES

A construção de estações surgiu pela necessidade de atendimento ao público, já que estavam em operação os trens de carga e os de passageiros, o que exigiu a construção de plataformas para embarque e desembarque. Deste feito, foi surgindo a arquitetura ferroviária, na segunda metade do século XIX.

Além das estações, foram introduzidos no complexo arquitetônico das ferrovias as caixas d'água, armazéns, casas de agentes, galpões, oficinas e rotundas. Muitas estações foram construídas por companhias norte-americanas, belgas, britânicas, e pelos Batalhões de Engenharia do Exército.

As primeiras e mais emblemáticas Estações de Trem do Brasil são: a Central do Brasil, no Rio de Janeiro, e a Estação da Luz, em São Paulo.



A primeira Estação Férrea do Rio Grande do Sul, inaugurada em 1874, foi Estação de São Leopoldo, no mesmo ano da de Porto Alegre.



## GARIBALDI

Em 7 de setembro de 1918 foi inaugurada a Estação Férrea de Garibaldi, uma prolongação da Estrada de Ferro de Carlos Barbosa, que já operava havia nove anos.

Além da estação, foram construídas oficinas para manutenção de materiais rodantes e de tração.



## BENTO GONÇALVES

Em 10 de agosto de 1919, Bento Gonçalves, com seus 30 anos de existência, vivenciou a chegada do trem e inaugurou a sua Estação Ferroviária. A presença do trem foi um acontecimento que mudou definitivamente a vida comercial, social e cultural do lugar. O trem, ao chegar, com uma locomotiva e dois vagões de passageiros, alterou para sempre a paisagem da cidade.



## TREM DE CARGA

O desenvolvimento do transporte no Brasil está diretamente relacionado ao surgimento do motor a vapor e à construção das ferrovias. Assim o trem entrou para a história como um marco dos meios de transporte – símbolo do progresso, já que as locomotivas, por serem de grande porte, propiciaram o escoamento da produção com mais rapidez.

Foi a partir da implantação da ferrovia do ramal Montenegro-Caxias do Sul que a Região do Vinho da Serra Gaúcha deu grandes passos rumo ao progresso. A população local até então contava com mulas, cavalos e carroças para transportar suas mercadorias, inclusive seu principal produto, a raiz cultural: o vinho.



## TREM DE PASSAGEIRO

O grande legado dos vagões de passageiros é advindo das relações afetivas que aconteciam em seu interior, das emoções nascidas pela contemplação da paisagem e dos lugares por onde o trem passava.

Aos moradores da Serra Gaúcha, o trem de passageiros representava não somente mobilidade para viajar a Porto Alegre, e aos municípios vizinhos, mas uma grande atração entre chegadas e partidas. Em cada Estação, moradores locais tinham a oportunidade de oferecer seus produtos aos visitantes.



## TREM TURÍSTICO

No Brasil o trem serviu à finalidade turística desde o período do Império. A primeira ferrovia construída exclusivamente para o turismo no País foi a Estrada de Ferro do Corcovado, inaugurada em 9 de outubro de 1884, no Rio de Janeiro.

Na Serra Gaúcha, desde 1910, após a conclusão do Ramal Montenegro-Caxias do Sul, o trem, com seus vagões de passageiros, passou a transportar turistas para conhecerem as paisagens, comprar produtos agrícolas, e desfrutar das riquezas e da hospitalidade das cidades.

O Trem Turístico – conhecido como Trem do Vinho, em pleno funcionamento, apresenta-se como um verdadeiro representante desse período histórico. O passeio, que abrange três municípios – Bento Gonçalves, Garibaldi e Carlos Barbosa –, promove o encontro entre passado e presente, e se transforma em um instrumento de difusão do conhecimento sobre o patrimônio histórico ferroviário local.



Mecânica Automotiva  
**AMTEC**  
Autotec Multimarcas

54 3454 5876 | 98445 0713  
autitecmultimarcas@hotmail.com  
Rua Florianópolis, 155  
Botafogo | Bento Gonçalves

**Mercado CARBONERA**

(54) 3454 3879 / 3452 1632  
Rua Marques de Souza, 492 | Bairro São Francisco | Bento Gonçalves

**Auto Lavagem**  
Estética - Limpeza - Polimento e Cera

**maná**

54 3702.1450 | 99936.5584  
99610.4091

**HAVANA**  
REVISTERIA E TABACARIA

☎ (54) 3055 4744  
Rua Marechal Deodoro, 238,  
Shopping Bento, sala 46,  
Bento Gonçalves

**3G EXTINTORES**

Três G do Brasil Extintores Ltda  
www.tresgextintores.com.br  
comercial@3gextintores.com.br  
(54) 3451 6699

**GREPAR**  
Faz parte do seu lar

54 3449 2466  
Loja 1- Bairro Progresso  
Loja 2- Av. Osvaldo Aranha  
Loja 3- Centro  
Loja 4- Bairro Jardim Glória  
Loja 5- Bairro São Roque  
Loja 6- Bairro Botafogo

**OURIVES**  
CASA DOS REPAROS

Rua Guilherme Fasolo, 172,  
Bairro Maria Goretti  
(ao lado do Frigorífico Aida)

(54) 3453 6336

MECÂNICA  
**MOTORCRAFT**  
MECÂNICA GERAL  
TRANSMISSÕES  
BOSCH Service

54 3701 0111 | 54 99633 1533  
Rua Carlos Gomes, 445,  
Bairro São Roque, BG

**SEU SONHO VIRANDO REALIDADE!**  
Do projeto até a entrega das chaves.

**Construtora Zanotto**

Rua Fortaleza, 138- sala 03,  
Bairro Botafogo-Bento Gonçalves.

(54) 9 8406-3006  
(54) 3452-0506

**Fraporti Imóveis** CRECI24.183-J

(54) 98114 8872  
www.fraportimoveis.com.br  
Rua Naracy J. Torresan, 09,  
sala 05, bairro Maria Goretti

Casa pronta para morar / 195m² privativos / 3 dormitórios / garagem / Santa Helena / de 12 x 30 / R\$ 689.000 / financiável / fra2338

Em construção / bairro Progresso 2 dormitórios / de 50 a 95 m² privativos a partir de R\$ 241.000 / fra2302

Apartamento pronto para morar / na Licorsul 2 dormitórios / mobiliado / com garagem / R\$160.000 / financiável / fra2353

Terreno loteamento Vilaggio Bottega / no Barracão / entre 240 a 800m² / partindo R\$160.000 / fra2354

**São Francisco**  
CENTRO VETERINÁRIO

(54) 2621 5913 • 99684 4562  
Rua Victório Carraro, 1031,  
Santa Marta - Bento Gonçalves  
cvsfranciscodeassis@hotmail.com

**MERCADO NICHETTI**

SANTA MARTA:  
Rua Carlos Ranzani, 230, 54 3453 7911  
BOTAFOGO:  
Rua Fortaleza, 291, 54 3453 2208  
SÃO FRANCISCO:  
Rua Garibaldi, 431, 54 3454 2273

**OSWALDOCRUZ**  
LABORATÓRIO

54 3451 2599  
Rua General Osório, 309,  
sala 302, BG, RS

**Mercadão da Fruta**

Mais de 50 itens a preço único.  
3453 1815 | 3454 2016  
Rua Dante Larentis, 61  
Cidade Alta - Bento Gonçalves

**EXCELENTE INVESTIMENTO NO CORAÇÃO DA CIDADE DE BENTO GONÇALVES**

2 SALAS de andar unificadas no Centro. As duas medindo 54,46m² de área privativa. Locadas. Prédio comercial com dois elevadores.

**R\$ 260.000**  
Estuda proposta.

www.oliparimoveis.com.br

54 3452 2612 • 3451 4145  
Rua Barão do Rio Branco, 562,  
Centro, Ed. Elizio Marangon, BG  
(ao lado do antigo endereço)

**Olipar Imóveis**  
Consultoria Imobiliária  
CRECI 37.480 | CRECI 8.494

**G'Dom MALHAS CONTRATA:**

- COSTUREIRA DE MÁQUINA INDUSTRIAL  
- VENDEDORA DE LOJA  
- JOVEM APRENDIZ  
(6 VAGAS) INFORMAÇÕES COM CIEE RS UNIDADE BENTO GONÇALVES (54) 3452 4186  
- AJUDANTE GERAL

Rua Tietê, 568, bairro Imigrante, ou enviar currículo para o e-mail [peessoal@gdom.com.br](mailto:peessoal@gdom.com.br) ou pelo WhatsApp 54 99943 0355

**FAÇA SUAS PUBLICAÇÕES LEGAIS NO JORNAL SERRANOSSA IMPRESSO E DIGITAL\***

**O MELHOR PREÇO DO SUL DO BRASIL**

\*Publicação com certificação digital.

**EDITAL N° 026/2023**

Convoca concursado para assumir cargo público no Município de Monte Belo do Sul. ADENIR JOSÉ DALLÉ, Prefeito Municipal de Monte Belo do Sul, no uso de suas atribuições legais, torna público que convoca o concursado abaixo relacionado, aprovado no Concurso Público n° 01/2017, homologado pelo Edital n° 04/2018, de 23.03.2018, para que tome posse no referido cargo, de acordo com o que determina os artigos 12, 13, 14 e 15 da Lei Municipal n° 366/2001, que estabeleceu o Regime Jurídico Único.

NOME	CARGO	CLASSIFICAÇÃO
DENISE APARECIDA ARMILIATO	TÉCNICO EM ENFERMAGEM	5º lugar

Gabinete do Prefeito Municipal de Monte Belo do Sul. Aos vinte e dois dias do mês de junho de dois mil e vinte e três

ADENIR JOSÉ DALLÉ  
Prefeito Municipal.

**Pinusplac**

**VENDO** apartamento no residencial Brilho da Lua, bairro Vila Nova, em Bento Gonçalves, com 02 dormitórios, sala/cozinha, banheiro, área de serviço, vaga de estacionamento. Prédio todo cercado. Entrada principal com identificação digital. Baixo valor de condomínio. CONTATOS: (54) 38404-5302 ou (54) 9981-3000. VALOR: R\$ 157.000,00.

**VENDE-SE** terrenos, bairro Barracão, em Bento Gonçalves, com toda infraestrutura necessária, pavilhões e moradia. INFORMAÇÕES: financiamento direto pelo INCC-M ou preço à vista com desconto especial. CONTATO: (54) 3449-4444 / (54) 99981-3000, com Celso, ou (54) 99972-3122, com Reginatto. Matrículas individuais – preços especiais.

**VENDE-SE** terrenos no bairro Barracão, em Bento Gonçalves. Ótima localização, condomínio fechado, com toda infraestrutura, em belo local, seguro, calmo, com uma bela paisagem. Você pode financiar direto conosco, com uma entrada e até 50 meses para pagar, corrigido pelo INCC-M. Preço à vista com desconto ESPECIAL. Condomínio residencial Villaggio Toscana – ÚLTIMAS unidades. INFORMAÇÕES: (54) 99981-3000 ou (54) 98404-5302. Pronto para morar: VALOR: a partir de R\$ 135.000,00.

**VENDE-SE** terrenos individuais no condomínio fechado Zlazione Milano, localizado no bairro Verona, em Bento Gonçalves. Em obras, com preços especiais. Contate para mais informações uma das melhores imobiliárias de nossa cidade. CONTATO: (54) 98404-5302 ou (54) 99981-3000. PREÇOS ESPECIAIS.

**54 3449 4444**  
[contato@pinusplac.com.br](mailto:contato@pinusplac.com.br)

# G'Dom MALHAS

## CURSO DE COSTURA INDUSTRIAL

VAGAS LIMITADAS

**INÍCIO: imediato**  
**DURAÇÃO: 3 meses**  
**HORÁRIO: De 2ª a 6ª feira,**  
**das 18:00 as 21:45**

**REQUISITOS: Vontade de aprender a costurar e ter uma profissão**

**Com possibilidade de contratação ao término do curso, para alunos que se destacarem, na Malhas G'Dom**

Interessados entrar em contato com a empresa pelo whatsapp 99943-0355 com Luciana ou enviar e-mail para pessoal@gdom.com.br



### EDITAL 005/2023 - COMDICA

A Presidente do Conselho Municipal dos Direitos da Criança e do Adolescente - COMDICA de Monte Belo do Sul, Sra. PAULA VERONA DINON, no uso de suas atribuições legais, torna público que, FICA PRORROGADO O PRAZO PARA AS INSCRIÇÕES AO PROCESSO DE ESCOLHA DOS MEMBROS DO CONSELHO TUTELAR DE MONTE BELO DO SUL, ATÉ O DIA 06 JULHO DE 2023. O Edital na íntegra, bem como a alteração no ANEXO I - Calendário de atividades do processo de escolha para o Conselho Tutelar de Monte Belo do Sul - mandato: 2024 A 2028 - estão disponíveis no link: <https://montebelodosul.multi24h.com.br/multi24/sistemas/transparencia/> - COMDICA - 2023. Demais informações disponíveis através do e-mail: [comdica@montebelodosul.rs.gov.br](mailto:comdica@montebelodosul.rs.gov.br), ou, pelo telefone: (54) 3457-2051. Monte Belo do Sul. Aos vinte e um dias do mês de junho de dois mil e vinte e três PAULA VERONA DINON Presidente do COMDICA de Monte Belo do Sul/RS.

### CONCORRÊNCIA PÚBLICA ELETRÔNICA 001/2023

O Município de Monte Belo do Sul torna público que realizará "Concorrência Pública Eletrônica", tipo: Menor Preço. Objeto: Prestação de serviço para instalação de sistema de hidrantes e de mangotinhos para combate a incêndio conforme NBR 13.714/2000 na Escola Municipal de Ensino Fundamental Egydio Zanchet (localizada na Rua Dom Luiz Colussi, nº: 691, Centro, Monte Belo do Sul - RS, CEP: 95718-000). Referência de tempo: As datas relativas a sessão de disputa são as seguintes: - Recebimento das Propostas: a partir das 09 horas do dia 26/06/2023, até as 09 horas do dia 31/07/2023 - Abertura das Propostas: a partir das 09 horas e 00 minutos do dia 31/07/2023 - Início da sessão de disputa de Preços: as 09h01min do dia 31/07/2023. Horário de Brasília (DF) Local: <http://www.portaldecompraspublicas.com.br>. Edital e seus anexos encontram-se disponíveis no site: <https://www.montebelodosul.rs.gov.br/>



SINDICATO DOS TRABALHADORES NAS INDÚSTRIAS DA CONSTRUÇÃO E DO MOBILIÁRIO DE BENTO GONÇALVES

### EDITAL DE CONVOCAÇÃO CONVOCAÇÃO DE ASSEMBLEIA GERAL ORDINÁRIA

No uso das atribuições que me conferem os Estatutos e as Leis em Vigor, CONVOCO TODOS OS ASSOCIADOS quites com a Tesouraria para comparecer no Auditório da Entidade, sito na Rua Candelária, número 235, nesta Cidade de Bento Gonçalves/RS, no próximo dia 29 de junho de 2023, às 17:30 horas em primeira convocação e às 18:00 horas em segunda convocação, para participarem de uma ASSEMBLEIA GERAL ORDINÁRIA, com a seguinte:

#### ORDEM DO DIA

- 1º Leitura, discussão e aprovação ou não do Relatório da Diretoria do exercício de 2022;
- 2º Leitura do parecer do Conselho Fiscal, referente ao Balanço Financeiro do exercício de 2022;
- 3º Leitura, discussão e aprovação ou não, do Balanço Financeiro do exercício de 2022;
- 4º Aprovação ou não do pedido de suplementação de verbas e abertura de créditos adicionais a Previsão Orçamentária para o exercício de 2022 e parecer do Conselho Fiscal;
- 5º Leitura do Parecer do Conselho Fiscal referente à Previsão Orçamentária para o exercício do ano de 2024;
- 6º Aprovação ou não da Previsão Orçamentária para o exercício do ano de 2024. Bento Gonçalves, 29 de junho de 2023.

ADRIANA MACHADO DE ASSIS  
Presidente - SITRACOMBG

Rua Candelária, 235 – Fone/Fax (54) 3452 2538 – [sticmbg@terra.com.br](mailto:sticmbg@terra.com.br) - Bento Gonçalves/RS



### MUNICÍPIO DE SANTA TEREZA

#### Resumo de Contratos:

- Contrato nº 188/2023 – Dispensa de Licitação nº 103/2023- Participação do Município em uma página na Revista Trem dos Vales, que será impressa em 10 mil exemplares e distribuída gratuitamente a turistas que farão o passeio Trem dos Vales. EDITORA ANTENA LTDA. Valor Total R\$ 3.500,00.
- Contrato nº 189/2023 – Dispensa de Licitação nº 104/2023 - Realização de análise de 4 amostras de monitoramento do aterro sanitário municipal. ECOCERTA ANALISES AMBIENTAIS LTDA. Valor Total R\$ 2.242,00.
- Contrato/ nº190/2023 – Dispensa de Licitação nº 105/2023 - Manutenção e calibração do desfibrilador da UBS. TELEMEDSUL COMERCIO DE EQUIPAMENTOS HOSPITALARES LTDA. Valor Total R\$ 3.294,00.
- Contrato nº 191/2023 – Dispensa de Licitação nº 106/2023- Fornecimento de mudas, insumo e mão de obra para realização de paisagismo em locais diversos. FLORICULTURA SÃO FRANCISCO LTDA. Valor: R\$ 33.146,00.
- Contrato nº 192/2023 – Pregão Presencial nº 029/2023- Aquisição de equipamentos odontológicos. DAL ZOTTO COMÉRCIO E REPRESENTAÇÕES LTDA. Valor: R\$ 21.223,10.
- Contrato nº 193/2023 – Pregão Presencial nº 029/2023 - Aquisição de equipamentos odontológicos. SAS SOLUCOES EM EQUIPAMENTOS PARA SAUDE E ESTETICA LTDA. Valor: R\$ 16.000,00
- Contrato nº 194/2023 – Dispensa de Licitação nº 107/2023- conserto dos cilindros de giro e da concha dianteira da Retroscavadeira Randon RD 406. HIDRAULICOS MARPI LTDA. Valor: R\$ 3.365,00.

#### Resumo Termos Aditivos:

- Termo Aditivo nº 003/2023 – Referente ao Contrato nº 041/2021 - CZARNOBAY & CIA LTDA. Fica acrescido o valor de R\$ 3.009,17, perfazendo o valor do contrato em R\$ 15.048,04.
- Termo Aditivo nº 003/2023 – Referente ao Contrato nº 007/2022 - CONGRESUL ENGENHARIA LTDA. Fica suprimido o valor de R\$ 21.483,53, perfazendo o valor total do contrato de R\$ 5.822.051,47.
- Termo Aditivo nº 001/2023 – Referente ao Contrato nº 073/2023 - TERRAPLENAGEM E PAVIMENTAÇÃO ALVES LTDA. Fica acrescido o valor de R\$ 14.133,80 perfazendo o valor do contrato R\$ 71.168,30. Prazo de mais 30 (trinta) dias a contar de 20/06/2023.
- Termo Aditivo nº 001/2023 – Referente ao Contrato nº 113/2023 - RH ENGENHARIA CIVIL LTDA. Prazo de mais 30 (trinta) dias, a contar de 20/06/2023.

Santa Tereza, 20 de junho de 2023  
GISELE CAUMO  
Prefeita Municipal.

SERRANOSSA

Rua 13 de Maio, 877, sala 602 | 6º andar do L'América Shopping | 54 3454 1015

[www.serranossa.com.br](http://www.serranossa.com.br)

AGRO PET DOS ANJOS

AGROPECUÁRIA E PET SHOP

54 3453 3789

Rua Nelson Carraro, 440

Sala 01 | Bento Gonçalves | RS

[lucianogdosanjos@gmail.com](mailto:lucianogdosanjos@gmail.com)



SUA MOTOCICLETA NO LUGAR CERTO!

Rua Joana Guindani Tonello, 145  
bairro Licorsul | 3454 3455



[www.cinex.com.br](http://www.cinex.com.br)

Casttini

AMBIENTES PARA VIVER

54 3451 7773 | 3055 7774

[www.casttini.com.br](http://www.casttini.com.br)



Matriz: (54) 3453 6516

Rua Caxias do Sul, 527, Glória

Filial 1: (54) 3453 1713

Rua Marcos Valduga, 232, Santa Helena

Filial 2: (54) 3453 6161

Rua Carlos Cembranel, 28, Santa Marta



### MUNICÍPIO DE SANTA TEREZA

**EDITAL DE PREGÃO PRESENCIAL Nº 034/2023** – Edital de Pregão Presencial para contratação de empresa especializada para prestação de serviços na área de tecnologia de informação voltada para o segmento do Turismo. Data de abertura 05/07/2023 as 09:00 horas.

Santa Tereza/RS, 23 de junho de 2023  
Gisele Caumo  
Prefeita Municipal.



**VENDO** apartamento COM MÓVEIS no bairro Aparecida, em Bento Gonçalves, de 02 dormitórios, com sacada aberta, vaga de garagem. Financiamento pelo banco de sua preferência e aceita o FGTS como entrada. VALOR: R\$149.000,00. CONTATO: (54) 99683-6257, com Luiz. CRECI 42.589.

**VENDO** terreno no Loteamento Flórida, em São Valentim, pronto para construir. Aceita parcelamento direto e pode ser financiado pelo banco de sua preferência. VALOR: R\$180.000,00 - ESTUDAMOS SUA PROPOSTA. CONTATO: (54) 99683-6257, com Luiz. CRECI 42.589.

**VENDO** casa no Loteamento Bertolini, em Bento Gonçalves, com 02 moradias, ambas de 02 dormitórios, cozinha, área de serviço, banheiro social e vaga de garagem. Pode ser financiada e usado o FGTS como entrada. Possui ótima posição solar. VALOR: R\$380.000,00. CONTATO: (54) 99683-6257, com Luiz. CRECI 42.589.

**VENDO** casa no bairro Santa Helena, em Bento Gonçalves, com 02 andares, sendo que no superior possui 02 dormitórios, ambos com sacada aberta e banheiro. No térreo: cozinha, área de serviço, banheiro social, sala de estar e garagem para DOIS carros. Pode ser financiada e usado o FGTS como entrada. Estuda apartamento de menor valor no negócio. Possui ótima posição solar. VALOR: R\$689.000,00. CONTATO: (54) 99683-6257,

com Luiz. CRECI 42.589.

**VENDO** terreno, Loteamento Fátima, bairro Santa Helena, medindo 12x23m, podendo ser financiado até 100% via banco ou pagamento à vista - ESTUDAMOS SUA PROPOSTA. VALOR: R\$115.000,00. CONTATO: (54) 99683-6257, com Luiz. CRECI 42.589.

**VENDO** apartamento no bairro Maria Goretti, Residencial Villeneuve, com 02 dormitórios, COM ESPERAS PARA ÁGUA QUENTE, AR CONDICIONADO E REBAIXE EM GESSO, com churrasqueira, sala, banheiro social e vaga de garagem. Financiamento pelo banco de sua preferência e aceita o FGTS como entrada. VALOR: R\$249.000,00. CONTATO: (54) 99683-6257, com Luiz. CRECI 42.589.

**VENDO** chácara escriturada com 23.975,00m², 18 km de distância de Bento Gonçalves, com água e luz instalados. Excelente vista, com árvores frutíferas produzindo. VALOR: R\$200.000,00 - estudamos SUA PROPOSTA. CONTATO: (54) 99966-4616, com Adriano. CRECI: 42.504.

**VENDO** terreno medindo 10x25m, no bairro São Roque, Loteamento Longui, pronto para construir. Aceita parcelamento direto e pode ser financiado pelo banco de sua preferência. VALOR: R\$160.000,00 e estudamos SUA PROPOSTA. CONTATO: (54) 99966-4616, com Adriano. CRECI: 42.504.

**VENDO** casa nova/em construção, com terreno de 10x25, localizada no Loteamento Capoanni, em Bento Gonçalves. Pode ser financiada pelo banco de sua preferência. VALOR: com 2 dormitórios R\$250.000,00 / com 3 dormitórios R\$260.000,00. CONTATO: (54) 99966-4616, com Adriano. CRECI 42.504.

## Política

# “Reforma tributária tem que ser agora”, defende vice-presidente Geraldo Alckmin

Para o vice-presidente e ministro, aprovar proposta este ano é crucial

O vice-presidente da República e ministro do Desenvolvimento, Indústria e Comércio, Geraldo Alckmin (PSB), avaliou na última terça-feira, 20/06, que a janela de oportunidade para aprovação da reforma tributária é agora, e que o texto, a ser discutido na forma de uma emenda constitucional, tem que ser discutido e aprovado ainda este ano. “Acho que o presidente [da Câmara dos Deputados] Arthur Lira colocou bem, o debate está maduro e tem que ser agora, não pode perder o primeiro ano [de mandato]. Reforma constitucional, PEC, tem que ser no primeiro ano. Se perder o primeiro ano, você começa a ter dificuldade”, afirmou durante evento sobre reforma tributária e indústria, ocorrido em Brasília.

Segundo Alckmin, há uma disposição dos principais agentes políticos do país, incluindo o próprio presidente Lula, o ministro da Fazenda, Fernando Haddad, e os presidentes da Câmara e do Senado. Para o vice-presidente, uma reforma tributária que simplifique drasticamente o recolhimento de



Agência Brasil

impostos vai reduzir disputas judiciais e dar mais competitividade aos produtos industrializados do país. “Se a gente pegar a União Europeia, a discussão jurídica tributária é 0,27% do PIB [Produto Interno Bruto]. No Brasil, é quase 20%”, observou. Ele chamou o sistema de impostos do país de “manicômio tributário”.

Alckmin também defendeu medidas de desburocratização dos negócios e falou da necessidade de o Mercosul ampliar acordos comerciais. “Mercosul só tem acordo com Israel e Egito, é muito isolado”, comentou. O vice-presidente ainda voltou a criticar a taxa de juros do país, que praticamente deixa o Brasil de ser competitivo no exterior.

“Custo de capital. Se eu pago 10% de juros reais, e o meu con-

corrente, os juros dele são negativos, como é hoje na União Europeia e nos Estados Unidos, como é que vou competir?”, questionou.

Diretrizes da reforma

Há duas semanas, o deputado Aguinaldo Ribeiro (PP-PB), relator da proposta na Câmara dos Deputados, divulgou o relatório do grupo de trabalho, coordenado por ele, que passou os últimos três meses discutindo a proposta de reforma tributária. Segundo Ribeiro, que não apresentou proposta, mas diretrizes do grupo, a ideia é votar a primeira fase da reforma, que pretende simplificar a tributação sobre o consumo, na primeira semana de julho. O projeto substitutivo a ser apresentado unificará as duas propostas sobre o tema para a Câmara e no Senado.

Uma das diretrizes apresentadas é a criação de um imposto geral sobre consumo e outro sobre bens específicos prejudiciais à saúde e ao meio ambiente, substituindo o IPI, PIS, Cofins, ICMS e ISS.

Esse novo imposto sobre consumo deverá ter um regime dual, dividido entre a União e os estados e municípios. A previsão é que haja uma alíquota padrão, permitindo variações para bens e serviços específicos. O grupo também prevê um cashback, a devolução de parte dos impostos para famílias de baixa renda.

Outra medida é a criação de um fundo de desenvolvimento para reduzir as desigualdades regionais e estimular a manutenção de empreendimentos em locais menos desenvolvidos, que deixarão de contar com benefícios dos tributos extintos.

O grupo ainda recomenda que, para o sistema financeiro, não haja redução de carga tributária. Também foi definida a manutenção dos regimes tributários estabelecidos pela constituição: a Zona Franca de Manaus e o Sistema Simples. Ainda será definida uma transição para o novo modelo envolvendo União, estados e municípios.

Já a discussão sobre tributação da renda e patrimônio será realizada em separado, com previsão de ocorrer no segundo semestre, em outro esforço da Câmara dos Deputados.

## Em Brasília

# Gabriel Souza se reúne com vice-presidente

O vice-governador gaúcho apresentou demandas do Estado à Geraldo Alckmin

O vice-governador Gabriel Souza (MDB) se encontrou com o vice-presidente da República, Geraldo Alckmin, na tarde de terça, 20/06, em Brasília, para apresentar a situação do Rio Grande do Sul após o ciclone que causou estragos em pelo menos 55 municípios gaúchos na última semana (leia mais na página 6).

Gabriel solicitou apoio do governo federal para reativação de serviços públicos, como a retomada de aulas e de atendimentos nos postos de saúde, além da reconexão com comunidades que ficaram isoladas por causa de estradas e pontes destruídas. Alckmin tomou ciência dos números e garantiu a disponibilização dos recursos necessários.

“O presidente em exercício

ficou muito impressionado com o que viu. Deixamos com ele nossa apresentação, que contém imagens, vídeos e dados, e ele determinou imediatamente que a equipe do governo federal aja com máxima atenção, para que os ministérios envolvidos possam fazer a liberação imediata dos recursos”, relatou o vice-governador.

Gabriel também se reuniu com o diretor do Departamento Nacional de Infraestrutura de Transportes (DNIT), Fabrício Galvão, para tratar da interdição da BR-116 na altura de Nova Petrópolis. O órgão já iniciou os trabalhos para recomposição do trecho. A última agenda do dia foi na Agência Nacional de Transportes Terrestres (ANTT), para tratar de questões da área.

Na quarta-feira, 21/06, o governador Eduardo Leite (PSDB) esteve em Brasília para dar sequência ao diálogo sobre as demandas do Estado com os Ministérios do Desenvolvimento Agrário e Agricultura Familiar (MDA), da Integração e do Desenvolvimento Regional (MDR) e dos Transportes.



Rodrigo Ziebell/GV

## Passou

# Senado Federal aprova texto do novo marco fiscal com mudanças

O novo arcabouço fiscal, proposta criada pelo Ministério da Fazenda, substituiu o “teto de gastos” criado no governo Michel Temer (2016-2018); o texto deverá voltar para análise final na Câmara dos Deputados

(FCDF), do Fundo de Manutenção e Desenvolvimento da Educação Básica (Fundeb) e gastos com ciência, tecnologia e inovação dos limites de gastos impostos pelo arcabouço. Agora, a Câmara avaliará se mantém ou não as modificações aprovadas pelos senadores.

Além disso, Aziz aceitou uma emenda proposta pelo líder do governo, senador Randolfe Rodrigues (Rede-AP), durante a votação no Plenário. A emenda permite que o governo use uma estimativa de inflação anual para ampliar o seu limite de gastos ainda na fase de elaboração da Lei Orçamentária Anual (LOA).

A previsão do presidente da Câmara, Arthur Lira, é que a Casa vote o texto até o início de julho.

Com 57 votos favoráveis e 17 contrários, o plenário do Senado Federal aprovou, na noite da última quarta-feira, 21/06, o relatório do senador Omar Aziz (PSD-AM) do novo arcabouço fiscal. O texto substituiu o atual teto de gastos e cria novas regras com limites para as despesas da União.

O relatório aprovado sofreu mudanças em relação ao que veio da Câmara dos Deputados e, por isso, voltará para apreciação dos deputados, para uma votação decisiva. As principais alterações trazidas por Aziz foram a retirada do Fundo Constitucional do Distrito Federal

Mais cedo, durante aprovação da matéria na Comissão de Assuntos Econômicos (CAE) do Senado, parlamentares de oposição criticaram o projeto. “Não podemos colocar nossa digital em um projeto que não vai sobreviver ao primeiro ano. O governo não vai cumprir a meta fiscal. Ele vai ter dificuldade de zerar o déficit”, afirmou o líder da oposição no Senado, Rogério Marinho (PL-RN).

Em resposta, o relator Omar Aziz argumentou que as regras vão permitir a estabilidade da dívida. “Você tem um limite de gastos de 70% e com os outros 30%, que possivelmente terá



Agência Senado

um excesso de arrecadação, você está se comprometendo já a diminuir a dívida pública, que é uma dívida em real, nós não temos dívida em dólar”, ponderou.

NOVAS REGRAS

O teto de gastos aprovado durante o governo de Michel Temer limitou as despesas da União à variação da inflação do ano anterior, sem levar em consideração o aumento, ou não, da receita do Estado. Ou seja, mesmo com o aumento da arrecadação de impostos, os gastos estavam limitados à variação do Índice de Preços ao Consumidor Amplo (IPCA).

Agora, a nova regra apro-

vada pelo Senado permite o aumento das despesas levando em conta também a variação da receita. A União estará autorizada a aumentar os gastos em até 70% do aumento da receita. O projeto ainda estabelece metas fiscais para as despesas primárias, com previsão de se chegar a um déficit fiscal zero já em 2024. As despesas primárias são todas as despesas do governo excluídos os gastos com a dívida. A Câmara dos Deputados, na primeira votação, incluiu no projeto a previsão de bloqueio de despesas em caso de descumprimento da meta fiscal proposta.

## Rápidas

✓ O Tribunal Superior Eleitoral (TSE) começou na quinta-feira, 22/06, o julgamento do processo aberto contra o ex-presidente Jair Bolsonaro (PL). A ação trata da reunião do então presidente com embaixadores, realizada em julho do ano passado, no Palácio da Alvorada, para atacar o sistema eletrônico de votação. Se for condenado, Bolsonaro ficará inelegível por oito anos e não poderá disputar as próximas eleições.

Na ação, Bolsonaro é acusado de abuso de poder político e uso indevido dos meios de comunicação por ter transmitido a reunião por meio da TV Brasil. Após a realização da reunião, o PDT entrou com uma ação de investigação no TSE. Em seguida, de forma liminar, o tribunal determinou a retirada das imagens do encontro das redes sociais e da transmissão oficial do evento por entender que houve divulgação de fatos inverídicos e descontextualizados sobre o sistema de votação.

Em parecer enviado ao TSE, a Procuradoria-Geral Eleitoral (PGE) defende que Bolsonaro seja condenado. Para o órgão, o ex-presidente divulgou aos embaixadores informações inverídicas sobre as eleições.

Durante a tramitação da ação, a defesa de Bolsonaro defendeu que o caso não poderia ser julgado pela Justiça Eleitoral. No entendimento dos advogados, o evento com os embaixadores foi realizado em 18 de julho, quando ele não era candidato oficial às eleições de 2022 e ainda não tinha sido aprovado em convenção partidária.



Agência Brasil

## No Vaticano

## Lula se encontra com Papa Francisco e debate paz mundial

Presidente brasileiro também se encontrou com a primeira-ministra da Itália, Giorgia Meloni



Ricardo Stuckert

O presidente Luiz Inácio Lula da Silva (PT) e o Papa Francisco se encontraram, na quarta-feira, 21/06, no Vaticano. Em publicação nas redes sociais, Lula agradeceu ao pontífice pela "boa conversa sobre a paz no mundo". A visita faz parte da agenda que Lula cumpriu na Europa, nesta semana, quando passou pela Itália e França.

Antes da viagem, o presidente afirmou que conversaria com o papa sobre soluções para a guer-

ra na Ucrânia e o combate às desigualdades sociais e econômicas no mundo. Lula disse ainda que convidaria Francisco a participar do Círio de Nazaré, uma das principais festas religiosas do país, realizada anualmente em outubro, em Belém (PA). Na agenda do presidente, após o encontro com o papa, houve uma audiência com o arcebispo Edgar Peña Parra, da Secretaria de Estado do Vaticano.

## ENCONTROS NA ITÁLIA

Mais cedo, Lula se encontrou com o presidente da Itália, Sergio Mattarella, e teve audiências

com o ex-primeiro-ministro da Itália, Massimo D'Alema, e com a secretária-geral do Partido Democrático Italiano, Elly Schlein. Com Mattarella, o presidente tratou do acordo de livre comércio entre Mercosul e União Europeia, sobre a aproximação entre as universidades e a ampliação do intercâmbio comercial entre os dois países.

Em seguida, o presidente brasileiro se encontrou com a primeira-ministra da Itália, Giorgia Meloni, e com o prefeito de Roma, Roberto Gualtieri.

## 58 a 18

## Senado Federal aprova Zanin para o STF

A sabatina de Zanin no Senado durou cerca de oito horas

O Plenário do Senado aprovou no início da noite de quarta-feira, 21/06, a indicação do advogado Cristiano Zanin Martins para o cargo de ministro do Supremo Tribunal Federal (STF). A votação secreta terminou com 58 votos a favor e 18 contrários. O relator da indicação presidencial foi o senador Veneziano Vital do Rêgo (MDB-PB). Será feita a comunicação à Presidência da República.

Durante o dia, Zanin foi sabatinado na Comissão de Constituição, Justiça e Cidadania (CCJ) por mais de oito horas. Ele defendeu o respeito às leis, à democracia e ao estado democrático de direito. "O meu lado

sempre foi o mesmo, o lado da Constituição, das garantias, do amplo direito de defesa, do devido processo legal. Para mim, só existe um lado; o outro é barbárie, é abuso de poder. Com muita honra e humildade, sinto-me seguro e com a experiência necessária para, uma vez aprovado por esta Casa, passar a julgar temas relevantes e de extremo impacto à nossa sociedade", disse Zanin.

Muitos senadores elogiaram a indicação de Lula e destacaram a carreira do indicado, como os senadores Weverton (PDT-MA), Fabiano Contarato (PT-ES), Rogério Carvalho (PT-SE) e Davi Alcolumbre (União-AP), presidente da Comissão de Constituição e Justiça (CCJ). Outros senadores comunicaram que votariam contra a indicação, como Sérgio Moro (União-PR), Magno Malta (PL-ES) e Jaime Bagattoli (PL-RO).

## Rápidas

✓ O Campus Bento Gonçalves do Instituto Federal de Educação, Ciência e Tecnologia do Rio Grande do Sul (IFRS) publicou um edital referente à contratação de professores substitutos para ministrar disciplinas nas seguintes áreas: Agronomia/Agricultura, Pedagogia e Português.

Segundo o IFRS, a remuneração pode variar de R\$ 3.130,85 a R\$ 5.831,21, de acordo com a formação.

As inscrições serão aceitas até o dia 29 de junho de 2023, através de formulário disponível em <https://forms.gle/qppqypWELRz7MQCA>.

Os requisitos e demais informações sobre este processo seletivo simplificado podem ser obtidas no edital disponível em [ifrs.edu.br/bento/editais](https://ifrs.edu.br/bento/editais).

## Governo lança programa para mais segurança em aeroportos

O governo federal lançou na quarta-feira, 21/06, um programa para aumentar a segurança de passageiros e bagagens nos aeroportos do Brasil. O programa, batizado de Aeroportos+Seguros, prevê, entre outras medidas, a instalação de novos equipamentos de raio-x e scanners corporais, inspeção de bagagens, a instalação de

mais câmeras na área de check-in e uso de detectores de líquidos e explosivos.

De acordo com o ministro dos Portos e Aeroportos, Márcio França, o Aeroporto de Guarulhos, em São Paulo, deve ser o primeiro a ter as mudanças implementadas. As medidas deverão adotaradas em até 18 meses, e serão investidos

no terminal cerca de R\$ 40 milhões.

Em Guarulhos, serão instaladas novas câmeras de monitoramento; haverá a identificação com chave de acesso individualizada ao sistema de bagagem no terminal internacional do aeroporto; acesso biométrico de funcionários nas áreas restritas; oito aparelhos

de detecção de explosivos; três novos scanners corporais e seis novos equipamentos de raios-x.

Também será implementado o acesso biométrico de funcionários nas áreas restritas e/ou controladas nos demais terminais; reforço no sistema de monitoramento; reforço de segurança na inspeção de passageiros; aumento

da proteção e inspeção das bagagens despachadas. Essas mudanças serão implementadas gradativamente nos demais aeroportos.

França frisou que, além de coibir a prática de crimes, como o tráfico de drogas, a iniciativa vai proporcionar maior sensação de segurança para passageiros e funcionários.

Cooperativa Vinícola Aurora apresenta:

# Festa Julina

Juntos pelo bem da comunidade

1ª edição

A rua da Aurora será fechada para comemorar o Dia C - Dia de Cooperar em um super evento beneficente, que contará com o apoio de entidades voluntárias da região, para as quais será revertido grande parte do valor arrecadado na festa! Haverá shows, brincadeiras, comidas, bebidas, músicas e muita diversão. Venha caracterizado, faremos desfile do melhor traje!

**ESPERAMOS VOCÊ, TODA SUA FAMÍLIA E AMIGOS!**

**Ingresso solidário:** um kilo de alimento não perecível e/ou ração. Teremos um local para coleta.

**02.07\***  
**14h às 18h**

Vinícola Aurora Matriz  
Rua Olavo Bilac  
Cidade Alta

\*Em caso de chuva, o evento será transferido para o dia 09/07.

Realização:



Apoio:



Cooperativas Parceiras:



Entidades Parceiras:



Cruzadas

Respostas na página 05

**PALAVRAS CRUZADAS DIRETAS**

www.coquetel.com.br

© Revistas COQUETEL

Estátua símbolo da cidade do Rio de Janeiro	Área de circulação de carros	(?) Franco político brasileiro	O estouro da boiada	Sociedade do crime organizado	Divisão da semana	Otaviano Costa, ator	Dois estilos de nado	Texto bíblico
Zeloso; prudente								
Agradar; recompensar		O mais populoso dos continentes					Braço, em inglês	
Apelido da cidade de São Paulo						Mestre do gênio (Lit.)		
Enfeite de cabelos						Cachaça (bras.)		
Formato do círculo						Em (?) de: em favor de		
Deserta; desabitada		Trituram a cenoura						Recipiente descartável da cerveja
		Irmão (pop.)						
						Ceder gratuitamente		Consoantes de "lote"
						Móvel estofado		
						Variedade de quartzo utilizada em joias		
Medita; raciocina								
Scooby-?; amigo do Salsicha (TV)						Lesão; machucado		Albert Einstein, gênio da Física
Exclusiva; excepcional								
		Pedal do carro						Antecede o "M"
		Atalho (Inform.)						Fiel; honesto
						Anticoncepcional instalado no útero		
								41, em romanos
								Silaba de "coice"
Tocantins (sigla)								Segunda nota musical
Levar em conta								
Instrumento para traçar retas								Inscrição em banheiros masculinos

BANCO

Sete Erros | Respostas na página 05

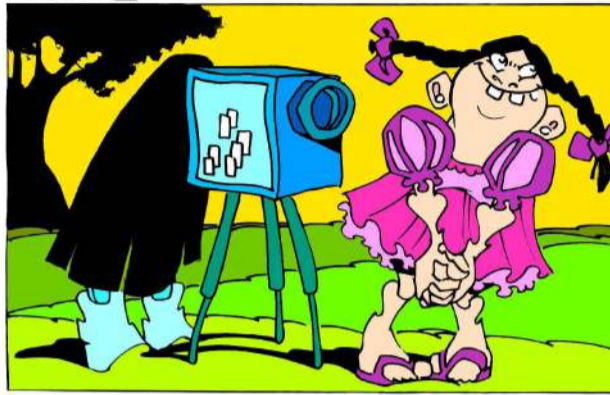
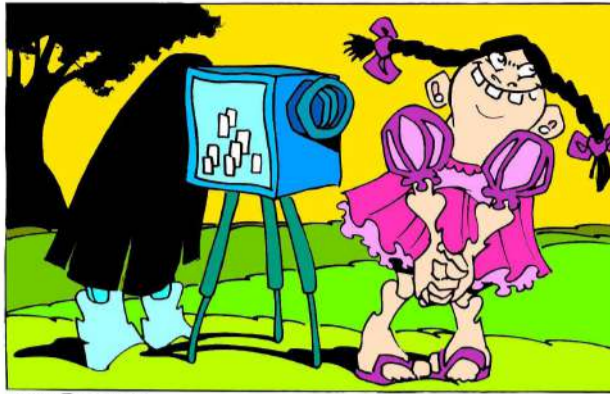

Horóscopo

Por João Bidu (www.joaobidu.com.br)

**Áries - 21/03 a 20/04**  
Trabalhar em equipe será a chave para conquistar um resultado melhor. Mas talvez não seja tão fácil lidar com a concorrência, especialmente se tiver um laço mais próximo com essas pessoas. Se anda de olho em um novo cargo ou em uma promoção, vale a pena abrir os olhos com colegas próximos que têm os mesmos objetivos.

**Touro - 21/04 a 20/05**  
Pode ficar mais fácil cuidar de assuntos pendentes em casa. A saúde precisa de cuidados e vale a pena rever algumas coisas para não se sobrecarregar. Redobre a atenção com os exageros, seja na alimentação ou até na hora de praticar exercícios físicos. Se precisa de ajuda no trabalho ou está em busca de um emprego, uma pessoa da família ou do seu passado pode dar uma mãozinha.

**Gêmeos - 21/05 a 20/06**  
O seu signo vai receber ótimas energias astrais para melhorar o diálogo com os colegas, lidar com clientes ou ampliar sua rede de contatos no trabalho. Você vai se sair bem se precisa trabalhar com vendas ou atrair novos clientes. Chance de brigas com os filhos ou com pessoas mais jovens, sejam da família ou do seu círculo de amizades.

**Câncer - 21/06 a 21/07**  
Você vai contar com ótimas energias para lidar com imóveis, comprar a casa própria ou adquirir algo mais caro para o lar. Se depender das estrelas, também vai sobrar tempo para curtir o seu cantinho e relaxar na companhia da família. No trabalho, é hora de colocar os pés no chão e agir com bom senso para cuidar das tarefas do dia a dia.

**Leão - 22/07 a 22/08**  
Você começa o dia com muito gás e pode cuidar facilmente de qualquer tarefa que exija rapidez mental e boas ideias. Se tem algo que precisa terminar, concentre-se nisso para tirar logo do caminho. Mais tarde, há risco de ter dor de cabeça no serviço, já que não será tão fácil manter um bom diálogo com colegas e clientes.

**Virgem - 23/08 a 22/09**  
Confie em sua intuição se pintar qualquer imprevisto no seu caminho nesta sexta, inclusive nas finanças. É hora de organizar suas contas, detalhar o orçamento e fazer o possível para equilibrar as coisas na área financeira. Tudo indica que pode encerrar um prejuízo, por isso, pense duas vezes antes de fazer compras.

**Libra - 23/09 a 22/10**  
No que depender da Lua, você vai fechar a semana mais confiante para correr atrás do que deseja. Mas será preciso um esforço para controlar seu gênio ao lidar com os parentes. A dica é controlar a teimosia, evitar picuinhas e buscar pontos em comum com os familiares para manter a paz.

**Escorpião - 23/10 a 21/11**  
Você tem mais chance de sucesso no trabalho se agir nos bastidores. Vale a pena se concentrar em serviços que podem ser feitos sem chamar muita atenção, de preferência, sem a ajuda de outras pessoas também. Sua intuição fica mais forte e pode dar alguns avisos sobre quem merece, ou não, a sua confiança.

**Sagitário - 22/11 a 21/12**  
É hora de sonhar alto e batalhar pelos seus objetivos com muita garra. Para fechar a semana com a corda toda, Lua e Vênus vão conspirar pra dar aquele empurrão que faltava em seus planos mais ousados. Você está mais idealista e não vai abrir mão das suas ideias com facilidade, mas talvez tenha que pisar no freio se isso colocar as suas finanças em risco.

**Capricórnio - 22/12 a 20/01**  
Nesta sexta, a Lua destaca seu lado ambicioso e segue firme em sua Casa das Realizações, sinal de que o dia tem tudo para ser puxado. Se quiser atingir seus objetivos, mantenha o foco e lute com garra para conquistar uma posição melhor no trabalho. A Lua envia boas energias para você pensar no futuro e traçar alguns objetivos em longo prazo - e isso vale para a vida pessoal, profissional ou amorosa!

**Aquário - 21/01 a 19/02**  
No que depender das estrelas, tudo o que for feito em grupo deve fluir melhor, especialmente se apostar no diálogo para se entender com os colegas. Aproveite para trocar experiências e aprender novos macetes com o pessoal. Em compensação, o atrito entre Lua e Júpiter pode atrapalhar os planos para uma viagem ou passeio.

**Peixes - 20/02 a 20/03**  
A Lua sinaliza que você deve fechar a semana com mudanças no trabalho e outras áreas. Mas não se preocupa: você tem tudo para se destacar e conquistar um resultado favorável no final das contas. Se cortar despesas agora, o resultado será melhor do que imagina. Na vida pessoal, chance de tensão em suas amizades.

Charge



UCRÂNIA



Obituário

Falecidos entre 14/06 e 20/06

**14 DE JUNHO**  
**MARIA DOLORES PIAZZETTA**, 67 ANOS, COPEIRA APOSENTADA, NATURAL E MORADORA DE BENTO GONÇALVES

**17 DE JUNHO**  
**OSMAR RODRIGUES**, 80 ANOS, MOTORISTA APOSENTADO, NATURAL E MORADOR DE BENTO GONÇALVES

**ANA SQUENA OSTROSKI**, 76 ANOS, APOSENTADA, NATURAL DE ARATIBA E MORADORA DE BENTO GONÇALVES

**FEDELE DAL CASTEL**, 90 ANOS, AGRICULTOR APOSENTADO, NATURAL DE BENTO GONÇALVES E MORADOR DE MONTE BELO DO SUL

**MARIA HELENA DE DAVID**, 69 ANOS, PROFESSORA APOSENTADA, NATURAL DE SANTO ÂNGELO E MORADORA DE BENTO GONÇALVES

**18 DE JUNHO**  
**LUCINDO ODIÁ**, 60 ANOS, AGRICULTOR APOSENTADO, NATURAL E MORADOR DE SANTA TEREZA

**15 DE JUNHO**  
**MARISTELA MARTINELLI GRANDO**, 57 ANOS, DO LAR, NATURAL DE CASCA E MORADORA DE BENTO GONÇALVES

**GEMA CATARINA BASSO**, 89 ANOS, DO LAR APOSENTADA, NATURAL E MORADORA DE BENTO GONÇALVES

**DORVALINO ALBERICI**, 90 ANOS, APOSENTADO, NATURAL E MORADOR DE BENTO GONÇALVES

**DEOLINDA PEREIRA DIAS**, 90 ANOS, DO LAR, NATURAL DE LAGOA VERMELHA E MORADORA DE BENTO GONÇALVES

**ELIZANDRO DE PAULA MARIANO**, 21 ANOS, AUXILIAR DE ALMOXARIFADO, NATURAL E MORADOR DE BENTO GONÇALVES

**19 DE JUNHO**  
**VOLMIR PIRES DE OLIVEIRA**, 46 ANOS, COZINHEIRO, NATURAL DE SÃO MIGUEL DO OESTE (SC) E MORADOR DE BENTO GONÇALVES

**REJANE MARIA HANAUER**, 49 ANOS, DO LAR APOSENTADA, NATURAL DE SÃO VENDELINO E MORADORA DE BENTO GONÇALVES

**JONAS FELIPE DE FREITAS VELHO**, 31 ANOS, SOLDADOR, NATURAL E MORADOR DE BENTO GONÇALVES

**16 DE JUNHO**  
**LEIA DE MELO ANDRADE BECKER**, 59 ANOS, DO LAR, NATURAL DE SANTANA DO LIVRAMENTO E MORADORA DE BENTO GONÇALVES

**20 DE JUNHO**  
**JOSÉ ONESIMO MARTINS**, 56 ANOS, CONSTRUTOR CIVIL, NATURAL DE CACIQUE DOBLE E MORADOR DE BENTO GONÇALVES

Cinema

Programação de 23/06 a 28/06

**SHOPPING BENTO GONÇALVES**

Sala 01  
**The Flash**  
14:00h - 2D Dublado  
17:00h - 2D Dublado  
20:30h - 2D Dublado (sexta, sábado, segunda, terça, quarta)  
20:30h - 2D Legendado (quinta, domingo)  
Sala 02  
**Homem-Aranha**  
14:00h - 2D Dublado  
17:00h - 2D Dublado (quinta, sábado, segunda, quarta)  
**Velozes e Furiosos 10**  
17:00h - 2D Dublado (sexta, domingo, terça)  
20:30h - 2D Dublado  
Sala 03  
**Elementos**  
13:40h - 2D Dublado  
16:00h - 3D Dublado  
18:30h - 3D Dublado  
**Transformers**  
21:00h - 2D Dublado (quinta, sábado, domingo, segunda, terça)  
21:00h - 2D Legendado (sexta, quarta)

**L'AMÉRICA SHOPPING CENTER**

Sala 01  
**The Flash**  
14:00h - 2D Dublado  
17:00h - 2D Dublado  
20:30h - 2D Dublado (quinta, sábado, domingo, segunda)  
20:30h - 2D Legendado (sexta, terça)  
Sala 02  
**A Pequena Sereia**  
14:00h - 3D Dublado (quinta, sábado, segunda, quarta)  
17:00h - 2D Dublado (domingo)  
**Homem-Aranha**  
14:00h - 2D Dublado (sexta, domingo, terça)  
17:00h - 2D Dublado (quinta, quarta)  
**Velozes e Furiosos 10**  
17:00h - 3D Dublado (sexta, sábado, segunda, terça)  
20:30h - 3D Dublado (sexta, domingo, terça, quarta)  
20:30h - 2D Legendado (quinta, sábado)

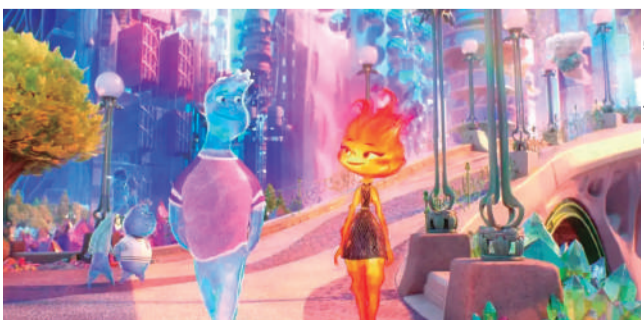

Divulgação/Pixar

Expediente

**Circulação:** semanal, às sextas-feiras  
**Endereço:** rua 13 de Maio, 877/602 (L'América Shopping), bairro São Bento, Bento Gonçalves  
**Contato:** (54) 3454 1015  
**Tiragem:** 10.000 exemplares

**Direção:** Diogo Zanetti  
**Jornalismo:** Lucas Marques e Suellen Krieger

**Criação:** Júlia Milani  
**E-mails de contato:** redacao@serranossa.com.br comercial@serranossa.com.br financeiro@serranossa.com.br  
**Acompanhe on-line:** www.serranossa.com.br Facebook: SERRANOSSA Instagram: jornalserranossa Twitter: @serranossa



# NESTE SÁBADO DIA 24/06 ATÉ ÀS 17H

Terrasol



**R\$10MIL DE BÔNUS NO SEU USADO  
ou TAXA 0% EM 24X**  
ENTRADA DE R\$110.670,00  
+ 24 PARCELAS DE R\$ 2.089,01



**R\$10MIL DE BÔNUS NO SEU USADO  
ou TAXA 0% EM 24X**  
ENTRADA DE R\$137.130,00  
+ 24 PARCELAS DE R\$ 2.574,48



**COROLLA  
SEDÃ XEI**



**COROLLA SEDÃ  
ALTIS HYBRID  
PREMIUM**

**TAXA 0% EM 24X**  
ENTRADA DE R\$227.934,00  
+ 24 PARCELAS DE R\$ 4.240,50



**HILUX CD SRX  
2023**

**OFERTA VÁLIDA  
ATÉ DIA 28/6  
ÚLTIMOS DIAS**

**DE: R\$242.590,00  
POR: R\$ 211.053,30**



**HILUX POWER PACK**



Bento - (54) 3052.0707  
Caxias - (54) 2992.9300  
www.terrasoltoyota.com.br

NO TRÂNSITO, ESCOLHA A VIDA! OFERTAS VÁLIDAS DE 1 a 28 de junho de 2023 TOYOTA COROLLA ALTIS PREM. HYBRID 1.8 FLEX AUT 0Km R\$ 195.900,00 à vista ou financiamento com o Banco Toyota no programa Ciclo Toyota nas seguintes condições: CDC (Crédito Direto ao Consumidor), pessoa física, com entrada de R\$ 137.130,00 (70%) e 24 prestações mensais fixas de R\$ 2.574,48. Taxa de juros pré-fixada de 0,00% ao mês, equivalente a 0,00% ao ano (totalmente subsidiada, resultando em 0% ao mês para o cliente durante o pagamento regular) + IOF (Imposto sobre Operações Financeiras) no valor de R\$ 1.650,97 + Registro de contrato base Estado Rio Grande do Sul, no valor de R\$ 266,62 + Cesta de Serviços sugerida base Estado Rio Grande do Sul, no valor de R\$ 550,00 + Taxa de Confecção de Cadastro para início de relacionamento no valor de R\$ 550,00 incluído no Total Financeiro correspondente a R\$ 61.787,59. Valor Total a prazo de R\$ 198.917,59. Custo Efetivo Total (CET) de 4,95% ao ano. O atraso no pagamento acarretará na incidência de multa e juros de mora na forma das cláusulas de financiamento conforme disponível no site www.bancotoyota.com.br. LIQUIDACÃO ANTECIPADA NÃO ONEROSA APLICÁVEL. Crédito sujeito à análise e aprovação. TOYOTA COROLLA XEi 2.0 FLEX 16V AUT. 0 Km R\$ 158.100,00 à vista ou financiamento com o Banco Toyota no programa Ciclo Toyota nas seguintes condições: CDC (Crédito Direto ao Consumidor), pessoa física, com entrada de R\$ 110.670,00 (70%) e 24 prestações mensais fixas de R\$ 2.089,01. Taxa de juros pré-fixada de 0,00% ao mês, equivalente a 0,00% ao ano (totalmente subsidiada, resultando em 0% ao mês para o cliente durante o pagamento regular) + IOF (Imposto sobre Operações Financeiras) no valor de R\$ 1.339,64 + Registro de contrato base Estado Rio Grande do Sul, no valor de R\$ 266,62 + Cesta de Serviços sugerida base Estado Rio Grande do Sul, no valor de R\$ 550,00 + Taxa de Confecção de Cadastro para início de relacionamento no valor de R\$ 550,00 incluído no Total Financeiro correspondente a R\$ 50.136,26. Valor Total a prazo de R\$ 160.806,26. Custo Efetivo Total (CET) de 5,51% ao ano. O atraso no pagamento acarretará na incidência de multa e juros de mora na forma das cláusulas de financiamento conforme disponível no site www.bancotoyota.com.br. LIQUIDACÃO ANTECIPADA NÃO ONEROSA APLICÁVEL. Crédito sujeito à análise e aprovação. O texto gerado é específico para esta simulação. TOYOTA HILUX CD SRX 4X4 2.8 TDI 16V DIESEL AUT. 0 Km R\$ 325.620,00 à vista ou financiamento com o Banco Toyota no programa Ciclo Toyota nas seguintes condições: CDC (Crédito Direto ao Consumidor), pessoa física, com entrada de R\$ 227.934,00 (70%) e 24 prestações mensais fixas de R\$ 4.240,50. Taxa de juros pré-fixada de 0,00% ao mês, equivalente a 0,00% ao ano (totalmente subsidiada, resultando em 0% ao mês para o cliente durante o pagamento regular) + IOF (Imposto sobre Operações Financeiras) no valor de R\$ 2.719,35 + Registro de contrato base Estado Rio Grande do Sul, no valor de R\$ 266,62 + Cesta de Serviços sugerida base Estado Rio Grande do Sul, no valor de R\$ 550,00 + Taxa de Confecção de Cadastro para início de relacionamento no valor de R\$ 550,00 incluído no Total Financeiro correspondente a R\$ 101.771,97. Valor Total a prazo de R\$ 329.705,97. Custo Efetivo Total (CET) de 4,03% ao ano. O atraso no pagamento acarretará na incidência de multa e juros de mora na forma das cláusulas de financiamento conforme disponível no site www.bancotoyota.com.br. LIQUIDACÃO ANTECIPADA NÃO ONEROSA APLICÁVEL. Crédito sujeito à análise e aprovação. A TOYOTA DO BRASIL LTDA GARANTE SEUS VEÍCULOS EM CONDIÇÕES NORMAIS DE UTILIZAÇÃO CONTRA DEFERIDOS DE FABRICAÇÃO DE PEÇAS OU DE MONTAGEM, DESDE QUE TODAS AS MANUTENÇÕES (PREVENTIVAS, CORRETIVAS E EMERGENCIAS) SEJAM REALIZADAS NA SUA REDE DE CONCESSIONÁRIAS AUTORIZADAS TOYOTA, POR UM PERÍODO TOTAL DE COBERTURA BÁSICA DE 60 (SESSENTA) MESES CONTADOS A PARTIR DA DATA DE ENTREGA DO VEÍCULO ZERO-QUILÔMETRO, SENDO POR DESTINATÁRIO O PRIMEIRO PROPRIETÁRIO. ESSA COBERTURA APLICA-SE EXCLUSIVAMENTE AOS VEÍCULOS UTILIZADOS PARA FINS PARTICULARES, CUJA EMISSÃO DA RESPECTIVA NOTA FISCAL TENHA COMO DESTINATÁRIO UMA PESSOA FÍSICA. CONDIÇÃO DE GARANTIA: A COBERTURA MENCIONADA NÃO SERÁ APLICADA PARA VEÍCULOS UTILIZADOS PARA FINS COMERCIAIS (LOCAÇÃO DE VEÍCULOS, COMPARTILHAMENTO DE VEÍCULOS, TÁXIS, USO POR MOTORISTAS DE ANUAGIADOS OU FROTIERAS) OU PARA VEÍCULOS CUJA NOTA FISCAL TENHA COMO DESTINATÁRIO UMA PESSOA JURÍDICA. MESES CASOS, A GARANTIA FICARÁ LIMITADA AO PERÍODO DE 60 (SESSENTA) MESES OU 100.000 KM (Cem Mil Quilômetros), PREVALENDO O QUE PRIMEIRO OCORRER. CONSULTE O MANUAL DO PROPRIETÁRIO OU WWW.TOYOTA.COM.BR PARA MAIS INFORMAÇÕES. ALÉM DO PERÍODO DE COBERTURA BÁSICA (DESCRITO NO MANUAL DO PROPRIETÁRIO), A TOYOTA DO BRASIL OFERECE COBERTURA DIFERENCIADA DA GARANTIA, ESTENDIDA POR 36 (TRINTA E SEIS) MESES, CONTRA DEFERIDOS DE FABRICAÇÃO E MONTAGEM PARA ALGUNS COMPONENTES DO SISTEMA HÍBRIDO (BATERIA HÍBRIDA, MÓDULO DE CONTROLE DA BATERIA HÍBRIDA, MÓDULO DE CONTROLE DE ENERGIA, INVERSOR/CONVERSOR), TOTALIZANDO 8 (OITO) ANOS DE GARANTIA, DESDE QUE REALIZADAS TODAS AS REVISÕES PERIÓDICAS NA REDE DE CONCESSIONÁRIAS AUTORIZADAS TOYOTA. O PERÍODO ADICIONAL DE COBERTURA DA GARANTIA CONTRA DEFERIDOS DE FABRICAÇÃO OU MONTAGEM DE ALGUNS COMPONENTES DO SISTEMA HÍBRIDO É DE 8 (OITO) ANOS OU 200.000 (DUZENTOS MIL) QUILOMETROS, O QUE PRIMEIRO OCORRER. FOTOS MERAMENTE ILUSTRATIVAS.

23/06	24/06	25/06
 13° 20°	 13° 24°	 15° 24°
Chuvoso durante o dia e à noite.	Sol com algumas nuvens. Não chove.	Sol com muitas nuvens. Pancadas de chuva à tarde e à noite.

Vitória

# Corpo de Bombeiros Militar de Bento e guerreiro se unem para ato de superação

Em tratamento e recuperação de um tumor no cérebro, Wagner contou com a ajuda de soldados do batalhão dos Bombeiros de Bento Gonçalves para alcançar um sonho



Arquivo pessoal

O dia 18 de junho, último dia da 31ª ExpoBento e 18ª Fenavinho, reservou fortes emoções para os soldados Barão, Pedroso e Woiwoda do Corpo de Bombeiros Militar (CBMRS) de Bento Gonçalves, que estavam na área da parede de escalada.

No local, eles receberam a visita de Wagner e sua família. Meio tímido, mas com muita vontade, Wagner pediu para fazer a esca-

lada. Inicialmente, os soldados estranharam o pedido, visto que ele é cadeirante.

Entretanto, após conversarem sobre as adversidades da vida e a necessidade de superar desafios, a equipe do CBMRS não mediu esforços para ajudar a realizar o sonho do novo amigo.

Wagner foi diagnosticado com um tumor cerebral chamado de Schwannoma Vestibular, que o deixou 24 dias em coma e mais de sete meses hospitalizado. O tu-

mor, localizado na região do nervo trigêmeo, afetou o nervo auditivo esquerdo de Wagner e a sua parte motora, prejudicando também seu equilíbrio, porém, essas sequelas são superadas dia a dia.

Segundo a esposa de Wagner, por diversas vezes os médicos descreditaram de seu caso, chegando a lhe dar 1% de chance de sobreviver.

O momento de superação e vitória emocionou a todos, principalmente, os soldados do

CBMRS, que destacaram que a missão serviu para que eles não esquecessem da importância das suas profissões e a capacidade de poder realizar sonhos como o do Wagner.

Confira o momento da escalada acessando o QR Code abaixo:



Em 2023

# Festival de Balonismo está garantido em BG

As datas da 5ª edição do evento foram confirmadas pela secretaria de Turismo

A 5ª edição do Festival de Balonismo já tem data marcada para acontecer em Bento Gonçalves. Nos dias 28, 29 e 30 de setembro e 1º de outubro, todos os olhares estarão voltados para o céu, que será preenchido pelo colorido

dos balões.

Tradicional na cidade, o Festival de Balonismo promete apresentar atrações como shows, gastronomia e os voos competitivos pela cidade. "Expectativa muito grande para mais uma edição do festival em Bento. Estamos preparando todos os detalhes para estar anunciando toda grade de shows e atrações. Vamos encher a Fundaparque com a comunidade e turistas. Certamente será um sucesso", destaca o secretário de Turismo, Davi Da Rold.



Diogo Zanetti/SERRANOSSA



CITROËN

## NOVO CITROËN C3 0KM

Citroën C3 Live a partir de

**R\$ 62.990,00**  
**COM TAXA 0%**



**APROVEITE A REDUÇÃO DE IMPOSTOS POR TEMPO LIMITADO!**

**AGENDE SEU TEST DRIVE**

98128-6944 

**EIFFEL**

Concessionária Eiffel Citroën Bento Gonçalves: Av. Marechal Humberto Alencar Castelo Branco, 566 - Bairro Licorsul - Bento Gonçalves/RS  
Peças: (54) 3025-0209 | Eiffel Bento: (54) 3453-8667



NO TRÂNSITO. ESCOLHA A VIDA.

Valor promocional a partir de R\$ 62.990,00 à vista para C3 Live 1.0MT 23/23 ou financiado pelo Banco PSA com Entrada de R\$ 50.392,00 (80%) à vista + 12 parcelas mensais de R\$ 1.299,90. Com vencimento da 1ª parcela para 30 dias. Taxa de juros de 0% a.m e 0% a.a. Valor total a prazo de R\$ 65.983,60. O Custo Efetivo Total (CET) máximo para operação de 3,43% a.m e 49,83% a.a., com IOF de 1,50% a.a para Pessoa Jurídica e IOF de 3,00% a.a para Pessoa Física. IOF, Cadastro e despesa para constituição da garantia estão incluídos nos cálculos das prestações e CET. Sujeito à aprovação de crédito. Alguns itens podem ser opcionais. Estoque: 30 unid. 3 anos de garantia nos termos dos respectivos manuais. Prazo de entrega 90 dias. \*\* Consulte os preços das revisões\*\*. Promoção para veículos faturados de 06/06/2023 a 27/06/2023 DE FORMA DIRETA PARA PESSOA FÍSICA ou enquanto durarem os estoques. Não cumulativa para outras promoções. Atenção: O crédito deve ser usado de forma consciente, portanto antes de contratar, verifique se está adequado às suas necessidades financeiras. Banco PSA: Ouvidoria 0800-7719090, SAC Banco PSA-08007715575 e Central de Atendimento ao deficiente auditivo ou de fala 08007711772