

Censo 2022

Bento é uma das cidades gaúchas que mais ganhou habitantes, segundo índice do IBGE



Primeiros resultados do Censo 2022 apontam que Bento Gonçalves ganhou cerca de 15 mil habitantes nos últimos anos, contudo, a prefeitura acredita que o número é ainda maior

Geral | 6

Fenavinho

Soberanas serão mantidas em seus postos e participarão da programação da 19ª edição



A Imperatriz do Vinho, Ana Paula Côrtes Foresti e as Damas, Tháís Dall'Osbel Centenaro e Liege Sobirai, terão a oportunidade de acompanhar o desenvolvimento da próxima edição

Geral | 8

Em 1º turno

Aprovada proposta que impede alteração do hino do Rio Grande do Sul



Votação, que ocorreu na Assembleia Legislativa do RS, contabilizou 38 votos favoráveis e 13 contrários; PEC ainda precisa ser votada em 2º turno

Política | 20

Balanço

Mais de 170 animais foram atendidos pelo Bento Pet

Dados são referentes ao período de janeiro a maio deste ano, quando 173 animais receberam atendimento do serviço ofertado pela prefeitura municipal

Geral | 17

Projeto de Lei

Garantido auxílio para famílias atingidas pelo ciclone extratropical

O valor de R\$ 2,5 mil deve ser creditado no Cartão Cidadão das famílias que cumprem todos os requisitos estabelecidos no decreto do governo estadual

Política | 20

Validade: 14/7/2023, enquanto durarem os estoques. Fotos ilustrativas

Só Hoje **super apolo**
AQUI VOCE E DE CASA

Agulha bovina com osso pedaço kg. **19,90** kg.

Queijo Mussarela pedaço ou forma kg. **29,90** kg.

Solidariedade

Doação de sangue: Tacchini e prefeitura oferecem transporte, neste sábado, dia 15

A iniciativa visa suprir a constante necessidade de reposição das bolsas de sangue utilizadas pelos pacientes

No próximo sábado, dia 15 de julho, o Hospital Tacchini, em parceria com a prefeitura de Bento Gonçalves, vai disponibilizar transporte gratuito até o Hemocentro de Caxias do Sul para aqueles que desejam doar sangue. A iniciativa visa suprir a constante necessidade de reposição das bolsas de sangue utilizadas pelos pacientes.

O Hospital Tacchini busca mensalmente doadores para auxiliar na reposição de parte das bolsas de sangue que são essenciais para diversos procedimentos

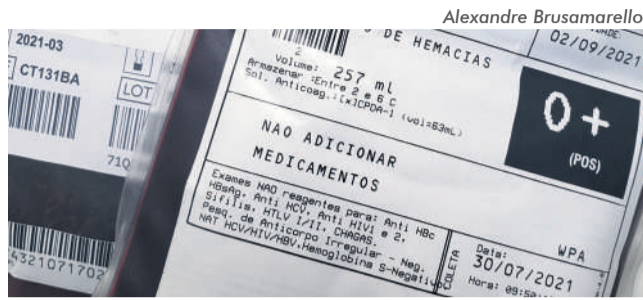

médicos.

É importante ressaltar que os eventos do Dia D, nos quais a equipe do Hemocentro de Caxias do Sul (Hemocs) se desloca até Bento Gonçalves para realizar a coleta de bolsas de sangue, não ocorrem mensalmente. Portanto, a necessidade de reposição do estoque de bolsas de sangue é constante, e o Hospital Tacchini busca outras formas de estimular a participação de voluntários.

Uma das formas é o oferecimento de transporte gratuito para facilitar o acesso ao Hemocentro

de Caxias do Sul.

Para agendar o transporte junto ao Hospital Tacchini, os interessados devem entrar em contato com Ana Paula pelo telefone (54) 3455-4333, ramal 1248.

É importante ressaltar que o Hospital Tacchini não possui banco de sangue, mas sim uma agência transfusional. Isso significa que o espaço está preparado para realizar uma série de procedimentos, como transfusões ambulatoriais e de pacientes internados, mas não está apto a realizar a coleta de sangue.

Em crianças

RS decreta emergência em saúde pelo aumento de casos de doenças respiratórias

Conforme o decreto, o estado de emergência foi declarado devido ao "aumento expressivo nos índices de internações em leitos de UTI pediátrica"

O governo do RS publicou, na quinta-feira, 06/07, um decreto que declara estado de emergência em saúde pública para enfrentamento da Síndrome Respiratória Aguda Grave (SRAG) em crianças.

Conforme o decreto, o estado de emergência foi declarado devido ao "aumento expressivo nos índices de internações em leitos de UTI pediátrica".

"A gente está vendo um aumento da necessidade da população para emergências de hospitais, especialmente para atendimento de crianças, como os casos de bronquiolite. Tivemos já um aumento em 2022, mas em 2023 a gente tem percebido esse aumento de forma potencializada", afirma a diretora do Departamento de Gestão de Atenção Especializada da Secretaria Estadual da Saúde, Lisiane Fagundes.

Dados epidemiológicos mostram que na faixa etária de 0 a 11 anos houve aumento de 32% das



Agência Brasil

hospitalizações por formas graves de influenza em 2023, na comparação com o mesmo período do ano anterior. O dado está presente no Boletim Epidemiológico de Vírus Respiratórios, produzido pela Secretaria Estadual da Saúde, considerando dados até 24 de junho.

RECURSOS FEDERAIS

A declaração de emergência permite ao Rio Grande do Sul acessar recursos federais, em uma ação coordenada pelo Ministério da Saúde. O Estado espera cerca de R\$ 26 milhões de repasses por estar enfrentando o aumento nas internações de crianças.

De acordo com a Secretaria Estadual da Saúde, os casos da Síndrome Respiratória Aguda Grave em crianças estão ocorrendo de forma mais concentrada desde 2022 pelo fato de que muitas crian-

ças não tiveram contato com os vírus durante os momentos de distanciamento social, quando a pandemia de COVID-19 se apresentava de forma mais grave.

"Não podemos esquecer que a gente vem de um período pandêmico complexo, no qual as crianças ficaram durante muito tempo em casa. Toda aquela carga de doenças que as crianças têm na infância, e que faz com que elas formem a proteção, isso não aconteceu de forma escalonada. A gente acredita que este seja um dos motivos", explicou Lisiane.

VACINAÇÃO

A Secretaria Estadual da Saúde reforça as recomendações de aplicação das vacinas destinadas a crianças e adultos, com objetivo de reduzir a circulação de vírus como o da gripe e da COVID-19.

Mais especialidades

IPE Saúde anuncia credenciamento de 65 novos médicos em diversas especialidades

O IPE Saúde anunciou, na quarta-feira, 05/07, o credenciamento de 65 novos médicos de diferentes especialidades. Os profissionais estão distribuídos

por diversos municípios do RS. O grupo de profissionais atende 24 especialidades diferentes, como cardiologia, pediatria, ginecologia e oncologia.

Todos os novos médicos foram credenciados na modalidade de Pessoa Jurídica, que garante uma remuneração maior pelas consultas.

Fruteira São Roque

Av. São Roque, 455
Fone: (54) 3451-1370

A sua fruteira!

ABERTA TODOS OS DIAS
SEM FECHAR AO MEIO-DIA

Imagens meramente ilustrativas.

R\$2,99
kg



Bergamota Pokan

R\$2,99
kg



Banana Caturra

R\$3,99
kg



Caqui Chocolate Preto

R\$1,99
kg



Laranja-de-Umbigo e Laranja de Suco

R\$4,99
kg



Maçã Fuji

R\$1,99
unidade



Brócolis Avulso

R\$2,99
kg



Cebola

R\$3,99
unidade



Abacaxi Pérola

R\$1,99
kg



Melancia

R\$2,99
kg



Suquete

R\$1,75
unidade



Chicória

R\$11,69
unidade



Café Bom Jesus Almofada e a Vácuo (500g)

R\$5,99
unidade



Feijão Preto Azulado (1kg)

R\$18,99
unidade



Arroz Super Ecco (5kg)

R\$10,89
unidade



Pão de Alho Marsala (450g)

R\$8,99
unidade



Extrato de Tomate Elefante (850g)

R\$2,99
unidade



Massa com Ovos Fritz e Frida Espaguete (500g)

R\$5,99
unidade



Fanta Uva, Fanta Laranja e Sprite (2 litros)

R\$9,69
unidade



Vinho Salton Chalise (750ml)

R\$3,59
unidade



Cerveja Amstel 473ml (quente)

R\$21,90
kg



Presunto Frimesa (fatiado)

R\$35,90
kg



Queijo Friolack (fatiado)

R\$9,99
pacote



Seara Coxinha da Asa Congelada Pacote (1kg)

R\$7,99
kg



Galinha para Sopa

R\$69,90
kg



Picanha Bovina

R\$39,90
kg



Alcatra Bovina (em pedaço)

R\$30,90
kg



Tatu ou Lagarto Bovino (em pedaço)

R\$23,90
kg



Agulha Bovina (tradicional)

R\$14,90
kg



Carré Suíno

R\$8,98
unidade



Alvejante Gota Limpa Sem Cloro (2 litros)

R\$4,99
unidade



Amaciante Gota Limpa (2 litros)

R\$13,99
unidade



OMO Líquido Lavagem Perfeita (900ml)

Ofertas válidas para sexta-feira 14/07 ou enquanto durarem os estoques.

Quer receber nossas ofertas diariamente? Siga os seguintes passos: escaneie o QR Code, salve nosso contato e envie a mensagem: quero ofertas.

Aguarde para receber todas as nossas promoções em primeira mão.



Novo número
9 9656-9853

Momento especial

FestiCRET: Casa de Repouso Elisa Tramontina cria sua Festiqueijo

Alexandre Brusamarello

Primeira edição do FestiCRET, uma versão adaptada do tradicional Festiqueijo, ocorreu na quinta-feira, 06/07



Na última quinta-feira, dia 06/07, a Casa de Repouso Elisa Tramontina (CRET), recebeu a primeira edição do FestiCRET, uma versão adaptada do tradicional Festiqueijo, que atrai milhares de turistas a Carlos Barbosa todos os anos.

Em um ambiente com a decoração inspirada no evento original, feita pelos próprios idosos residentes como parte da terapia, os moradores tiveram a oportunidade de participar de uma celebração repleta de música, com a presença da direção, soberanas e dos mascotes da festa, além de desfrutar de comidas e bebidas não alcoólicas tradicionalmente servidas na celebração original.

RETOMADA

Com mais de 40 anos de história, a CRET é a casa de repouso mais tradicional do Rio Grande do Sul. E até março de 2020, quando foi decretada a

pandemia de COVID-19, os idosos residentes eram ativos participantes de diversos eventos no município, incluindo feiras, jogos, piqueniques na praça e atividades no Centro de Convivência dos Idosos em Carlos Barbosa.

No entanto, considerados grupos de risco para a doença, eles foram obrigados a restringir uma série de atividades, incluindo a participação em eventos. Até mesmo as visitas de parentes, amigos e a circulação de pessoas de fora da instituição foi proibida durante o período de maior risco de contaminação.

Durante o período de restrições, a equipe da CRET encontrou alternativas para manter o contato e o entretenimento dos idosos.

As visitas presenciais foram substituídas por videochamadas e, posteriormente, por encontros através de uma barreira acrílica, priorizando a segurança de todos.

Com o progresso da vacinação e a redução dos índices de contaminação, a rotina vai voltando, gradualmente, ao normal, permitindo aos idosos a retomada de suas atividades sociais e participação em eventos.

Vinícola Aurora

Festa Julina arrecada mais de 1,3 toneladas de alimentos

Luis Cortellini

Com o sucesso de engajamento, a Festa Julina da Cooperativa Vinícola Aurora deverá entrar para o calendário oficial de eventos da Capital Brasileira do Vinho



Mais de 3,5 mil pessoas brincaram, se deliciaram com a gastronomia, prestigiaram as apresentações artísticas e, principalmente, levaram solidariedade no último domingo, 02/07, na Festa Julina da Cooperativa Vinícola Aurora.

A primeira edição do evento, que marcou o início das comemorações do Dia Internacional do Cooperativismo, arrecadou R\$ 25.675,90 e 1,3 mil toneladas de alimentos que foram entregues na segunda-feira, 10/07, para 11 instituições bento-gonçalveses.

A iniciativa foi realizada em parceria com as cooperativas locais Sicoob Meridional, Cresol, Sicredi, CooperaBento e Unimed.

Os recursos arrecadados com as brincadeiras e com a venda de alimentos e bebidas foram destinados para Abraçaí,

Associação Social São Roque, Anjos Unidos, AAPECAN, Amigos da Criança (Pelotão Curumim), APAE, Lar do Ancião, ONG Patas e Focinhos, ONG Por Mais Empatia, Lar da Caridade e APAC.

Cada uma foi responsável por uma atividade ou estande de alimentação ou bebida. Além dos alimentos, foram arrecadados 104 quilos de ração e adotados dois cachorros no dia do evento.

“Nós somos muito gratos às entidades, cooperativas que abraçaram a ideia, aos nossos cooperados, funcionários e, em especial, à comunidade de Ben-

gonçalves e região. Juntos, fizemos uma grande festa, com muita alegria, música, brincadeiras, mas também com um intuito de ajudar ao próximo. Foi uma mostra da força da cooperação, da união de todos e temos certeza que vamos repetir em breve mais ações desta natureza”, garantiu o presidente do Conselho de Administração da Cooperativa Vinícola Aurora, Renê Tonello.

Com o sucesso de engajamento, a Festa Julina da Cooperativa Vinícola Aurora deverá entrar para o calendário oficial de eventos da Capital Brasileira do Vinho.

PAGUE SUAS COMPRAS EM

3X

NO CARTÃO

PARCELAMENTO DISPONÍVEL PARA COMPRAS ACIMA DE R\$ 200,00

AQUI VOCÊ É DE CASA

Ofertas válidas dia 14/7/2023, enquanto durarem os estoques. Fotografias ilustrativas.

<p style="font-size: 0.8em;">Coração de frango congelado Da Granja 600g.</p>	<p style="font-size: 0.8em;">Agulha bovina resfriada com osso pedaço kg.</p>	<p style="font-size: 0.8em;">Coxão de dentro bovino resfriado pedaço kg.</p>	<p style="font-size: 0.8em;">Alcatra bovina resfriada pedaço kg.</p>	<p style="font-size: 0.8em;">Maminha bovina resfriada vácuo kg.</p>
<p style="font-size: 0.8em;">Queijo mussarela pedaço ou formá kg.</p>	<p style="font-size: 0.8em;">Farinha de trigo Isabela 5kg.</p>	<p style="font-size: 0.8em;">Chocolate Lacta 80/90g.</p>	<p style="font-size: 0.8em;">Refrigerante Sarandi 1,5 litro.</p>	<p style="font-size: 0.8em;">Cerveja pilsen Proibida 473ml.</p>
<p style="font-size: 0.8em;">Vinho Salton Chalise 750ml.</p>	<p style="font-size: 0.8em;">Vinho Aurora Varietal 750ml.</p>	<p style="font-size: 0.8em;">Desinfetante Boltz 5 litros.</p>	<p style="font-size: 0.8em;">Lava Roupas Girando Sol 2 litros.</p>	<p style="font-size: 0.8em;">Papel higiênico Bianco F.D 30m. C/40 rolos</p>

O desconto das promoções é dado diretamente no caixa. As ofertas aqui anunciadas não se aplicam para as compras online.

Estradas

Sete pessoas perderam a vida em acidentes de trânsito nas estradas da Serra Gaúcha no último final de semana

Ao todo, três acidentes com vítimas fatais foram registrados nas estradas da Serra

O primeiro acidente de trânsito registrado no último final de semana resultou na morte de Robert José Canal, de 26 anos. O acidente fatal ocorreu no quilômetro 7 da ERS-446, por volta das 2h50, do último sábado, 08/07. A vítima conduzia um Celta com placas de Feliz.

Robert trafegava no sentido Carlos Barbosa a São Vendelino quando, por motivos ainda desconhecidos, perdeu o controle do veículo, saiu da pista e colidiu contra uma árvore às margens da rodovia. A vítima estava sem cinto de segurança, segundo a Polícia Rodoviária Estadual (PRE).

MORTE DE TRÊS MÚSICOS

O segundo acidente de trânsito ocorreu ERS-122, em São Vendelino, no último sábado, 08/07, no quilômetro 38 da ERS-122. Três pessoas morreram.

As vítimas foram identificadas como os irmãos Pietro Dessotti, de 22 anos e Lorenzo Dessotti, de 21 anos.

Lorenzo morreu ainda no local do acidente, enquanto Pietro chegou a ser levado para atendimento em uma Unidade de Pron-



Studio FM

to Atendimento (UPA) de Bom Princípio, mas não resistiu aos ferimentos. Ambos eram moradores de Bom Princípio.

Além deles, Daniele Schwab, de 21 anos, natural de Feliz, chegou a ser socorrida e levada para atendimento em uma Unidade de Pronto Atendimento (UPA) e depois foi transferida para o Hospital São Carlos, em Farroupilha, mas não resistiu aos ferimentos e também faleceu.

Os três estavam em um veículo Peugeot 306, com placas de Bom Princípio, que aquaplanou, invadiu a pista contrária e colidiu frontalmente contra um caminhão Scania, com placas de Farroupilha, que fazia o caminho

contrário.

Os três eram integrantes da Orquestra de Sopros de Bom Princípio, também conhecida pelo nome em alemão Winterschneise Blaskapelle aus Bom Princípio, cuja sigla é WBK, três vezes campeã do título de Melhor Orquestra de Sopros do Mundo no Festival Internacional de Grimma, na Alemanha.

O trio também participava das orquestras de São Vendelino, da Orquestra de Sopros de São Sebastião do Caí e da orquestra de Alto Feliz

Pietro, Lorenzo e Daniele seguiam para uma apresentação em São Vendelino na manhã de sábado, onde tocariam junto com

a Orquestra Municipal de São Vendelino na abertura do festival Kerbfest.

EM VERANÓPOLIS

O terceiro acidente fatal ocorreu na BR-470, em Veranópolis, na madrugada do último domingo, 09/07, deixando três pessoas mortas.

De acordo com a Polícia Civil, em um dos carros, um Corsa, estavam José Vitor Quevedo Pacheco, de 58 anos, e um passageiro, que ainda não teve identidade divulgada pela polícia. Conforme a PRE, este era da Venezuela, de 24 anos, mas não há informações de onde morava no Brasil. Ambos chegaram a ser encaminhados ao Hospital São Peregrino Lazziozzi, onde acabaram morrendo.

Em outro Corsa, estava Roseli Rodrigues Farias, de 48 anos, que também chegou a ser encaminhada ao hospital de Veranópolis. Roseli estava com um homem, 55 anos, que era o condutor do carro. Ele foi encaminhado em estado grave para o Hospital São João Batista, em Nova Prata e, posteriormente, transferido para Caxias do Sul. Não há informações sobre o estado de saúde do motorista.

Além deles, outras quatro pessoas ficaram feridas. Elas foram encaminhadas ao Hospital Comunitário São Peregrino Lazziozzi, em Veranópolis, e ao Hospital São João Batista, em Nova Prata.

Investigação

Mulher tem velório suspenso em Canela

Patrícia Aguiar, de 40 anos, morreu no Hospital de Canela, na madrugada do último sábado, 08/07

O velório de uma motociclista, identificada como Patrícia Aguiar, de 40 anos, que morreu no Hospital de Canela, na madrugada do último sábado, 08/07, após ser encontrada gravemente ferida em Gramado, foi suspenso no domingo, 09/07.

O motivo da suspensão é a suspeita de que a colisão que vitimou Patrícia foi causada por outro veículo, que, supostamente, teria fugido do local. Por isso, o corpo da vítima precisou ser levado para autópsia, em Osório.

No hospital, a causa da morte foi dada como sendo provocada pelas fraturas sofridas em uma queda da motocicleta, com isso, o corpo, anteriormente, não foi

para autópsia. Contudo, familiares encontraram peças de carro junto à motocicleta, o que indicaria que outro veículo poderia estar envolvido no acidente.

SUSPEITA IDENTIFICADA

A Polícia Civil de Gramado identificou, na segunda-feira, 10/07, a possível autora de um acidente de trânsito que resultou na morte Patrícia.

A condutora que possivelmente esteve envolvida no acidente, foi ouvida pela Polícia Civil na segunda-feira. Em depoimento, a mulher informou que teria ido a uma lanchonete em Canela para o show de um amigo, onde diz ter ingerido bebida alcoólica.

Entretanto, ela afirma não lembrar de ter se envolvido no acidente que causou a morte de Patrícia. Ela diz que durante o percurso para casa, teria colidido contra uma árvore. Disse ainda que um guincho foi acionado para levar o veículo para casa.

O veículo da mulher foi recolhido para perícia, assim como o celular da suspeita.

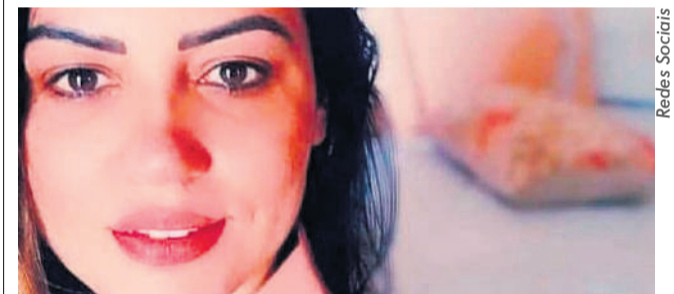

Redes Sociais

Homicídio

Polícia apura se herança motivou assassinato de enfermeira que veio da Irlanda para o RS

O corpo da enfermeira Priscila Leonardi Ferreira, de 40 anos, foi encontrado por um pescador, às margens do Rio Ibirapuitã, em Alegrete, na última quinta-feira, 06/07

A Polícia Civil confirmou, na manhã da última sexta-feira, 07/07, que o corpo localizado na tarde quinta-feira, 06/07, por um pescador, às margens do Rio Ibirapuitã, em Alegrete, é da enfermeira Priscila Leonardi Ferreira, de 40 anos, que estava desaparecida desde junho.

De acordo com a Polícia Civil, o corpo apresentava lesões possivelmente causadas por espancamento.

A suspeita é de que a causa da morte tenha sido estrangulamento. Uma fita teria sido usada ao redor do pescoço da vítima.

INVESTIGAÇÃO

A investigação policial aponta que Priscila morava e trabalhava em Dublin, na Irlanda, desde 2019, e viajou a Alegrete, cidade onde nasceu, para visitar parentes. Ela



Redes Sociais

chegou ao Brasil no dia 1º de junho e planejava ficar cerca de um mês no Rio Grande do Sul.

Priscila foi vista com vida pela última vez entrando em um carro preto, cujo motorista estaria prestando serviço de transporte por aplicativo, na noite de 19 de junho, após sair da casa de um primo. De lá, iria para a casa de outra prima, onde estava hospedada.

A Polícia Civil começou a investigar o caso no dia 20 de junho, quando um primo e uma prima de Priscila registraram o desaparecimento dela.

Embora o caso esteja em sigilo, uma das hipóteses da polícia para a morte de Priscila é que ela tenha sido assassinada devido a uma herança que ela teria para receber da família. Detalhes não foram divulgados pela polícia.

O corpo de Priscila foi sepultado ainda na sexta-feira, no Cemitério Municipal de Alegrete.

Informações sobre o caso podem ser repassadas para a polícia pelos telefones (55) 3427-0300 (plantão) ou (55) 98451-1689 (WhatsApp). A denúncia pode ser feita de forma anônima.

Investimento

Polícia Civil recebe mais de 3 mil novas pistolas Glock do Governo do RS

As armas foram adquiridas com recursos do programa Avançar e de emendas parlamentares

A Polícia Civil recebeu 3.151 novas pistolas Glock de um investimento feito pelo Governo do Rio Grande do Sul na Segurança Pública.

Os novos equipamentos, 3.022 pistolas calibre .40 e 129 pistolas calibre 9mm, serão destinados a departamentos regionais especializados, ao Gabinete de Inteligência e Assuntos Estratégicos (GIE), à 21ª Delegacia de Polícia Regional (DPR) de Santiago, à Corregedoria-Geral da Polícia Civil (Cogepol) e à Coordenadoria de Recursos Especiais (Core).

O investimento foi de R\$ 7,6 milhões, com recursos do programa Avançar do governo do Estado e de emendas parlamentares.

O ato de entrega ocorreu na última quinta-feira, 06/07, no estacionamento do trecho 3 da Orla do Guaíba, em Porto Alegre e contou com a presença do governador Eduardo Leite, do

secretário da Segurança Pública, Sandro Caron, do chefe de Polícia Delegado Fernando Sodré, bem como comandantes do Corpo de Bombeiros Militar e da Brigada Militar.

O chefe de Polícia, delegado Fernando Sodré, enfatizou a qualificação no suporte dado aos servidores.

“Com esta entrega, estamos padronizando na Polícia Civil o uso de um armamento de qualidade. Esta é uma pistola classificada como uma das melhores disponíveis no mercado, um armamento que tem um índice

quase nulo de falhas em testes, o que garante mais proteção aos policiais civis nas ações operacionais no cumprimento da sua missão”, disse.

Além disso, o Corpo de Bombeiros recebeu seu primeiro helicóptero, e passa a contar com um equipamento próprio e altamente qualificado para operações aéreas de busca e salvamento, combate a incêndio e voos noturnos.

Houve também apresentação do novo fardamento da Brigada Militar, que passou por uma reformulação na aparência e melhorias de funcionalidade.



Polícia Civil

Política

Em votação histórica, Câmara dos Deputados aprova reforma tributária, após mais de dez horas de sessão

Foram 382 votos a favor no primeiro turno e 375 votos no segundo turno

Após mais de dez horas de sessão, a Câmara dos Deputados aprovou, em primeiro turno, o texto-base da reforma tributária por 382 votos a 118, com três abstenções. A aprovação em segundo turno ocorreu na madrugada, aproximadamente a 1h40 da manhã. Apesar do avanço da hora, o quórum estava firme: foram 375 votos a favor e 113 contrários à PEC.

A sessão começou às 11h, com debates em torno do texto. Por volta das 18h, começou a votação. A PEC em primeiro turno foi aprovada quando o relógio se aproximava das dez da noite. O número de votos a favor, além da própria aprovação, provocaram efusivas comemorações entre a base governista. O presidente Arthur Lira (PP-AL) também foi celebrado. Antes de proferir o resultado, Lira chegou a se licenciar da presidência da sessão para discursar no púlpito, onde fez uma defesa firme da reforma.

Para ampliar a base de apoio, o relator da proposta na Câmara, Aguinaldo Ribeiro (PP-PB), fez mudanças de última hora. O



Zeca Ribeiro/Câmara dos Deputados

texto traz algumas mudanças em relação à proposta apresentada há duas semanas, como maiores reduções de alíquotas, isenção para alguns produtos da cesta básica e mudanças no Conselho Federativo, órgão que decidirá as políticas fiscal e tributária.

ALTERAÇÕES

Após quase duas horas de discussões e de ameaças de adiamento da votação da reforma tributária, Aguinaldo Ribeiro apresentou a última versão do parecer.

Em relação à cesta básica, o novo parecer zera a alíquota do futuro Imposto sobre Valor Adicionado (IVA) para itens a serem incluídos em lei complementar,

além de frutas, produtos hortícolas e ovos. Essa lei criará a "cesta básica nacional de alimentos". A mudança diminui resistências de alguns estados em abrir mão de arrecadação porque não estimularia uma nova guerra fiscal em torno de produtos alimentícios, já que a lista valerá para todo o território nacional.

O relator também aumentou, de 50% para 60%, o redutor de alíquotas do IVA que incidirão sobre alguns produtos e setores com tratamento diferenciado. Transporte público, saúde, educação, cultura e produtos agropecuários fora da cesta básica nacional pagarão 60% a menos de IVA, imposto que unirá a Con-

tribuição sobre Bens e Serviços (CBS), arrecadada pela União, e o Imposto sobre Bens e Serviços (IBS), de responsabilidade dos estados e dos municípios.

Além dos produtos da cesta básica nacional, a CBS não será cobrada sobre medicamentos para doenças graves e sobre serviços de educação superior (Prouni). Os demais produtos pagarão a alíquota cheia de IVA, que será definida após a reforma tributária.

REGIMES ESPECIAIS

O relator manteve regimes específicos de arrecadação para combustíveis, operações com bens imóveis, planos de assistência à saúde, serviços financeiros

e apostas. No entanto, incluiu os seguintes setores: serviços de hotelaria, parques de diversão e parques temáticos, restaurantes e aviação regional.

Esses regimes preveem tratamento diferenciado nas regras de creditamento (aproveitamento de créditos tributários) e na base de cálculo; e tributação com base na receita ou no faturamento (em vez do valor adicionado na cadeia).

CONSELHO FEDERATIVO

Como adiantado pelo ministro da Fazenda, Fernando Haddad, o Conselho Federativo, encarregado de gerir o IBS, terá o modelo de votação alterado. O conselho será formado por 27 representantes, um de cada unidade da Federação, mais 27 representantes dos municípios. Dos representantes municipais, 14 serão eleitos por maioria de votos igualitários entre os entes e 13 com base no tamanho da população.

As decisões do conselho só serão aprovadas caso obtenham, ao mesmo tempo, votos da maioria numérica dos estados e dos representantes que correspondam a mais de 60% da população do país. Os votos dos municípios serão apurados com base na maioria absoluta.

IMPOSTO SELETIVO

A versão final do relatório modificou o Imposto Seletivo, que será cobrado sobre bens e

serviços prejudiciais à saúde e ao meio ambiente, como cigarros, bebidas alcoólicas e bebidas e alimentos com excesso de açúcar. Esse imposto não poderá ser cobrado sobre itens que paguem IVA reduzido.

A medida evita que o Imposto Seletivo incida sobre itens da agropecuária que seriam prejudiciais ao meio ambiente, como agrotóxicos e defensivos agrícolas. A mudança havia sido pedida pela Frente Parlamentar do Agronegócio como condição para aprovar a reforma tributária.

O PSOL apresentou destaque para derrubar a mudança, mas o governo argumentou que discutirá, em uma lei complementar, o detalhamento dos insumos agrícolas. Isso permitiria, em tese, a cobrança do Imposto Seletivo sobre agrotóxicos e defensivos.

FUNDO REGIONAL

Criado para estimular o desenvolvimento de estados que não poderão mais recorrer à guerra fiscal (reduções de impostos locais) para atrair investimentos, o Fundo Nacional de Desenvolvimento Regional foi mantido em R\$ 40 bilhões. Diversos estados pediam aportes maiores, de R\$ 75 bilhões. A nova versão do relatório, no entanto, não trouxe os critérios para a divisão dos recursos do fundo entre os estados. O tema será definido após a reforma tributária.

<p>AÇOUGUE @caitasupermercados</p> <p>CARNE PARA TODO DIA!</p>	<p>Aglinha ou ponta de peito bovino kg 19,98</p>	<p>Coxão mole bovino com gordura em bifes e pedaços kg 35,90</p>	<p>Filé mignon bovino kg 59,90</p>	<p>Leite Santa Clara 1L 3,95</p> <p>Café moído tradicional Iguazu 500g 11,99</p>
<p>Super Oferta</p> <p>Alcatra bovina sem osso kg 39,90</p>	<p>Costela bovina resfriada Callegaro kg 29,90</p>	<p>Costela bovina congelada kg 19,98</p>	<p>Mondongo fatiado Campo Nobre Callegaro 1kg 18,99</p>	<p>Cerveja Heineken 473ml 4,99</p>
<p>Super Oferta</p> <p>Ovos brancos Stragliotto bandeja com 20un 13,79</p>	<p>Amaciante de roupas Mil Flores 5L 10,99</p>	<p>Lava-roupas Omo Lavagem Perfeita 1,6kg (Grátis 150g) 23,99</p> <p>GRÁTIS 150g</p>	<p>Papel higiênico folha dupla Paloma com 12 rolos de 30m 13,99</p>	<p>Arroz parboilizado Rozcato 5kg 16,99</p>

Ofertas válidas em Garibaldi e Bento Gonçalves no dia 14/07/2023 ou enquanto durarem os estoques. Estoque de 1.000 un/kg por produto. Limite de 6un ou 6kg por cliente. Fotos meramente ilustrativas. Proibida a venda de bebidas alcoólicas para menores de 18 anos.

Censo 2022

Bento Gonçalves está entre as dez cidades do Rio Grande do Sul que mais cresceram em números de habitantes, aponta censo do IBGE

Para entender melhor como o município se estrutura para atender e proporcionar qualidade de vida para todos os habitantes, o SERRANOSSA entrevistou o prefeito de Bento Gonçalves, Diogo Segabinazzi Siqueira

Suellen Krieger

Os primeiros resultados do Censo 2022 divulgados pelo Instituto Brasileiro de Geografia e Estatística (IBGE), apontam que Bento Gonçalves integra a lista das dez cidades gaúchas que mais cresceram em número de habitantes.

De acordo com o Censo de 2010, a população da época era de 107.278 mil habitantes. A título de comparação, estatísticas de 2022 mostram que o município chegou à marca de 123.151 mil habitantes, totalizando 15,8 mil novos moradores. Com isso, Bento Gonçalves é a segunda

maior cidade da Serra Gaúcha.

No ranking das dez cidades que mais ganharam habitantes, Bento Gonçalves ocupa a sexta posição, atrás dos seguintes municípios: Caxias do Sul; Canoas; Capão da Canoa; Lajeado e Passo Fundo.

O prefeito de Bento Gonçalves, Diogo Segabinazzi Siqueira, afirma que o crescimento populacional de Bento Gonçalves é acompanhado pelo Poder Público ao longo dos anos. Por isso, Siqueira também revela

com aumento da procura por vagas na educação, que hoje conta com 13.500 alunos, nos serviços de saúde, que nos apresenta cerca de 500 atendimentos por dia na UPA, com atendimentos da assistência social. Um dado que acreditamos ser ainda maior do que o levantado, por isso, estamos entrando com recurso para contestar os dados apresentados”, afirma.

Sobre o que atrai tantos habitantes, o prefeito responde que Bento Gonçalves é uma

Júlia Milani



que a prefeitura acredita que o dado populacional referente ao município é ainda maior do que aquele apresentado pelo IBGE.

“É um movimento percebido

cidade acolhedora, além de ser conhecida por sua “veia” empreendedora e turística.

“Com qualidade na educação, saúde, que apresenta oportu-

nidades de inserção no mercado de trabalho. Mais da metade da população veio para cidade para buscar oportunidades, eu mesmo vim para cá de outra cidade para trabalhar”, garante.

Questionado se há emprego para todos os moradores, Siqueira responde que Bento Gonçalves é uma cidade que apresenta muitas possibilidades de inserção no mercado de trabalho e que a prefeitura atua para que a população possa ter acesso a essas vagas, realizando, por exemplo, ações como o Mutirão do Emprego, Balcão de Oportunidades e Balcão do Primeiro-Emprego, entre outras.

O jornalista Pedro Corrêa Gonçalves, de 29 anos, é um exemplo de quem veio para a cidade devido às oportunidades de trabalho. Há um ano, ele chegou de Santa Maria, na Região Central do Estado, para trabalhar como Assessor de Comunicação em uma empresa de turismo, localizada no roteiro Caminhos de Pedra.

E, apesar do pouco tempo, garante que já está bem adaptado ao município, do qual pretende continuar morando pelos próximos anos.

“Bento é uma cidade pequena, que tem tudo. Oferece lazer, turismo e cultura de qualidade para todos os gostos e públicos. Os roteiros da cidade oferecem boa comida, arquitetura, história, belezas naturais e muita cultura. A qualidade de vida que Bento Gonçalves é um diferencial. E a proximidade com Porto Alegre faz com que eu queira ficar por aqui por um bom tempo”, destaca.

EDUCAÇÃO

Com tantas famílias novas chegando na cidade, o prefeito garante que a prefeitura tem trabalhado constantemente para melhorar a qualidade do ensino municipal.

“Investimos no material padronizado, na qualificação dos nossos profissionais com Centro de Aprendizagem pedagógica e avaliação, centro municipal para acompanhamento dos alunos e reforço escolar, ampliamos o número de vagas com duas novas escolas, estamos com a EMI infantil para ser inaugurada no [bairro] Zatt, além da parceria com a UCS, que já conta com 400 alunos em turno integral”, menciona.

De acordo com Siqueira, todo esse trabalho também é realizado para garantir que nenhum aluno de idade obrigatória, entre a pré-escola e o 9º ano do Ensino Fundamental, fique fora da escola.

“Novos alunos são encaminhados para escolas da rede do zoneamento ou, se não houver, em escolas próximas, com transporte. Caso seja do zoneamento do Estado, são encaminhados à 16ª CRE [Coordenadoria Regional de Educação] ou diretamente à escola por eles indicada”, esclarece.

Quanto a etapa da creche, que apresenta maior demanda em algumas regiões da cidade, quando não há vagas no zoneamento em que a criança reside, a prefeitura encaminha para outras escolas.



Há um ano, Pedro Corrêa se mudou de Santa Maria para Bento Gonçalves, para trabalhar em uma empresa de turismo

“Ou, em último caso, para vagas de convênio, sempre respeitando os critérios (pais estarem trabalhando, criança com deficiência, vulnerabilidade, menor renda per capita familiar)”, afirma.

SEGURANÇA

Normalmente, com o crescimento das cidades, também cresce os índices de criminalidade. Entretanto, em Bento Gonçalves, os dados ainda se mantêm baixos. De acordo com Siqueira, o Poder Público vem trabalhando para garantir aos municípios a sensação e maior segurança.

“Ampliamos e modernizamos o videomonitoramento nas principais ruas da cidade. Temos um trabalho integrado das forças de segurança. A Guarda Civil Municipal e os Agentes do Departamento Municipal de Trânsito realizam o monitoramento nos principais pontos da cidade”, salienta.

REDUÇÃO DE RECURSOS

A divulgação dos dados do Censo Demográfico de 2022, pelo IBGE, desencadeou uma série de reações de prefeitos contrariados com o fato de seus municípios terem perdido população.

Isto porque o número de habitantes de cada município, combinado com a renda per capita do Estado, é o que determina o tamanho da fatia de cada um no Fundo de Participação dos Municípios (FPM). Na prática, menor população pode significar menos dinheiro transferido pela União para a conta da prefeitura.

O mais recente Censo do IBGE mostra que 291 municípios gaúchos, o equivalente a 58,55% do total, sofreram queda na população. Dessas, 44 prefeituras tiveram redução suficiente para ocasionar perda de uma cota no FPM, aponta levantamento da Federação das Associações de Municípios do Rio Grande do Sul (Famurs).

Na Serra Gaúcha, entre os 44 municípios do RS que perdem recursos do FPM com o novo Censo, está Carlos Barbosa.

IBGE SE MANIFESTA

O IBGE divulgou um comunicado público no dia 03 de julho, em defesa dos resultados apresentados pelo Censo Demográfico 2022, assegurando que os dados têm “qualidade e confiabilidade indiscutíveis”.

Além disso, o órgão prometeu divulgar, em breve, dois documentos atestando a qualidade dos resultados: um parecer de especialistas que atestaria a confiabilidade dos dados, incluindo a chancela do Fundo de População das Nações Unidas; e a Pesquisa de Pós-Enumeração do Censo, cujo “principal objetivo é fornecer mais recursos para a avaliação da cobertura e da qualidade da coleta através de uma amostra de setores censitários”.

No caso dos especialistas, o IBGE relata ter convidado um grupo de demógrafos, estatísticos e geógrafos para uma oficina de três dias de apresentação e avaliação dos resultados do Censo. Os profissionais teriam tido, posteriormente, acesso aos dados para análise, se comprometendo “a entregar um parecer acerca dos esforços técnicos, práticos e metodológicos empenhados pelo IBGE desde o início da coleta censitária, bem como sobre a confiabilidade dos dados”.

“O documento, a ser publicado em breve, terá a chancela do Fundo de População das Nações Unidas, que também participou do evento”, afirmou o IBGE, no comunicado.

CENSO

A coleta do Censo começou em 1º de agosto de 2022 e foi planejada para se estender até o fim de outubro do ano passado. No entanto, com uma série de dificuldades para contratação, pagamento e manutenção de recenseadores que atuam no trabalho de campo, o prazo foi prorrogado diversas vezes. A coleta dos dados terminou no dia 28 de fevereiro de 2023.

O Censo costuma ser realizado a cada dez anos. A versão anterior foi realizada em 2010. A edição atual estava prevista para 2020, mas foi adiada pelas restrições impostas pela pandemia de COVID-19. Em 2021, houve novo adiamento, mas dessa vez em razão do corte de verbas para o IBGE no governo Jair Bolsonaro. Assim, a pesquisa ficou para 2022.

Importante ferramenta para implementação de políticas públicas e para a realização de investimentos governamentais e privados, os resultados populacionais do Censo Demográfico dão uma dimensão sobre como crescem as cidades.

OFERTAS VÁLIDAS PARA DIAS 14, 15 E 16/07/2023.

SUPER OFERTAS

Carbonera
54 99624.2933
@CARBONERAMERCADO
SUPERMERCADO CARBONERA

SALSICHO AURORA	ALCATRA PEDAÇO	TATU PEDAÇO	PATINHO PEDAÇO
19,90 / KG	39,90 / KG	32,99 / KG	32,99 / KG
CHULETA DO CONTRA FILÉ	CARNE MOÍDA DE SEGUNDA	CHULETA DE PORCO	BANANA BRANCA
31,99 / KG	23,90 / KG	14,90 / KG	4,29 / KG
FEIJÃO PRETO AZULÃO 1KG	ARROZ PARBOILIZADO BLUE SOFT 1KG	FARINHA DE TRIGO ISABELA 5KG	CAFÉ BOM JESUS 500G ALMOFADA
6,49 / UN	4,75 / UN	17,89 / UN	13,99 / UN
			PAPEL HIGIÊNICO NOBLE C/12
			13,95 / KG

Solidariedade

Jantar "Eles na Cozinha" recebe mais de 1,4 mil benfeitores, em mais uma edição de sucesso

Comenda realizada pela Liga de Combate ao Câncer de Bento Gonçalves chegou à 23ª edição na noite do último sábado, 08/07, no hall de entrada do Pavilhão A do Parque de Eventos do município

A noite do último sábado, 08/07, foi marcada por mais uma demonstração de empatia da comunidade bento-gonçalvesense. Na 23ª edição do Jantar "Eles na Cozinha", mais de 1,4 mil benfeitores celebraram a solidariedade durante a comenda organizada pela Liga de Combate ao Câncer de Bento Gonçalves.

No hall de entrada do Pavilhão A do Parque de Eventos do município, o cardápio servido pelas 20 cozinhas patrocinadoras do encontro teve um tempero especial



Fabiano Mazzotti

Animada cozinha Sicredi com o Chef Gérson Bem e auxiliares Luciano Presotto, Odenir Bigolin, Éderson Protto, Marcelo Bettoni e Anderson Giordani

para preencher muito mais do que os pratos oferecidos aos participantes, mas também deixar o coração mais aquecido.

"Temos a certeza de que todos que estiveram conosco puderam apreciar muito mais do que sabores. Foi uma oportunidade de mesclar sensações que também permitem aflorar em cada um de nós o sentimento de amor ao próximo. Agradecemos aos nossos patrocinadores, que entregaram pratos de altíssima qualidade, aos voluntários na organização do evento e a todos que fizeram sua doação para

estar aqui brindando e ajudando a Liga em sua missão de amparar quem está enfrentando o câncer", afirmou a presidente da entidade, Maria Lúcia Gava Severa.

Embalado pela apresentação da Orquestra de Teutônia, o jantar foi um importante momento para que a Liga possa arrecadar fundos que permitam manter o amparo prestado aos pacientes acometidos pela doença e seus familiares.

O montante doado se converte em uma série de serviços prestados pela entidade, como a doação de exames, suplementos alimen-

tares, cestas básicas, produtos de higiene pessoal e doméstica, entre outros – além de assegurar uma agenda ativa de visitas hospitalares e domiciliares, ajudar com deslocamentos e emprestar acessórios (perucas, bengalas, muletas, andadores, cadeiras de banho e de rodas e colchões).

Além disso, a Liga também articula a arrecadação e destinação de roupas, brinquedos, fraldas e soutiens especiais, bem como todo o auxílio psicológico e estrutural necessário para o contexto familiar do paciente.

O grupo de voluntários da Liga também realizou diversas iniciativas e campanhas sobre a importância da prevenção e do diagnóstico precoce de todos os tipos de câncer. No recém-reestruturado Centro Assistencial Andressa Zietolie, localizado estrategicamente ao lado do Hospital Tacchini, a entidade oferta, ainda, hospedagem e áreas de convivência a pacientes durante o período que estiverem na cidade. A estrutura conta com consultório, auditório, banco de perucas e diversos espaços para atendimentos e suporte necessário.

Exportação

Espumantes da Vinícola Garibaldi avançam no mercado chileno

A relação da Cooperativa Vinícola Garibaldi com o Chile é afetivamente positiva – afinal, foi no concurso chileno Catad'Or World Wine Awards que, por duas vezes, em 2022 e 2018, o Garibaldi Moscatel foi eleito o melhor espumante do Cone Sul. Agora, além de simbólicos, os laços que unem a marca ao país ganham forte estreitamento comercial.

Com o firmamento de um acordo de exclusividade com a importadora Divvino, sete espumantes chegam com força ao mercado chileno: Espumante Garibaldi Primicias Brut; Espumante Garibaldi Vero Brut; Espumante Garibaldi



Augusto Tomasi

VG Extra-Brut; Espumante Garibaldi VG Brut Rosé; Espumante Garibaldi Moscatel; Espumante Garibaldi Chardonnay e Espumante Garibaldi Prosecco. "Estamos muito contentes de trazer ao mercado chileno espumantes pre-

miados, que se distinguiram em concursos realizados em diversos países do mundo. Acreditamos que as variedades que apresentamos ao Chile serão muito bem recebidas, especialmente pelos consumidores locais, que sabem

muito bem reconhecer um bom espumante", destaca Sergio Rojas Covarrubias, CEO da Divvino no país.

Em 2022, as exportações da Cooperativa Vinícola Garibaldi bateram na casa do R\$ 1 milhão. Para 2023, o foco é a expansão dos negócios – com conquista de novos mercados e aumento da comercialização de produtos para os destinos firmados. Com esse acordo, as vendas internacionais para o Chile devem crescer pelo menos 25% já no segundo semestre deste ano. O primeiro embarque foi de aproximadamente 3000 garrafas.

Lançamentos

Meber participa da Construsul em agosto



Meber Metais

Reconhecida como uma das principais fabricantes de metais no país, e consolidada em posição de relevância no segmento, a Meber anuncia seu retorno a Construsul. A 24ª edição da feira, que ocorre de 1º a 4 de agosto no Centro de Eventos da Fieggs em Porto Alegre, será oportunidade de estreitar o relacionamento com o mercado e público especificador e, ainda, palco para a apresentação de novidades no portfólio da marca.

Quem visitar o estande da empresa conhecerá, em primeira mão, lançamentos em produtos, além de novidades recentes do portfólio da marca, como a coleção Triáde, apresentada no primeiro trimestre de 2023 como solução econômica e sustentável que atende os mercados de varejo e da construção civil.

A participação na Construsul será, ainda, oportunidade de aproximação com o mercado, compartilhando as atualizações pelas quais vem passando a marca, desde evoluções importantes no parque industrial até mudanças em sua gestão.

COLEÇÃO TRIÁDE

A Triáde oferece nove opções de produtos cujo elemento destaque é o volante de três pontas – cada qual evocando

um dos pilares que nortearam o desenvolvimento da coleção. O primeiro deles é a economia. Seus produtos trazem o diferencial da competitividade comercial, apostando na melhor combinação entre acessibilidade e a tradicional qualidade que acompanha as soluções assinadas pela marca há 62 anos. A Triáde segue rendendo economia durante as situações de uso, uma vez que seus itens vêm com arejadores capazes de permitir redução de até 60% no consumo de água sem qualquer prejuízo ao conforto e funcionalidade.

A praticidade é o segundo pilar que referenda a nova coleção. A pega do volante é ideal para favorecer a usabilidade. Outro exemplo desse cuidado é o sistema de acionamento ¼ de volta, muito mais funcional e confortável. Combinadas, essas características culminam no pilar de bem-estar, que preza pelo desenvolvimento de produtos por meio de práticas ecológicas e adequadas.

Além da assinatura da Meber Metais, a Triáde carrega todas as normatizações exigidas pela ABNT e as certificações dos órgãos que a credenciam estar no Programa Brasileiro da Qualidade e Produtividade do Habitat.

Intervenções de baixa complexidade é no Ambulatório Cirúrgico do Hospital Tacchini!

- Cauterização de lesões • Aplicação de Botox •
- Exérese de lesões • Colocação e retirada de DIU •
- Infiltrações guiadas por ecografia •

Conforto, segurança e tudo para **você se sentir bem!**

HOSPITAL
TACCHINI

Telefone e WhatsApp
(54) **3455.4333**
atendimento@tacchini.com.br

CONSULTE NOSSOS CONVÊNIOS.
Dúvidas sobre agendamento, contate-nos.

Soberanas

Corte da Fenavinho revive emoções e vibra com expectativa para próxima festa

Soberanas serão mantidas em seus postos e participarão da programação da 19ª edição

Uma das boas notícias compartilhadas durante o encerramento da 31ª ExpoBento e 18ª Fenavinho, em junho deste ano, foi a recondução da Imperatriz do Vinho, Ana Paula Côrtes Foresti, e das Damas de Honra, Tháís Dall'Osbel Centenaro e Liege Sobirai, para a composição da corte da 19ª edição da festa Nacional do Vinho.

"Estou honrada. Dar continuidade ao nosso trabalho como soberana é muito gratificante. Nossa caminhada foi movida pelo amor, e pelo amor a gente seguirá, agora com mais experiência e podendo acompanhar todo o desenvolvimento da próxima edição", destaca a Imperatriz.

A mudança segue uma reestruturação no planejamento dos eventos que integram a programação da Fenavinho, realizada pelo Centro da Indústria, Comércio e Serviços de Bento Gonçalves desde 2019.

"Com esse reajuste, estamos cadenciando de forma mais assertiva a agenda de atividades, de modo que as cortes possam parti-



Augusto Tomasi

cipar integralmente do movimento Fenavinho", conta a presidente da entidade, Marijane Paese.

Assim, o trio permanece no posto até agosto de 2024, quando está prevista para ocorrer a festa da escolha das soberanas da 20ª edição da festa.

Para Tháís, a sequência no trabalho será uma forma de se integrar ainda mais à festa.

"Fico lisonjeada em dar continuidade a esse trabalho, teremos mais tempo para participar da construção da feira e festa. Acredito ser importante o envolvimento da corte auxiliando em todo processo de organização e divulga-

ção", reforça.

Liege ressalta sua felicidade em seguir a jornada rumo a mais uma Fenavinho.

"Me sinto feliz e honrada em poder fazer parte de mais um capítulo dessa linda história. Como corte, temos como objetivo acolher a todos com muita alegria e diversão e, assim, defender os reais valores da nossa região, apresentando o verdadeiro mundo do vinho. E no próximo ano não será diferente, buscaremos acima de tudo valorizar a nossa comunidade e nossos visitantes com muita festa, bons vinhos e ótima gastronomia", afirma.

Temporal

Ciclone extratropical causa estragos em diversos municípios da Serra Gaúcha

Madrugada de quinta-feira, 13/07, foi marcada pela passagem do fenômeno, que atingiu todo o Rio Grande do Sul

Em Bento Gonçalves, desde a última quarta-feira, 12/07, equipes da prefeitura trabalham para solucionar os problemas causados pelas fortes chuvas.

De acordo com a prefeitura, o município registrou queda de árvores, desmoronamento e alagamentos. Os bairros que tiveram ocorrências foram o Vila Nova, Eucaliptos, São Roque e Municipal.

Em Farroupilha, os órgãos estão mobilizados para reparar os estragos. Foram registrados queda de árvore e de barreiras, além de queda de muro de uma casa no bairro Cinquentenário.

No Centro de Farroupilha, uma árvore de grande porte caiu na esquina da rua Júlio de Castilhos com a rua da República.

Na queda, a planta acabou atingindo a fiação de telefonia, internet e TV a cabo. As equipes da Secretaria de Urbanismo e Meio Ambiente, juntamente da Ecofar, trabalhavam, na manhã de quinta-



CBM de Bento Gonçalves

ta-feira, 13/07, para a retirada da árvore.

Também na manhã de quinta-feira, o Instituto Nacional de Meteorologia (Inmet), registrou ventos de 96,7 km/h em Cambará do Sul. A região sofreu com destelhamentos e quedas de árvores, que além de obstruir vias, também atingiram residências.

Em Vacaria, onde a velocidade do vento chegou a 80,6 km/h às 5h de quinta-feira, os bombeiros prestaram apoio à Brigada Militar (BM) no atendimento a uma casa que foi atingida por uma árvore por volta das 6h30min, no

bairro Municipal. Ninguém ficou ferido.

Em Nova Petrópolis, um casal de idosos precisou deixar a casa onde residem, na área Central da cidade, após ela ter metade do telhado arrancado pelo vento.

Segundo os bombeiros, a moradia fica entre dois prédios, o que pode ter formado a rajada que atingiu a casa na madrugada de quinta-feira.

Em Canela, três casas foram destelhadas. os bombeiros forneceram lona e orientaram os moradores a se abrigarem temporariamente em outro local.



SAFRA 2023 | 24

Aqui você tem a **certeza** para crescer com o **Plano Safra.**



Conte com a nossa equipe, especializada no **agronegócio e agricultura familiar**, para a escolha da melhor solução às suas necessidades: linhas de crédito, seguros e muito mais.

Os recursos já estão disponíveis, fale com a gente e aproveite.

No Sicredi, o Agro rende um mundo melhor.

 **Sicredi**

@sicrediserrana    

Entre em contato conosco pelo WhatsApp, lendo o QR Code ao lado.

 51 3358 4770



Causa animal

Bento Pet atendeu mais de 170 animais nos primeiros meses de 2023

Uma novidade é que neste mês de junho iniciaram as castrações para gatos no Espaço Pet, com uma média de cinco operações por dia

Dados divulgados pela assessoria de comunicação da prefeitura de Bento Gonçalves apontam que de janeiro a maio deste ano, pelo menos 173 animais foram atendidos pelo Bento Pet. Outra novidade é que no mês de junho iniciaram as castrações para gatos no Espaço Pet, com uma média de cinco operações por dia.

Diariamente a equipe realiza, ainda, atendimentos de urgência e emergência, sendo que somente na última semana, pelo menos 12 animais na referida situação foram atendidos, além das fiscalizações realizadas juntamente com a Secretaria de Meio Ambiente (SMMAM).

Um dos objetivos do Samu Pet é de chegar à vítima após ter ocorrido alguma situação de urgência e emergência, sequelas ou ao óbito. Os atendimentos destinam-se a animais de pes-

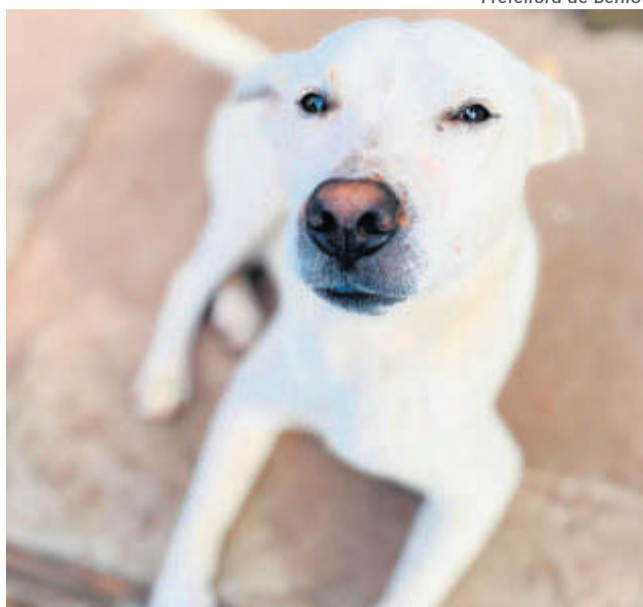

Prefeitura de Bento

soas cadastradas no CadÚnico e para animais de rua, sendo que, neste caso, é solicitado que alguém fique como responsável pelo animal até ser realizado o tratamento.

Para solicitar o atendimento é necessário entrar em contato pelo WhatsApp (54) 99223-1853, encaminhando as informações possíveis, incluindo vídeos e fotos, se houver. Um dos atendentes realiza a triagem identificando a emergência e a necessidade de deslocar a unidade móvel, além de prestar orientações sobre as primeiras ações.

Sendo um caso de atendimento realizado pelo Samu Pet, a unidade móvel se deslocará até o local, realizará os primeiros socorros e encaminhará esse animal para continuar o tratamento na clínica veterinária conveniada.

QUANDO CHAMAR

É possível acionar o serviço nas seguintes situações: problemas cardio-respiratórios; atropelamento dentro de 24 horas; queimaduras; intoxicação por veneno dentro de 24 horas; ingestão de corpo estranho, entre outros.

Balanço

Prefeitura de Bento apresenta números de ações relacionados a GCM no município

Dados são referentes aos primeiros seis meses deste ano, período em que os agentes passaram por diversos treinamentos e cursos

Secretaria de Segurança apresenta ações realizadas no primeiro semestre deste ano

A prefeitura de Bento Gonçalves divulgou os dados dos seis primeiros meses de trabalho da Secretaria de Segurança (Semseg), período em que os agentes passaram por diversos treinamentos e cursos, visando garantir profissionais qualificados nas ruas.

Atualmente, a equipe é composta por 35 agentes da Guarda Civil Municipal (GCM).

Neste ano foram intensificadas as ações nos educandários, por meio do projeto Guarda nas Escolas. Diariamente, os agentes circulam pelas escolas, visando garantir a segurança dos alunos, além disso, têm ocorrido palestras, abordando temas relacionados a segurança, bullying, dentre outros.

NÚMEROS

Ao longo dos primeiros me-



Rodrigo De Marco

ses deste ano foram feitas:

- 3291 abordagens;
- 634 averiguações;
- 1333 autos de infração de trânsito;
- 323 apoios a outras instituições;
- 164 prisões, sendo 35 por furto e 10 por tráfico;
- 1609 pontos de visibilidade, ou seja, patrulhas pelas ruas e bairros do município, com o intuito de inibir práticas delituosas por meio da visibilidade;
- 226 visitas nas escolas, sendo, pelo menos, 20 palestras.

O secretário tenente-coronel Paulo César de Carvalho destacou o trabalho que tem sido realizado pela equipe, ao longo do ano.

“Observando os números desse primeiro semestre é notório que o trabalho desenvolvido pela GCM vem repercutindo de forma satisfatória perante nossa comunidade. Estes números apresentados repercutem também na sensação de segurança de nossos munícipes”, afirmou o secretário tenente-coronel Paulo César de Carvalho.

CADA INSTANTE importa.

Reúna seus amigos. Aprecie o pôr do sol. Brinde pequenas conquistas.

Viva cada momento. Viva do seu jeito.

Viva o agora.

VINÍCOLA
AURORA
VIVA O AGORA

vinicolaaurora.com.br

f @ vinicolaaurora



BATUCA

APRECIE COM MODERAÇÃO

Mecânica Automotiva
Multimarcas
AMTEC
54 3454 5876 | 98445 0713
autitecmultimarcas@hotmail.com
Rua Florianópolis, 155
Botafogo | Bento Gonçalves

Mercado CARBONERA
(54) 3454 3879 / 3452 1632
Rua Marques de Souza, 492 | Bairro São Francisco | Bento Gonçalves

Auto Lavagem
Estética - Limpeza - Polimento e Cera
maná
54 3702.1450 | 99936.5584
99610.4091

HAVANA
REVISTERIA E TABACARIA
(54) 3055 4744
Rua Marechal Deodoro, 238,
Shopping Bento, sala 46,
Bento Gonçalves

3G EXTINTORES
Três G do Brasil Extintores Ltda
www.tresgextintores.com.br
comercial@3gextintores.com.br
(54) 3451 6699

GREPAR
Faz parte do seu lar
54 3449 2466
Loja 1- Bairro Progresso
Loja 2- Av. Osvaldo Aranha
Loja 3- Centro
Loja 4- Bairro Jardim Glória
Loja 5- Bairro São Roque
Loja 6- Bairro Botafogo

OURIVES
CASA DOS REPAROS
Rua Guilherme Fasolo, 172,
Bairro Maria Goretti
(ao lado do Frigorífico Aida)
(54) 3453 6336

MECÂNICA
MOTORCRAFT
MECÂNICA GERAL
TRANSMISSÕES
BOSCH Service
54 3701 0111 | 54 99633 1533
Rua Carlos Gomes, 445,
Bairro São Roque, BG

Orçamento sem compromisso; Pré-projeto;
Construtora Zanotto
SEGURANÇA E BEM-ESTAR PARA SUA FAMÍLIA
(54) 3452-0506
Agilidade nas etapas de construção; Condições diferenciadas.

OPORTUNIDADE DE SAIR DO ALUGUEL

Casa mista, no Progresso, 2 moradias, R\$ 670.000

Apartamento, Cidade Alta, 2 dorm., garagem, R\$ 220.000

Apartamento no Humaitá, 1 dorm, garagem, R\$ 192.000

Kitnet no Vila Nova R\$ 118.000

www.oliparimoveis.com.br

54 3452 2612 - 3451 4145
Rua Barão do Rio Branco, 562,
Centro, Ed. Elizio Marangon, BG
(ao lado do antigo endereço)

Olipar Imóveis
Consultoria Imobiliária
CRECI: 37.460 | CRECI: 5.494

São Francisco
CENTRO VETERINÁRIO
(54) 2621 5913 • 99684 4562
Rua Victório Carraro, 1031,
Santa Marta - Bento Gonçalves
cvsfranciscodeasiss@hotmail.com

MERCADO NICHETTI
SANTA MARTA:
Rua Carlos Ranzi, 230, 54 3453 7911
BOTAFOGO:
Rua Fortaleza, 291, 54 3453 2208
SÃO FRANCISCO:
Rua Garibaldi, 431, 54 3454 2273

OSWALDOCRUZ
LABORATÓRIO
54 3451 2599
Rua General Osório, 309,
sala 302, BG, RS

Mercadão da Fruta
Mais de 50 itens a preço único.
3453 1815 | 3454 2016
Rua Dante Larentis, 61
Cidade Alta - Bento Gonçalves

Fraporti Imóveis
CRECI: 1463-J
(54) 98114 8872
www.fraportiimoveis.com.br
Rua Naracy J. Torresan, 09,
sala 05, bairro Maria Goretti

Em construção / bairro Borgo / 2 dormitórios / sacada aberta e churrasqueira / R\$ 250.000 / entrada parcelada / fl1953

Em construção / bairro Maria Goretti / 2 dormitórios / de 52 a 57m² privativos / a partir de R\$ 235.000 / entrada parcelada / fl2072

Lançamento / bairro Progresso / 2 dormitórios / de 50 a 95 m² privativos / a partir de R\$ 244.000 / fra2302

Lançamento / bairro Borgo / 1 e 2 dormitórios de 35 a 67 m² privativos / a partir de R\$ 256.000 (2 dormitórios) / fra2359

G'Dom MALHAS **CONTRATA:**

- COSTUREIRA DE MÁQUINA INDUSTRIAL
- VENDEDORA DE LOJA
- AJUDANTE GERAL

Rua Tietê, 568, bairro Imigrante, ou enviar currículo para o e-mail peessoal@gdom.com.br ou pelo WhatsApp 54 99943 0355

FAÇA SUAS PUBLICAÇÕES LEGAIS NO JORNAL SERRANOSSA IMPRESSO E DIGITAL*

O MELHOR PREÇO DO SUL DO BRASIL

*Publicação com certificação digital.

MUNICÍPIO DE SANTA TEREZA

EDITAL DE PREGÃO PRESENCIAL Nº 038/2023 – Edital de pregão presencial para registro de preços para futura e eventual aquisição de mudas e insumos para paisagismo e contratação de mão de obra para preparação do solo e plantio. Data de abertura 27/07/2023 as 08:00 horas.

EDITAL DE PREGÃO PRESENCIAL Nº 039/2023 – Edital de Pregão Presencial para contratação de empresa para prestação de serviços de assessoria administrativa e tributária ao Município. Data de abertura 31/07/2023 as 09:00 horas.

EDITAL DE PREGÃO PRESENCIAL Nº 040/2023 – Registro de preços para futura e eventual aquisição de materiais hidráulicos para rede pública de distribuição de água do Município de Santa Tereza/RS. Data de abertura 01/08/2023 as 08:00 horas.

Santa Tereza/RS, 14 de julho de 2023
Gisele Caumo
Prefeita Municipal.

Pinusplac

VENDO apartamento no residencial Brilho da Lua, bairro Vila Nova, em Bento Gonçalves, com 02 dormitórios, sala/cozinha, banheiro, área de serviço, vaga de estacionamento. Prédio todo cercado. Entrada principal com identificação digital. Baixo valor de condomínio. CONTATOS: (54) 38404-5302 ou (54) 9981-3000. VALOR: R\$ 157.000,00.

VENDE-SE terrenos, bairro Barracão, em Bento Gonçalves, com toda infraestrutura necessária, pavilhões e moradia. INFORMAÇÕES: financiamento direto pelo INCC-M ou preço à vista com desconto especial. CONTATO: (54) 3449-4444 / (54) 99981-3000, com Celso, ou (54) 99972-3122, com Reginatto. Matrículas individuais – preços especiais.

VENDE-SE terrenos no bairro Barracão, em Bento Gonçalves. Ótima localização, condomínio fechado, com toda infraestrutura, em belo local, seguro, calmo, com uma bela paisagem. Você pode financiar direto conosco, com uma entrada e até 50 meses para pagar, corrigido pelo INCC-M. Preço à vista com desconto ESPECIAL. Condomínio residencial Villaggio Toscana – ÚLTIMAS unidades. INFORMAÇÕES: (54) 99981-3000 ou (54) 98404-5302. Pronto para morar: VALOR: a partir de R\$ 135.000,00.

VENDE-SE terrenos individuais no condomínio fechado Ztazione Milano, localizado no bairro Verona, em Bento Gonçalves. Em obras, com preços especiais. Contate para mais informações uma das melhores imobiliárias de nossa cidade. CONTATO: (54) 98404-5302 ou (54) 99981-3000. PREÇOS ESPECIAIS.

54 3449 4444
contato@pinusplac.com.br

G'Dom MALHAS

CURSO DE COSTURA INDUSTRIAL

VAGAS LIMITADAS

INÍCIO: imediato

DURAÇÃO: 3 meses

HORÁRIO: De 2ª a 6ª feira, das 18:00 as 21:45

REQUISITOS: Vontade de aprender a costurar e ter uma profissão

Com possibilidade de contratação ao término do curso, para alunos que se destacarem, na Malhas G'Dom

Interessados entrar em contato com a empresa pelo whatsapp 99943-0355 com Luciana ou enviar e-mail para pessoal@gdom.com.br

MUNICÍPIO DE SANTA TEREZA

Resumo de Contratos:

Contrato nº 205/2023 – Dispensa de Licitação nº 116/2023- conserto de peça de mão da cadeira da odontologia. S A S SOLUÇÕES EM EQUIPAMENTOS PARA SAUDE E ESTETICA LTDA. Valor Total R\$ 397,60.

Contrato nº 206/2023 – Dispensa de Licitação nº 117/2023 - Aquisição de um quadro branco magnético. SANTALUCIA – COMERCIO DE MATERIAL ESCOLAR, DE ESCRITORIO E INFORMATICA LTDA. Valor Total R\$ 1.350,00.

Contrato/ nº207/2023 – Pregão Presencial nº 33/2023 - contratação de empresa especializada para a prestação de serviços de assessoria de imprensa ao Poder Executivo de Santa Tereza/RS. MÔNICA ISABEL RACHELE LOVERA. Valor Total R\$ 3.500,00.

Contrato nº 208/2023 – Dispensa de Licitação nº 118/2023- fornecimento e instalação de dois espelhos nos banheiros da Praça do Porto. ESQUADRIAS PIOVESANA LTDA. Valor total R\$ 948,00.

Contrato nº 209/2023 – Pregão Presencial nº 34/2023- contratação de empresa para prestação de serviços na área da tecnologia da informação voltada para o segmento do turismo. TOUR-IN SISTEMA DE TURISMO E EVENTOS LTDA. Valor: R\$ 60.000,00.

Resumo Termos Aditivos:

Termo Aditivo nº 005/2023 – Referente ao Contrato nº 181/2021 - CLAUDINO CERIOTTI. Fica prorrogado o prazo até 31 de dezembro de 2023, a contar de 06/07/2023.

Termo Aditivo nº 001/2023 – Referente ao Contrato nº 070/2022 - NEIA SERVIÇOS DE SAÚDE LTDA. Fica acrescido o valor de 3,40%, perfazendo o valor total do contrato de R\$ 7.779,82 mensais. Prazo de mais 12 (doze) meses, a contar de 14/07/2023.

Termo Aditivo nº 005/2023 – Referente a Ata de Registro de Preços nº 002/2023 - COMÉRCIO DE COMBUSTÍVEIS COLOSSO DO VALE LTDA. Gasolina Comum R\$ 5,89 e Gasolina Aditivada R\$ 6,14, a contar de 03/07/2023.

Santa Tereza, 14 de julho de 2023
GISELE CAUMO
Prefeita Municipal.

SUA MOTOCICLETA NO LUGAR CERTO!
Rua Joana Guindani Tonello, 145
bairro Litorul | 3454 3455

www.cinex.com.br

Matriz: (54) 3453 6516
Rua Caxias do Sul, 527, Glória
Filial 1: (54) 3453 1713
Rua Marcos Valduga, 232,
Santa Helena
Filial 2: (54) 3453 6161
Rua Carlos Cembranel, 28,
Santa Marta

54 3451 7773 | 3055 7774
www.casttini.com.br

54 3453 3789
Rua Nelson Carraro, 440
Sala 01 | Bento Gonçalves | RS
lucianogdosanjos@gmail.com

Vetus
Amor Noite e Dia

Agora a VETUS também está em NOVA PRATA!
Inauguração no dia 15/07 a partir das 10 horas!

Venha conhecer nossa NOVA unidade e aproveitar a **PROMOÇÕES** e condições!

Linha Bravecto
A partir de **R\$ 119,90**

Ração Onix
R\$ 99,00
Cães Adultos
15 kg

Ração Premier
R\$ 199,00
Raças Pequenas
Sabor Frango
15 kg

Orquídea
R\$ 19,90

Imagem Ilustrativa

24h
Vetus Hospital Veterinário R. Gal Flôres da Cunha, 500 Veranópolis 54 99645-3329
Vetus Centro Veterinário R. Guilherme Fasolo, 944 Bento Gonçalves 54 99621-0330
Vetus Centro Veterinário Av Presidente Vargas, 1919 Nova Prata 54 2121-6336

Promoções válidas somente enquanto duraram os estoques!



Concorrência Pública Nº 001/2023 - Revogação

O Município de Monte Belo do Sul, informa que o Edital Concorrência Pública Nº 001/2023, referente ao objeto: Prestação de serviço para instalação de sistema de hidrantes e de mangotinhos para combate a incêndio conforme NBR 13.714/2000 na Escola Municipal de Ensino Fundamental Egidio Zanchet (localizada na Rua Dom Luiz Colussi, nº: 691, Centro, Monte Belo do Sul – RS, CEP: 95718-000) foi REVOGADO. Edital e Revogação na íntegra disponíveis no site: <http://www.portaldecompraspublicas.com.br>. Informações adicionais pelo telefone: (54) 3457-2053.

Adenir José Dallé
Monte Belo do Sul
14.07.2023.



VENDO apartamento com móveis no bairro Aparecida, de 02 dormitórios, com sacada aberta e vaga de garagem. Financiamento pelo banco de sua preferência e aceita o FGTS como entrada. VALOR: R\$ R\$149.000,00. CONTATO: (54) 9 9683-6257 Luiz CRECI 42.589.

VENDO terreno no Loteamento Flórida, em São Valentim, pronto para construir. Aceita parcelamento direto e pode ser financiamento pelo banco de sua preferência. VALOR R\$ R\$180.000,00 e estudamos sua proposta,

CONTATO: (54) 9 9683-6257 Luiz CRECI 42.589

VENDO casa no Loteamento Bertolini com duas moradias, ambas de 02 dormitórios, cozinha, área de serviços, banheiro social e vaga de garagem. Pode ser financiada e usado o FGTS como entrada. Possui ótima posição solar. VALOR R\$R\$380.000,00. CONTATO (54) 9 9683-6257 Luiz CRECI 42.589

VENDO Casa no bairro Santa Helena / com dois andares, sendo que no superior possui 02 dormitórios, ambos com sacada aberta e banheiro, no térreo, cozinha, área de serviços, banheiro social, sala de estar e garagem para 2 carros. Pode ser financiada e usado o FGTS como entrada. Estuda apartamento de menor valor no negócio. Possui ótima posição solar. VALOR R\$R\$689.000,00. CONTATO (54) 9 9683-

VENDO apartamento na Maria Goretti Res. Villeneuve de 02 dormitórios, com esperas para água quente, ar condicionado e rebaxe em gesso, com churrasqueira, sala, banheiro social e vaga de garagem. Financiamento pelo banco de sua preferência e aceita o FGTS como entrada. VALOR R\$ R\$249.000,00. CONTATO (54) 9 9683-6257 Luiz CRECI 42.589.

VENDO chácara escriturada com 23.975,00m²/ 18 km de Bento Gonçalves / com água e luz instalados / excelente

6257 Luiz CRECI 42.589

VENDO terreno / bairro Santa Helena, no Loteamento Fátima / medindo 12 x 23m podendo ser financiado até 100% via banco ou pagamento à vista e estudamos sua proposta. VALOR R\$R\$115.000,00. CONTATO (54) 9 9683-6257 Luiz CRECI 42.589.

VENDO apartamento na Maria Goretti Res. Villeneuve de 02 dormitórios, com esperas para água quente, ar condicionado e rebaxe em gesso, com churrasqueira, sala, banheiro social e vaga de garagem. Financiamento pelo banco de sua preferência e aceita o FGTS como entrada. VALOR R\$ R\$249.000,00. CONTATO (54) 9 9683-6257 Luiz CRECI 42.589.

VENDO chácara escriturada com 23.975,00m²/ 18 km de Bento Gonçalves / com água e luz instalados / excelente

VENDO chácara escriturada com 23.975,00m²/ 18 km de Bento Gonçalves / com água e luz instalados / excelente

vista / com árvores frutíferas produzindo / R\$200 MIL / estudamos sua proposta / CONTATO (54) 9 9683-6257 Luiz CRECI 42.589.

VENDO terreno medindo 10 x 25m, no bairro São Roque, no loteamento Longui, pronto para construir. Aceita parcelamento direto e pode ser financiamento pelo banco de sua preferência. VALOR R\$ R\$160.000,00 e estudamos sua proposta, (54)9 9966-4616 Adriano CRECI 42.504

VENDO casa nova / em construção, com terreno de 10 x 25, localizada no Loteamento Capoanni, em Bento Gonçalves. Pode ser financiada pelo banco de sua preferência. VALOR com dois dormitórios R\$R\$250.000,00 e com três dormitórios R\$R\$260.000,00. CONTATO (54)9 9966-4616 Adriano CRECI 42.504

VENDO apartamento novo, com 2 dormitórios, sacada aberta e churrasqueira, além de sala cozinha e banheiro. Em andar alto e pronto para morar, no bairro Universitário, em residencial com elevador e box de garagem no subsolo. Pode ser financiada pelo banco de sua preferência. Possui ótima posição solar. VALOR R\$R\$200.000,00. CONTATO (54)9 9966-4616 Adriano CRECI 42.504

VENDO apartamento na Avenida São Roque / de 02 dormitórios, com esperas para água quente, ar condicionado e rebaxe em gesso, com churrasqueira, sala, banheiro social e vaga de garagem. Financiamento pelo banco de sua preferência e aceita o FGTS como entrada. Valor de R\$R\$220.000,00 CONTATO (54) 9 9966-4616 Adriano CRECI 42.504

Em 1º turno

Deputados aprovam proposta que impede alteração no Hino do Rio Grande do Sul

Ao todo, foram 38 votos favoráveis e 13 votos contrários; contudo, a PEC precisará, ainda, ser aprovada em segundo turno



Rodrigo SAVEDRA

Em sessão extraordinária realizada na terça-feira, 11/07, a Assembleia Legislativa do Rio Grande do Sul aprovou, em 1º turno, a Proposta de Emenda Constitucional (PEC) do deputado Rodrigo Lorenzoni (PL) que "institui proteção e imutabilidade" dos símbolos do Estado, como o Hino.

Ao todo, foram 38 votos favoráveis e 13 votos contrários. Contudo, a PEC precisará, ainda,

ser aprovada em segundo turno. A votação foi acompanhada por manifestantes favoráveis e contrários ao projeto.

"Nós somos um só povo. A bandeira do estado do RS traz escrito liberdade, igualdade e humanidade. É a tradição e a nossa história que nos mostram que nós somos um só povo", afirmou, em plenário, Lorenzoni.

POLÊMICA

O trecho do hino do Rio

Grande do Sul considerado racista por parlamentares da bancada negra gaúcha e movimentos sociais diz que "povo que não tem virtude acaba por ser escravo".

A votação da proposta havia sido adiada duas vezes. Na semana passada, não se chegou ao número necessário de parlamentares. Na ocasião, alguns deputados que apoiam o projeto se declararam ausentes.

Benefício

Auxílio emergencial para famílias atingidas por desastres naturais é aprovado no RS

Famílias atingidas pelo ciclone de junho, no Estado, devem receber repasse de R\$ 2,5 mil, mas o projeto ainda deve ser regulamentado pelo governo do RS



Governo RS

Um projeto de lei do Governo do Rio Grande do Sul, que facilita repasse financeiro para famílias atingidas por desastres naturais, foi aprovado por unanimidade pela Assembleia Legislativa do Estado na última terça-feira, 11/07. O projeto, agora, deve ser regulamentado pelo governo do RS. Famílias atingidas pelo ciclone de junho no estado devem receber um repasse de R\$ 2,5 mil.

A medida faz parte de um conjunto de ações apresentado no final de junho pelo governador Eduardo Leite (PSDB), após a passagem do ciclone extratropical que deixou 16 pessoas mortas e devastou cidades do Estado.

O projeto aprovado oficializa o auxílio para situações de calamidade ou emergência no RS. De forma a agilizar o processo, a norma traz orientações sobre como oferecer apoio financeiro

em circunstâncias semelhantes àquelas do ciclone de junho.

De acordo com a proposta do Executivo, o auxílio será feito em forma de um repasse por família, podendo ser feito em pagamento único ou em prestações. Ainda deverá ser considerada a disponibilidade orçamentária do Estado e a gravidade do evento climático no cálculo do valor.

"É um benefício formulado por esta gestão que ficará para ajudar quem possa ter prejuízos por conta de tempestades no futuro", disse o secretário-chefe da Casa Civil, Artur Lemos.

Para o repasse referente ao ciclone de junho, o benefício deve ser regulamentado por decreto do Governo do Estado ao longo dos próximos dias.

O valor de R\$ 2,5 mil deve ser creditado no Cartão Cidadão das famílias que cumpram integralmente os requisitos que serão estabelecidos no decreto.

A distribuição de recursos será feita com base em registros do Cadastro Único para Programas Sociais (CadÚnico) e formulários coletados pelas equipes de assistência social dos municípios.

Em casos futuros, o governo espera que precisarão ser feitas apenas regras específicas para cada situação, por meio de decreto, o que representa um ganho de agilidade em todo o processo. Em cada caso serão definidos o orçamento, a pasta que coordenará a liberação de recursos e os requisitos de delimitação dos beneficiários.

Plano Nacional de Educação

Especialistas defendem mudanças no PNE

A Comissão de Educação da Câmara dos Deputados realizou um seminário na terça-feira, 11/07, para avaliar a efetiva implantação do atual Plano Nacional de Educação (PNE).

O representante do Instituto Nacional de Estudos e Pesquisas Educacionais (Inep), Gustavo Mo-

raes, lembrou que para avaliar os resultados é preciso fazer um recorte de raça, gênero, localidade e renda.

Para ele, o próximo plano, que deve ser enviado ao Congresso no primeiro semestre de 2024, tem que ser adaptado para que conseguir enfrentar essas desigualdades.

Já para a representante do Ministério da Educação, Selma Rocha, a discussão em relação ao próximo PNE tem de pensar não só na atualização e no cumprimento das metas, mas sim se relacionar com temas como ciência e tecnologia, meio ambiente, cultura e geração de emprego e renda.



movimenta Renault //



Condições especiais neste final de semana!
E aproveite que os descontos do Governo continuam na DRSUL!

Experiência Elétrica!
TESTE DRIVE
RENAULT KWID ELÉTRICO

 = 

COLETA DE AGASALHOS
A cada doação, ganhe uma muda de árvore frutífera



KWID COM BÔNUS DE ATÉ R\$ 8.000

E MAIS:

-  Atrações para o público infantil
-  Recepção especial para clientes
-  Teste Drive Consciente

VENHA PARTICIPAR! ESPERAMOS POR VOCÊ EM NOSSAS CONCESSIONÁRIAS!



drsulrenault.com.br
(54) 98408.9449
renaultdrsul
@drsulrenault

BENTO GONÇALVES
Av. Humberto de Alencar
Castelo Branco, 618
(54) 3449.0700

CANELA/GRAMADO
Av. Dom Luiz Guanella, 2111
(54) 3878.3000

CAXIAS DO SUL
Av. Rubem Bento Alves, 536
(54) 3238.0500

LAJEADO
Rod. BR-386, KM 346, 1951
(51) 3840.0808

NOVO HAMBURGO
Av. Nicolau Becker, 220
(51) 3584.8484

POA ZONA NORTE
Av. Protásio Alves, 4383
(51) 3255.8000

POA ZONA SUL
Av. Cavalhada, 2097
(51) 3244.6000

SÃO LEOPOLDO
Av. Getúlio Vargas, 1100 A.
(51) 35791200

TAQUARA
Av. Fernando Ferrari, 3360
(51) 3542.0300

Venda de veículos

Governo encerra programa de desconto para carros leves

Para caminhões, vans e ônibus incentivo ainda vigora

O Governo Federal encerrou, na última sexta-feira, 07/07, o programa de incentivo à compra de veículos com a liberação de todos os recursos disponíveis para carros leves.

De acordo com o balanço do Ministério do Desenvolvimento, Indústria, Comércio e Serviços (MDIC), 125 mil carros foram comercializados com descontos entre R\$ 2 mil e R\$ 8 mil, ou 1,7% e 11,7%.

“Nós tivemos casos de redução de valor bem maior, 14%, 16% até 21%, por conta do setor privado, das montadoras e concessionárias. E foi muito positivo, porque o desconto era para carros até R\$ 120 mil, mas acima de R\$ 120 mil também aumentaram as vendas porque despertou o interesse”, afirmou o vice-presidente e ministro do Desenvolvimento, Indústria, Comércio e Serviços, Geraldo Alckmin, ao apresentar os números do programa.

Segundo Alckmin, nove montadoras participaram, com a venda de 117 modelos de carros. Na última semana de junho foi registrada a maior venda dos



Agência Brasil

últimos 10 anos. O recorde da história da indústria automotiva ficou para o dia 30 de junho, quando 27 mil veículos foram emplacados.

“Se você pegar o auge da indústria automobilística, foi de uma produção de 3,8 milhões de veículos. Esse foi o auge. Hoje, a produção é 2,3 milhões. Nem naquele período não teve um dia que vendeu, que emplacou 27 mil veículos”, destacou.

O PROGRAMA

Para caminhões, vans e ônibus, o programa segue em vigor. O prazo é de quatro meses ou até os créditos tributários se esgotarem.

Está prevista a utilização de

R\$ 700 milhões para a venda de caminhões e R\$ 300 milhões para vans e ônibus, sendo que já foram utilizados R\$ 100 milhões e R\$ 140 milhões, respectivamente.

Para Alckmin, a utilização dos créditos para veículos pesados é mais demorada, pois o programa objetiva a renovação da frota e há morosidade na baixa dos veículos antigos pelos departamentos de Trânsito dos estados.

“Falei com o Denatran [Departamento Nacional de Trânsito] e o órgão se responsabilizou em conversar com todos os Denatrans”, disse o vice-presidente Alckmin.

Pesquisa

78% das famílias estão endividadas

Número é o maior da série histórica iniciada em janeiro de 2010

O percentual de famílias que relataram ter dívidas a vencer avançou 0,2 ponto percentual (pp) em junho, atingindo 78,5% das famílias no país. As que se consideram muito endividadas são 18,5% desse total. Segundo a Confederação Nacional do Comércio de Bens, Serviços e Turismo (CNC), que divulgou os números nesta terça-feira (11), este é o maior volume da série histórica, iniciada em janeiro de 2010. Os dados fazem parte da Pesquisa de Endividamento e Inadimplência do Consumidor (Peic), apurada mensalmente pela CNC.

De acordo com a CNC, o aumento do número de endividados interrompeu uma sequência de quatro meses de estabilidade do indicador.

Para o presidente da CNC, José Roberto Tadros, a economia brasileira passa por um cenário de endividamento e inadimplência crescente, e isso atinge a capacidade de consumo das famílias. “O equilíbrio entre os objetivos de estabilidade de preços e o crescimento econô-

mico é um desafio a ser perseguido e que será determinante para a retomada do desenvolvimento do País”, aponta texto divulgado pela CNC sobre o resultado de junho.

RENDA

A pesquisa mostrou que, mesmo com o aumento do endividamento em junho, um mês antes do que a CNC estimava, a parcela média da renda comprometida com dívidas registrou o menor percentual desde setembro de 2020, ao atingir 29,6%.

Segundo a economista Izis Ferreira, responsável pela pesquisa, isso pode ser explicado pelo comportamento da renda de parte dos consumidores. “Isso é resultado da melhora da renda dos consumidores que recebem até 10 salários mínimos, que ocorre por conta da dinâmica favorável da inflação em desaceleração desde o fim do ano passado”, observou.

INADIMPLÊNCIA

O volume da inadimplência seguiu o movimento de avanço do endividamento em junho. O total de famílias com dívidas atrasadas chegou a 29,2%, o que significa alta de 0,1 pp. Do total de consumidores com dívidas atrasadas, 4 em cada 10 entraram em junho sem condições de pagar os compromissos de meses anteriores, maior proporção desde agosto de 2021.

Divirta-se com o Jogo dos 7 Erros na página 22



Solução

I	R	E	R	A	S	E	V
O	Z	R	I	O	R	I	A
M	W	L	A	L	T	R	A
S	A	C	A	R	O	S	E
V	A	T	O	A	V	A	H
D	H	Z	J	A	X	L	A
V	L	I	E	L	V	A	I
R	R	A	D	A	R	A	R
U	E	V	A	L	H	A	B
A	B	A	D	A	B	A	R
T	B	O	B	A	R	O	B
S	A	V	A	M	A	V	A
E	N	A	L	I	N	E	A
R	G	A	R	G	A	L	H
B	F	O					A

SEUS PASSATEMPOS PREFERIDOS SEM SAIR DE CASA



#FaçaCoquetel @denatranscoquetel @coquetel

ASSINE AGORA! www.coquetel.com.br



Das Missões para a Serra Gaúcha

Nascida em 15 de julho de 1983, em Santo Ângelo, Manuela Almeida mudou-se para a capital do vinho aos 13 anos, e desde lá vem trilhando seu futuro nesta cidade onde passou sua adolescência.

Sua trajetória de vida sempre foi marcada por desafios e superações.

Mãe de duas filhas, Eduarda e Maikely, se viu pequena frente aos desafios da maternidade, mas entre estudo e trabalho, venceu as barreiras do preconceito e agarrou-se as oportunidades. Técnica em contabilidade, trabalhava durante dia e cursava Direito à noite na UCS/Carvi, contou com apoio de seus pais para concluir seus estudos.

Hoje, olha para trás com a certeza de que tudo valeu a pena. Foram dias difíceis, mas ela agradece a Deus por ter lhe dado forças para alcançar seus objetivos.

Advogada Criminalista, Manuela exerce esta profissão com muito amor e orgulho, pois, lembra-se de todos os obstáculos encontrados que, por muitas vezes, pensou em desistir, mas seus sonhos eram maiores que as dificuldades.

Minha família minha base. Meu maior ídolo é meu Pai.

Acredita que esculpimos a si mesmos, que somos responsáveis pelas transformações, que construímos nossos destinos. Que possamos então, a cada dia, construir uma melhor versão de nós mesmos.

Cruzadas

Respostas na página 21

PALAVRAS CRUZADAS DIRETAS

www.coquetel.com.br

© Revistas COQUETEL

Conto infantil Classe (?): elite	Ave que cata insetos no boi	Fico encantado (gíria)	(?) de reis, dança folclórica brasileira Sua capital é Maceió (sigla)	Estoque para transplante de córnea	Reparada (a obra de arte)
Rir ruidosamente					
Interpretem um papel (no Teatro)		(?) Moraes, atriz Galho da rezadeira			
			Interjeição usada pelos gaúchos	Consoantes de "aceso"	
Local de preparação de drinques	Roubar, em inglês Na parte inferior		Botânica (abrev.) Administrar o batismo		
Produce espuma		Roupa de folião (BA) Carência do mendigo			
				A minha pessoa Vogais de "pele"	
Fiscal eletrônico de velocidade			Conteúdo (do texto) Silaba de "valas"		
		Rua estreita Surfe de peito (bras.)			
Pior reação da plateia a um artista		Está sepultado Escassos; incomuns		Beber líquido	
60, em romanos Divisão do dia			Sem fazer nada Associar; reunir		
Decoração típica de janelas de igrejas	Aracnídeos alérgicos Também, na internet				Tritura (o grão)
			A letra do herói Zorro (HQ)	Preposição que indica origem	
O local cheio de árvores	Sucesso do Legião Urbana (Mús.)		Título nobre de D. João VI		

BANCO

21

Horóscopo

Por João Bidu (www.joaobidu.com.br)

Áries - 21/03 a 20/04

Atividades intelectuais e estudos estarão favorecidos e seu desempenho deve ser excelente em tarefas que dependam da sua energia mental, que hoje estará abundante.

Touro - 21/04 a 20/05

Aposte em suas ideias engenhosas e tire proveito do seu talento nato para administrar o que ganha e gasta. Tudo indica que terá uma atuação ponta firme no trabalho e vai garantir mais segurança no emprego.

Gêmeos - 21/05 a 20/06

Em matéria de grana, a sorte vai soprar em sua direção, mas será mais forte à noite e você pode ter uma intuição certa para ganhar dinheiro. O dia será animado nas amizades e nos contatinhos.

Câncer - 21/06 a 21/07

Seu rendimento será maior em atividades individuais e em tarefas que possa executar sem ter distrações por perto. Já à noite, o clima muda bastante e sua estrela vai brilhar nas relações pessoais e afetivas.

Leão - 22/07 a 22/08

Sua liderança e aptidão para atuar em grupos e equipes vão arasar no trabalho. De quebra, sua simpatia e seu papo esperto serão chamarrizes para novos contatinhos e amizades. À noite, não pense duas vezes para se guiar pelos seus instintos e tomar iniciativas, ainda mais no romance e na paquera.

Virgem - 23/08 a 22/09

O momento é propício para exibir seus talentos, suas competências e mostrar pra chefia que tem preparo de sobra para assumir novos desafios. Há boas chances de dar um salto de qualidade na carreira e, por consequência, conquistar melhorias

salariais.

Libra - 23/09 a 22/10

Quem planeja uma viagem pode ir arrumando a mala porque tudo deve sair do jeitinho que espera. Boas vibes vão comandar o trabalho e contatos com pessoas diferentes podem trazer um incentivo extra para você batalhar pelo que deseja.

Escorpião - 23/10 a 21/11

Se os seus interesses não andam fluindo bem, reavalie e busque outros rumos. Isso vale tanto para os assuntos profissionais quanto pessoais. Em contrapartida, há chance de realizar bons negócios e o astral deve ficar ainda mais estimulante em suas relações ao anoitecer.

Sagitário - 22/11 a 21/12

A Lua não faz aspectos no céu, mas promete um período muito estimulante para você se aliar à quem tenha interesses em comum e não vai faltar apoio alheio para chegar aonde quer. À noite, outros astros mandam poderosas energias.

Capricórnio - 22/12 a 20/01

A Lua vai deixar sua comunicação mais assertiva e promete ótima disposição na saúde o período todo. Agora, as vibes mais positivas chegam à noite, quando o Sol forma aspecto com Urano.

Aquário - 21/01 a 19/02

Os interesses de trabalho ganham agilidade e os caminhos se abrem para o seu progresso: com sua criatividade no modo turbo, vai dar um show no serviço!

Peixes - 20/02 a 20/03

Você vai mandar muito bem em tudo o que fizer no trabalho ou em casa. Mas as melhores promessas chegam à noite, quando Sol e Urano vão despejar vibes superpositivas.

Sete Erros | Respostas na página 21



Cinema

Programação de 13/07 a 19/07

SHOPPING BENTO

Sala 01

Missão Impossível - Acerto de Contas, Parte Um

13h40 - 2D Dublado
17h - 2D Dublado
20h30 - 2D Dublado (quinta, sexta, sábado, domingo, quarta)
20h30 - 2D Legendado (segunda, terça)

Sala 02

Os Aventureiros - A Origem

14h - 2D Nacional
Indiana Jones e a Relíquia do Destino
17h - 2D Dublado
20h30 - 2D Dublado (sábado, quarta)
20h30 - 2D Legendado (quinta)

Sala 03

The Flash
20h30 - 2D Dublado (sexta, domingo, terça)
20h30 - 2D Legendado (segunda)

Sala 03

Elementos
13h40 - 2D Dublado
16h - 3D Dublado
Sobrenatural: A Porta Ver-

melha

18h30 - 2D Dublado
21h - 2D Dublado (quinta, sábado, domingo, segunda, terça)
21h - 2D Legendado (sexta, quarta)

L'AMÉRICA SHOPPING

Sala 01

Ruby Marinho - Monstro Adolescente

14h - 2D Dublado
Os Aventureiros - A Origem
16h - 2D Nacional
18h30 - 2D Nacional
The Flash
20h30 - 2D Dublado (quinta, sábado, domingo, segunda, quarta)
20h30 - 2D Legendado (sexta, terça)

Sala 02

Missão Impossível - Acerto de Contas, Parte Um

13h40 - 2D Dublado
17h - 2D Dublado
20h30 - 2D Dublado (sexta, sábado, segunda, terça, quarta)
20h30 - 2D Legendado (quinta, domingo)

Disney/Divulgação



Charge



Obituário

Falecidos entre 05/07 e 11/07

05 DE JULHO

MAURO JOSÉ ARIOLI, 72 ANOS, MOTORISTA APOSENTADO, NATURAL E MORADOR DE BENTO GONÇALVES

ORI DE MATOS RIBEIRO, 76 ANOS, OPERÁRIO APOSENTADO, NATURAL DE SÃO LUIZ GONZAGA E MORADOR DE VERANÓPOLIS

06 DE JULHO

ROSA FERNANDES DOS SANTOS, 95 ANOS, COZINHEIRA, NATURAL DE RIO DO SUL (SC) E MORADORA DE BENTO GONÇALVES

MARIA PERUZZO, 83 ANOS, SERVIÇOS GERAIS APOSENTADA, NATURAL DE FAGUNDES VARELA E MORADORA DE BENTO GONÇALVES

MARÍLIA HEPP, 67 ANOS, COMERCIANTE APOSENTADA, NATURAL DE MUÇUM, MORADORA DE CRUZEIRO DO SUL

JOSEFA GELINSKI TIZ, 80 ANOS, AGRICULTORA APOSENTADA, NATURAL DE VERANÓPOLIS E MORADORA DE BENTO GONÇALVES

08 DE JULHO

JUREMA MASSUTTI PASQUALINI, 89 ANOS, SERVIÇOS GERAIS APOSENTADA, NATURAL E MORADORA DE BENTO GONÇALVES

LORENZO GABRIEL BOLSON, 10 ANOS, NATURAL E MORADORA DE BENTO GONÇALVES

PAULO ARRUDA, 62 ANOS, VIGILANTE APOSENTADO, NATURAL DE SANTO ÂNGELO E MORADOR DE BENTO GONÇALVES

09 DE JULHO
INELVE PERUFFO VALENTI, 90 ANOS, PROFESSORA APOSENTADA, NATURAL E MORADORA DE BENTO GONÇALVES

07 DE JULHO

MARLÍ DOS ANJOS REIFFEL, 68 ANOS, DO LAR, NATURAL E MORADORA DE BENTO GONÇALVES

10 DE JULHO
ARMIRO DA ROSA, 80 ANOS, SOLDADOR APOSENTADO, NATURAL DE VERANÓPOLIS E MORADOR DE BENTO GONÇALVES

LORENZO EITELVEN, 63 ANOS, BANCÁRIO APOSENTADO, NATURAL DE DOIS LAJEADOS E MORADOR DE BENTO GONÇALVES

11 DE JULHO
NEI LUIZ GARIBOTTI, 77 ANOS, MARCENEIRO APOSENTADO, NATURAL DE MUÇUM E MORADOR DE BENTO GONÇALVES

Expediente

Circulação: semanal, às sextas-feiras

Endereço: rua 13 de Maio, 877/602 (L'América Shopping), bairro São Bento, Bento Gonçalves

WhatsApp: (54) 3454-1015

Tiragem: 10.000 exemplares

Direção: Diogo Zanetti

Jornalismo: Suellen Krieger

Criação: Júlia Milani

E-mails de contato: redacao@serranossa.com.br comercial@serranossa.com.br financeiro@serranossa.com.br

Acompanhe on-line:

www.serranossa.com.br Facebook: SERRANOSSA Instagram: jornalserranossa Twitter: @serranossa

COROLLA FEST NA TERRASOL

COROLLA SEDÃ ALTIS HYBRID PREMIUM 2023



3 PRIMEIRAS REVISÕES GRÁTIS + TAXA

0%



ENTRADA DE R\$137.144,00 + 24 PARCELAS DE R\$2.574,79 NO CICLO TOYOTA.



COROLLA SEDÃ XEI 2023

3 PRIMEIRAS REVISÕES GRÁTIS + TAXA

0%



ENTRADA DE R\$110.684,00 + 24 PARCELAS DE R\$2.089,31 NO CICLO TOYOTA.



HILUX CD SRV 2024

BÔNUS DE ATÉ R\$10.000,00

NO SEGURO AUTO INTEGRADO

ENTRADA DE R\$204.400,00

+ 24 PARCELAS DE R\$4.637,86

SEM RESIDUAL NO CICLO TOYOTA.

HILUX STD POWER PACK 2024 COM 10% DE DESCONTO PARA PRODUTOR RURAL



Bento - (54) 3052.0707
Caxias - (54) 2992.9300

www.terrasoltoyota.com.br

NO TRÂNSITO, ESCOLHA A VIDA! OFERTAS VÁLIDAS DE 1 A 31 DE JULHO/2023. TOYOTA COROLLA XEI 2.0 FLEX 16V AUT. 0 Km R\$ 158.120,00 À VISTA OU FINANCIADO COM O BANCO TOYOTA NO PROGRAMA CICLO TOYOTA NAS SEGUINTES CONDIÇÕES: CDC (CRÉDITO DIRETO AO CONSUMIDOR), PESSOA FÍSICA, COM ENTRADA DE R\$ 110.684,00 (70%) E 24 PRESTAÇÕES MENSIS FIXAS DE R\$ 2.089,31. TAXA DE JUROS PRÉ-FRADA DE 0,00% AO MÊS, EQUIVALENTE A 0,00% AO ANO (TOTALMENTE SUBSIDIADA, RESULTANDO EM 0% AO MÊS PARA O CLIENTE DURANTE O PAGAMENTO REGULAR) + IOF (IMPOSTO SOBRE OPERAÇÕES FINANCEIRAS) NO VALOR DE R\$ 1.340,85 + REGISTRO DE CONTRATO BASE ESTADO RIO GRANDE DO SUL NO VALOR DE R\$ 266,62 + CESTA DE SERVIÇOS SUGERIDA BASE ESTADO RIO GRANDE DO SUL NO VALOR DE R\$ 550,00 INCLUIDOS NO TOTAL FINANCIADO CORRESPONDENTE A R\$ 50.143,47. VALOR TOTAL A PRAZO DE R\$ 160.827,47. CUSTO EFETIVO TOTAL (CET) DE 5,50% AO ANO. O ATRASO NO PAGAMENTO ACARRETERÁ NA INCIDÊNCIA DE MULTA E JUROS DE MOROSIDADE NA FORMA DAS CLÁUSULAS DE FINANCIAMENTO CONFORME DISPONÍVEL NO SITE WWW.BANCOTOYOTA.COM.BR. TOYOTA COROLLA ALTIS PREM. HYBRID 1.8 FLEX AUT. 0 Km R\$ 195.920,00 À VISTA OU FINANCIADO COM O BANCO TOYOTA NO PROGRAMA CICLO TOYOTA NAS SEGUINTES CONDIÇÕES: CDC (CRÉDITO DIRETO AO CONSUMIDOR), PESSOA FÍSICA, COM ENTRADA DE R\$ 137.144,00 (70%) E 24 PRESTAÇÕES MENSIS FIXAS DE R\$ 2.574,79. TAXA DE JUROS PRÉ-FRADA DE 0,00% AO MÊS, EQUIVALENTE A 0,00% AO ANO (TOTALMENTE SUBSIDIADA, RESULTANDO EM 0% AO MÊS PARA O CLIENTE DURANTE O PAGAMENTO REGULAR) + IOF (IMPOSTO SOBRE OPERAÇÕES FINANCEIRAS) NO VALOR DE R\$ 1.652,42 + REGISTRO DE CONTRATO BASE ESTADO RIO GRANDE DO SUL NO VALOR DE R\$ 266,62 + CESTA DE SERVIÇOS SUGERIDA BASE ESTADO RIO GRANDE DO SUL NO VALOR DE R\$ 550,00 INCLUIDOS NO TOTAL FINANCIADO CORRESPONDENTE A R\$ 61.795,04. VALOR TOTAL A PRAZO DE R\$ 198.939,04. CUSTO EFETIVO TOTAL (CET) DE 4,95% AO ANO. O ATRASO NO PAGAMENTO ACARRETERÁ NA INCIDÊNCIA DE MULTA E JUROS DE MOROSIDADE NA FORMA DAS CLÁUSULAS DE FINANCIAMENTO CONFORME DISPONÍVEL NO SITE WWW.BANCOTOYOTA.COM.BR. TOYOTA HILUX CD STD POWER PACK 2024 - DE R\$ 242.590,00 - POR R\$ 218.331,30. TOYOTA HILUX CD SRV 4X4 2.8 TDI DIESEL AUT. 0 Km R\$ 292.000,00 À VISTA OU FINANCIADO COM O BANCO TOYOTA NO PROGRAMA CICLO TOYOTA NAS SEGUINTES CONDIÇÕES: CDC (CRÉDITO DIRETO AO CONSUMIDOR), PESSOA FÍSICA, COM ENTRADA DE R\$ 204.400,00 (70%) E 24 PRESTAÇÕES MENSIS FIXAS DE R\$ 4.637,86. TAXA DE JUROS PRÉ-FRADA DE 1,40% AO MÊS, EQUIVALENTE A 18,16% AO ANO + IOF (IMPOSTO SOBRE OPERAÇÕES FINANCEIRAS) NO VALOR DE R\$ 2.439,44 + SPFF (SEGURO PROTEÇÃO FINANCEIRA) NO VALOR DE R\$ 2.580,03 + REGISTRO DE CONTRATO BASE ESTADO RIO GRANDE DO SUL NO VALOR DE R\$ 266,62 + CESTA DE SERVIÇOS SUGERIDA BASE ESTADO RIO GRANDE DO SUL NO VALOR DE R\$ 550,00 + TARIFA DE CONFECÇÃO DE CADASTRO PARA INÍCIO DE RELACIONAMENTO NO VALOR DE R\$ 550,00 INCLUIDOS NO TOTAL FINANCIADO CORRESPONDENTE A R\$ 93.986,10. VALOR TOTAL A PRAZO DE R\$ 315.708,60. CUSTO EFETIVO TOTAL (CET) DE 23,15% AO ANO. O ATRASO NO PAGAMENTO ACARRETERÁ NA INCIDÊNCIA DE MULTA E JUROS DE MOROSIDADE NA FORMA DAS CLÁUSULAS DE FINANCIAMENTO CONFORME DISPONÍVEL NO SITE WWW.BANCOTOYOTA.COM.BR. LIQUIDAÇÃO ANTECIPADA NÃO OBRIGATORIA APLICÁVEL. CRÉDITO SUJEITO À ANÁLISE E APROVAÇÃO. O CET APRESENTADO É APLICÁVEL AO EXEMPLO SUGERIDO. PARA OS DEMAIS ESTADOS CONSULTE VALORES DE REGISTRO DE CONTRATO E CESTA DE SERVIÇOS E EFETUE NOVA SIMULAÇÃO NA CONCESSIONÁRIA TOYOTA. CAMPANHA VINCULADA À VALIDADE DO PROGRAMA CICLO TOYOTA. CONDIÇÕES SUJEITAS À ALTERAÇÃO SEM PRÉVIO AVISO. A ALTERAÇÃO DO MODELO DO VEÍCULO OU DE QUALQUER DAS CONDIÇÕES DO FINANCIAMENTO ACARRETERÁ NOVO CÁLCULO DO CET. SAC BANCO TOYOTA 0800 016 4155 OU ENVIE UM E-MAIL PARA contato@bancotoyota.com.br. A TOYOTA PODERÁ REALIZAR A RECOMPRA DO VEÍCULO TOYOTA POR 80% DO VALOR DA TABELA FIPE. O VALOR PODERÁ QUITAR A PARCELA E O SALDO PODERÁ SER UTILIZADO COMO ENTRADA PARA UM TOYOTA OKM. O NOME "SPFF" É UTILIZADO NA OFERTA DE SEGUROS AOS CLIENTES TOYOTA, SEGURO DE QUE OFERECE AS COBERTURAS DE MORTE, INVALIDEZ PERMANENTE TOTAL POR ACIDENTE, DESEMPREGO (PROFISSIONAL REGIDO PELA CLT, COM NO MÍNIMO UM ANO DE VÍNCULO, 31 DIAS DE CARÊNCIA E FRANQUIA) E INCAPACIDADE FÍSICA TOTAL TEMPORÁRIA (PROFISSIONAL AUTÔNOMO, 31 DIAS DE CARÊNCIA E 15 DIAS DE FRANQUIA). O PRESENTE MATERIAL POSSUI INFORMAÇÕES RESUMIDAS, PARA CONHECIMENTO COMPLETO DAS COBERTURAS OFERECIDAS E SUAS RESTRIÇÕES, RECOMENDAMOS A LEITURA DAS CONDIÇÕES GERAIS DO SEGURO DISPONIBILIZADA NO SITE OU FALAR COM Nossos Atendentes. SEGURO GARANTIDO PELA SEGURADORA CARDIF DO BRASIL VIDA E PREVIDÊNCIA S/A, CNPJ: 03.564.261/0001-08, PROCESSO SUSEP Nº 15414-901242/2019-46, ESTIPULANTES: BANCO TOYOTA DO BRASIL S.A. - CNPJ: 03.215.790/0001-10. CORRETORA DE SEGUROS: AON AFFINITY DO BRASIL SERVIÇOS E CORRETORA DE SEGUROS LTDA. - CNPJ: 02.143.320/0001-26, REGISTRO SUSEP Nº 202039378. "O REGISTRO DESTA PLANALTA NA SUSEP NÃO IMPLICA, POR PARTE DA AUTARQUIA, INCENTIVO OU RECOMENDAÇÃO À SUA COMERCIALIZAÇÃO. A TOYOTA DO BRASIL LTDA GARANTE SEUS VEÍCULOS EM CONDIÇÕES NORMAIS DE UTILIZAÇÃO CONTRA DEFERROS DE FABRICAÇÃO DE PEÇAS OU DE MONTAGEM, DESDE QUE TODAS AS MANUTENÇÕES (PREVENTIVAS, CORRETIVAS E EMERGENCIAS) SEJAM REALIZADAS NA SUA REDE DE CONCESSIONÁRIAS AUTORIZADAS TOYOTA, POR UM PERÍODO TOTAL DE COBERTURA BÁSICA DE 60 (SESSENTA) MESES CONTADOS A PARTIR DA DATA DE ENTREGA DO VEÍCULO ZERO-QUILÔMETRO, SENDO POR DESTINATÁRIO O PRIMEIRO PROPRIETÁRIO. ESSA COBERTURA APLICA-SE EXCLUSIVAMENTE AOS VEÍCULOS UTILIZADOS PARA FINS PARTICULARES, CUJA EMISSÃO DA RESPECTIVA NOTA FISCAL TENHA COMO DESTINATÁRIO UMA PESSOA FÍSICA. CONDIÇÃO DE GARANTIA: A COBERTURA MENCIONADA NÃO SERÁ APLICADA PARA VEÍCULOS UTILIZADOS PARA FINS COMERCIAIS (LOCAÇÃO DE VEÍCULOS, COMPARTILHAMENTO DE VEÍCULOS, TAXIS, USO POR MOTORISTAS DE APPLICATIVOS OU FROTTISTAS) OU PARA VEÍCULOS CUIA NOTA FISCAL TENHA COMO DESTINATÁRIO UMA PESSOA JURÍDICA. Nesses casos, a GARANTIA FICARÁ LIMITADA AO PERÍODO DE 60 (SESSENTA) MESES OU 100.000 KM (CINQUENTA MIL QUILÔMETROS), PREVILENCIANDO O QUE PRIMEIRO OCORRER. CONSULTE O MANUAL DO PROPRIETÁRIO OU WWW.TOYOTA.COM.BR PARA MAIS INFORMAÇÕES. ALÉM DO PERÍODO DE COBERTURA BÁSICA (DESCRITO NO MANUAL DO PROPRIETÁRIO), A TOYOTA DO BRASIL OFERECE COBERTURA DIFERENCIADA DA GARANTIA, ESTENDIDA POR 36 (TRÊS E SEIS) MESES, CONTRA DEFERROS DE FABRICAÇÃO E MONTAGEM PARA ALGUNS COMPONENTES DO SISTEMA HÍBRIDO (BATERIA HÍBRIDA, MÓDULO DE CONTROLE DA BATERIA HÍBRIDA, MÓDULO DE CONTROLE DE ENERGIA, INVERSOR/CONVERSOR), TOTALIZANDO 8 (OITO) ANOS DE GARANTIA, DESDE QUE REALIZADAS TODAS AS REVISÕES PERIÓDICAS NA REDE DE CONCESSIONÁRIAS AUTORIZADAS TOYOTA. O PERÍODO ADICIONAL DE COBERTURA DA GARANTIA CONTRA DEFERROS DE FABRICAÇÃO OU MONTAGEM DE ALGUNS COMPONENTES DO SISTEMA HÍBRIDO É DE 8 (OITO) ANOS OU 200.000 (DUZENTOS MIL) QUILÔMETROS, O QUE PRIMEIRO OCORRER. FOTOS MERAMENTE ILUSTRATIVAS.





Coroação

Representante do Rio Grande do Sul, Maria Eduarda Brechane, de 19 anos, é eleita a mais nova Miss Universo Brasil 2023

Natural de Rio Grande, município localizado no Sul do Estado, Maria Eduarda, de 19 anos, conquistou o título no último sábado, 08/07

A representante do Rio Grande do Sul é a mais nova Miss Universo Brasil 2023. Natural de Rio Grande, município localizado no Sul do Estado, Maria Eduarda Brechane, de 19 anos, superou as outras 26 candidatas no concurso nacional, realizado na noite do último sábado, 08/07, em São Paulo, e conquistou a coroa.

Agora, com o título, a gaúcha vai representar o Brasil no Miss Universo, que vai acontecer em El Salvador, no fim do ano.

Maria Eduarda Brechane é estudante de jornalismo. Ela se tornou a 15ª gaúcha coroada no

Miss Brasil.

Além disso, Maria Eduarda pode se tornar a terceira brasileira vencedora do Miss Universo. Em 1963, a representante do Rio Grande do Sul, Iêda Maria Vargas ganhou o concurso internacional. Cinco anos depois, a baiana Martha Vasconcellos repetiu o feito.

O segundo lugar do Miss Universo Brasil 2023 ficou com a representante do Mato Grosso, Bárbara Reis, e a terceira colocação ficou com a Miss São Paulo, Vitória Brodt, que nasceu em Porto Alegre, mas defendeu o estado do sudeste na competição.

Em 69 edições, as gaúchas lideram o ranking do concurso, seguido por Minas Gerais, com nove, e de São Paulo e Rio de Janeiro, empatados com oito títulos cada.

QUEM É MARIA EDUARDA

Além de modelo, profissão que segue desde os 13 anos, a miss é estudante de jornalismo e acumula mais de 35 mil seguidores no Instagram, onde se descreve também como atriz, poliglota, ativista educacional e



Antares Martins

fluente em libras.

A jovem revelou que começou a treinar para ser modelo aos dez anos, inspirada pela boneca Barbie. "A Barbie queria ser princesa. Então, ela colocou uma pilha de livros na cabeça para melhorar a postura. E eu

queria ser Miss. Então, todo dia eu adicionava um livro", contou aos seguidores no Instagram.

Ela também explicou como surgiu a vontade de participar do concurso em que saiu vitoriosa. "Como sou modelo, me preparo há muitos anos. Mas,

quando fiz 18, aflorou essa vontade de ser miss, porque é uma voz, uma personalidade que inspira, e, como comunicadora, me cativa muito todo esse universo e o poder que ele tem na sociedade", afirmou nas redes sociais.

Durante a entrevista para a seletiva do concurso, Maria Eduarda também aproveitou a ocasião para destacar que sente que precisa provar que é merecedora do prêmio por ser nova, mas sabe que é capaz de conquistar a coroa mundial.

"Vejo que preciso me provar mais que outras candidatas, por ter apenas 19 anos, mas isso não interfere. Sempre estudei muito e há dois anos isso se intensificou ainda mais", afirmou.

INSPIRAÇÃO DO VESTIDO

Maria Eduarda utilizou no concurso um vestido criado pela estilista Daniela Setogutti, que se inspirou no poder das águas para dar vida ao vestido azul com brilhos e efeito degradê.

Em um post realizado nas redes sociais, Daniela Setogutti deu mais detalhes sobre a criação da chamada "Deusa das Águas".

"A água reflete movimento, leveza e muita misticidade. Os mares, nas suas profundezas, guardam inúmeros segredos e verdadeiras joias raras", afirmou a estilista.

Combustíveis com a qualidade Ipiranga é

POSTO **Ravanello**

Chegou **Ipimax**

A linha de combustíveis aditivados com a qualidade Ipiranga e tecnologia MAX, que maximiza seu rendimento e desempenho para levar você mais longe



Ipimax
GASOLINA ADITIVADA

Ipimax
GASOLINA PREMIUM

Ipimax
DIESEL S10 ADITIVADO

ORIGINAL GASOLINA

ORIGINAL DIESEL S500



Rua 13 de Maio, 1000, bairro São Bento
Bento Gonçalves, RS | 54 3451 6668