

Dados da Brigada Militar

Bento tem queda nos índices criminais, mas registra dois assassinatos em um dia



No último sábado, 06 de abril, dois homens foram mortos nos bairros Licorsul e Maria Goretti; segundo a Brigada, Bento registra bons números na segurança, se comparado com 2023

Segurança | 8

Amor e felicidade

Companhia de pets ajuda no tratamento de pessoas internadas no Tacchini

Alexandre Brusa



O pet deve ser de pequeno porte, ter carteira de vacinação atualizada, laudo veterinário de sua saúde e comprovante de banho em pet shop nas 24 horas anteriores à data da visita

Saúde | 4

BALANÇOS PATRIMONIAIS, EDITAIS E ASSEMBLEIAS: FAÇA SUAS PUBLICAÇÕES LEGAIS NO JORNAL SERRANOSSA, IMPRESSO E DIGITAL*

O MELHOR PREÇO DO SUL DO BRASIL!

*PUBLICAÇÃO COM CERTIFICAÇÃO DIGITAL

Assembleia Legislativa

Deputados querem o Programa das Escolas Cívico-Militares no RS

Política | 6

AGAS

Convenção Regional de Supermercados é sucesso em Bento

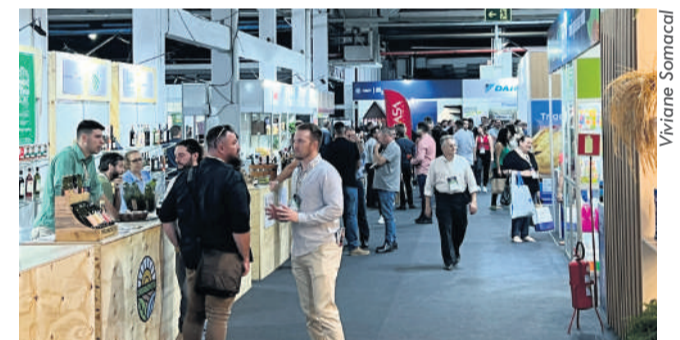

Geral | 3

Imposto

Vencimento do IPVA inicia dia 24 de abril; fique de olho nas datas

Geral | 13

Validade: 12/4/2024, enquanto durarem os estoques. Fotos ilustrativas

Só Hoje **super apolo**
AQUI VOCÊ É DE CASA

Alcatra bovina pedaço kg. **36,90** kg.

Queijo mussarela forma ou pedaço kg. **26,90** kg.

Bento Gonçalves

Iniciam as atividades do 'Bombeiro Mirim' 2024

Corpo de Bombeiros



O Corpo de Bombeiros Militar (CBM) com sede em Bento Gonçalves deu início, na última terça-feira, 09/04, a 3ª edição do projeto 'Bombeiro Mirim'.

Durante a tarde, 24 crianças sorteadas para participarem do projeto neste ano começaram suas aulas de adaptação. Elas foram recepcionadas pela equipe de coordenação e pelos quatro mirins veteranos de 2023.

O projeto, desenvolvido em parceria com entidades públicas e privadas, oferece instruções em áreas como inglês, in-

formática, Jiu Jitsu, tecnologia e outras disciplinas, todas conduzidas pelo próprio Corpo de Bombeiros.

O Capitão Gustavo Kist, comandante do Corpo de Bombeiros em Bento Gonçalves, deu as boas-vindas aos novos mirins e incentivou cada criança a aproveitar ao máximo os dias que se seguirão.

A primeira semana de adaptação se encerra nesta sexta-feira, 12/04, quando todas as atividades começarão a ser apresentadas.



Viaduto e banheiros públicos

Revitalizações no Centro de Bento Gonçalves

Fotos: Prefeitura Bento



A prefeitura de Bento Gonçalves, através da secretaria de Gestão Integrada e Mobilidade Urbana (Segimu), realizou, na última quarta-feira, 10/04, uma ação de revitalização de viaduto, localizado na rua General Gomes Carneiro, no Centro da cidade.

Na oportunidade, foram removidas as pichações realizadas no local, além de executada a pintura e limpeza no entorno.

A ação, conforme o prefeito Diogo Siqueira (PSDB), que acompanhou os trabalhos, deixa a cidade em ordem e limpa. "Pichação não é arte e o patrimônio público deve ser respeitado. Nossas equipes seguirão realizando essa limpeza nos locais", disse.

BANHEIROS PÚBLICOS

A secretaria do Meio Ambiente (SMMAM) de Bento iniciou, na quarta-feira, 10/04, o trabalho para revitalização e manutenção dos banheiros públicos da Praça Walter Galassi (localizada na rua Marechal Deodoro da Fonseca).

Será executada a limpeza e pintura. Em virtude da obra, o local estará fechado temporariamente.

O secretário de Meio Ambiente, Volnei Tesser, destaca que o trabalho é importante para a garantia de um espaço limpo. "Sabemos que é um local muito utilizado diariamente pela comunidade, por isso é fundamental que esteja em excelentes condições de uso", afirmou.



Ainda em 2024

Prefeitura deve realizar concurso público

Serão, aproximadamente, 61 cargos disponibilizados, segundo a secretaria de Administração; contrato já foi assinado

A prefeitura de Bento Gonçalves, através da secretaria de Administração, assinou, nesta semana, contrato com a Fundação La Salle para realização de concurso público em 2024. Serão, aproximadamente, 61 cargos disponibilizados.

A empresa será responsável pelos serviços técnicos de planejamento e execução do concurso para seleção de candidatos.

Conforme o secretário de Administração, Matheus Barbosa, com

a contratação da empresa, que será responsável pelo concurso, a prefeitura parte para a confecção dos editais. "Em breve serão divulgadas as informações de realização das provas", disse.

O secretário ainda pontua que a realização do concurso é necessária, visto que vagas precisam ser preenchidas. "[Há] necessidade de realização do concurso para os cargos que não têm mais aprovados ou daqueles cargos que estão próximos de esgotar a lista dos selecionados. Esses cargos, ainda atendidos no concurso anterior, que estão próximos a esgotar a lista de aprovados, serão previstos como cadastro reserva neste certame [concurso]. Isso faz parte do planejamento de recursos humanos a fim de continuamente suprir a demanda em diversas áreas de atuação do município", disse.

Os editais dos concursos anteriores, já homologados, serão prorrogados.

Freepik



Fruteira São Roque

Av. São Roque, 455
Fone: (54) 3451-1370

A sua fruteira!

ABERTA TODOS OS DIAS
SEM FECHAR AO MEIO-DIA

Imagens meramente ilustrativas.

 Aipim 3,58/kg	 Suquete 2,58/kg	 Cacau Chocolate Preto 3,98/kg	 Mamão Formosa 5,98/kg	 Abacaxi Pérola 5,58/un	 Milho Bandeja 3,98/un	 Pera Nacional 4,98/kg	 Batata Doce Rosa 3,58/kg
 Moranga Inteira 2,98/kg	 Pepino Salada 3,58/kg	 Feijão Preto Azulado (1kg) 6,49/un	 Arroz Super Ecco (5kg) 25,99/un	 Pizza Seara (460g) 11,98/un	 Massa com Ovos Cortadas Nordeste (500g) 2,99/un	 Refrigerante Top Set (2 litros) 4,39/un	 Cerveja Amstel 473ml (quente) 3,89/un
 Chopp Wroзка (2 litros) 15,90/un	 Presunto Frimesa (fatiado) 20,90/kg	 Queijo São Luis (fatiado) 36,59/kg	 Filé de Tilápia Famitie Pacote (400g) 19,95/un	 Galinha para Sopa 6,99/kg	 Coxa e Sobrecoxa de Frango (temperada) 10,99/kg	 Paleta Bovina (tradicional) 19,90/kg	 Agulha Bovina (tradicional) 19,90/kg
 Ponta de Peito Bovina (com osso) 19,90/kg	 Coxão de Fora Bovino (em bife) 35,90/kg	 Pernil Suíno 11,90/kg	 Salsichão Frimesa 16,99/kg	 Detergente Girando Sol (500ml) 1,79/un	 Papel Higiênico Doble Folha Dupla (12 rolos 20 metros) 10,69/un	 Veja Perfumes (500ml) 5,99/un	 Lava Roupas Líquido Girando Sol (2 litros) 13,97/un

Ofertas válidas para sexta-feira 12/04 ou enquanto durarem os estoques.

Quer receber nossas ofertas diariamente?
Siga os seguintes passos: escaneie o QR Code, salve nosso contato e envie a mensagem: quero ofertas.

Aguarde para receber todas as nossas promoções em primeira mão.



Novo número
9 9656-9853

17%

RS é o estado que mais vacina contra a gripe; sábado tem Dia D de vacinação

Até o momento, 17% dos grupos prioritários já foram imunizados; a campanha segue até 31 de maio

Lucas Marques

O Rio Grande do Sul apresenta, até o momento, a maior adesão à campanha de vacinação contra a gripe (influenza) no país: 17% dos grupos prioritários já foram imunizados. Entre os estados que começaram a estratégia em 25 de março (todos com exceção dos estados do Norte, que começaram em novembro passado), a cobertura registrada até agora no Rio Grande do Sul é a maior no país. Com isso, fica à frente de estados como Ceará, Paraíba e Rio Grande do Norte (com 16%, 15% e 14% respectivamente de cobertura). A média nacional está hoje em 11%.

Ao todo, mais de 5 milhões de pessoas fazem parte dos grupos elegíveis no Rio Grande do Sul. Destas, cerca de 636 mil já foram vacinadas até agora.

A meta da campanha é vacinar, pelo menos, 90% de cada um dos seguintes grupos: crianças, gestantes, puérperas, idosos com 60 anos ou mais e



Foto: Cristine Rochol-PMPA

povos indígenas. Para os demais grupos prioritários, considerando a indisponibilidade de estimar o número de pessoas (denominadores), não é possível definir meta de cobertura vacinal. Por isso, são disponibilizados apenas os dados de doses administradas durante a campanha, segundo o governo do Estado.

ÓBITOS

O adiantamento do início da campanha no Estado foi uma alternativa da secretaria estadual da Saúde (SMS) para frear o crescimento do número de óbitos.

Até o momento, o Rio Grande do Sul já registrou 18 mortes, sendo 16 pessoas com 60 anos e em 13 de uma pessoa tinha alguma comorbidade. Os óbitos foram em residentes de

Balneário Pinhal, Boqueirão do Leão, Cachoeirinha, Caxias do Sul (2), Charqueadas, Gravataí, Imbé, Nova Petrópolis (4), Passo Fundo, Pelotas, Porto Alegre (2), Rolante e Tunas. No mesmo período, em 2023, eram apenas 10 mortes em decorrência da gripe.

DIA D

Neste sábado, 13 de abril, Bento Gonçalves irá realizar o Dia D da vacinação. As unidades de saúde estarão abertas das 8h às 16h para a imunização. A Unidade Móvel estará na Via del Vino, das 9h às 15h (em caso de chuva permanecem somente as unidades abertas).

O Espaço de Saúde do Idoso, no bairro Progresso, e a UBS do bairro Cohab estarão com horário diferenciado para vacinação, das 8h às 14h.

Rápidas

Com a proximidade dos dias mais frios e o consequente aumento de doenças respiratórias, o que acarreta numa maior demanda por atendimento médico, a secretaria municipal da Saúde (SMS) de Bento Gonçalves criou um plano estratégico, ampliando as atividades do programa "Inverno com Saúde".

A ação visa ampliar o horário de atendimento das unidades nas segundas-feiras, dia da semana em que são registrados os maiores números de atendimento na UPA 24 horas e no PA Zona Norte. Já seguem o modelo as unidades dos bairros Santa Helena, Vila Nova II e Municipal. Desde a última segunda-feira, 08/04, as unidades dos bairros Conceição e Zatt também passaram a atender no horário das 17h30 às 21h – exclusivamente na segunda-feira.

"Dentro do nosso monitoramento de dados, surgiu a necessidade de uma ampliação de horário nestes bairros, principalmente, na segunda-feira, quando registramos o maior número de atendimentos na UPA", destaca a secretária de Saúde, Daiane Piuco.

Também seguem os atendimentos durante o dia nas Unidades Básicas de Saúde (UBSs). Cada unidade realiza as consultas médicas através de fichas disponibilizadas diariamente, conforme cronograma local de atendimentos, além dos agendamentos.

AGAS

Convenção movimentou R\$ 16 milhões em Bento



Viviane Somacal

Os corredores movimentados do Parque de Eventos de Bento Gonçalves ao longo dos dias 9 e 10 de abril – foram cerca de 3,5 mil pessoas participantes – eram uma pista do que nos bastidores já se aventava: o sucesso da Convenção Regional de Supermercados.

Pela primeira vez realizado no município, o evento da Associação Gaúcha de Supermercados (Agas) mostrou a força do setor na Serra ao movimentar cerca de R\$ 16 milhões em negócios durante os dois dias do encontro. O montante é resultado da proposta da convenção, que alia feira de negócios e programação de conteúdo com o objetivo de estreitar relações e capacitar o segmento.

O presidente da Agas, Antônio Longo, ressalta a importância do evento como uma forma de micro e pequenas empresas se aproximarem de grandes fornecedores. "Temos na convenção uma espécie de porta de entrada para aqueles que não conseguem estar na Expo-agas, sendo uma alternativa convi-

dativa que oportuniza o ingresso e a inserção nesse circuito. É uma forma de colocarmos frente a frente pequenos mercados e grandes fornecedores, de modo que se conheçam e melhorem o relacionamento, estimulando as boas relações e negociações entre eles", salienta o presidente da Agas.

Neste ano, 170 fornecedores mostraram seus produtos para supermercadistas de diversos tamanhos. Esse universo de possibilidades que se apresenta aos pequenos é um movimento cada vez mais articulado pela Agas. Na feira, são encontradas soluções em produtos, em serviços e também em equipamentos, apresentando novidades que, ao chegarem nas gôndolas, ajudam a conquistar o consumidor e a estimular o consumo. "As lojas aumentam sua competitividade ao participar da feira, estando atualizadas com as tendências de consumo", observa Longo. A convenção ainda reservou cursos e palestras nos dois dias do evento.

PAGUE SUAS COMPRAS EM 3X NO CARTÃO

PARCELAMENTO DISPONÍVEL
PARA COMPRAS ACIMA DE
R\$ 200,00

super
apolo
AQUI VOCÊ É DE CASA

Ofertas válidas dia 12/4/2024, enquanto durarem os estoques. Fotografias ilustrativas.

<p>12,90 kg</p>	<p>9,90 kg</p>	<p>19,90 cada</p>	<p>36,90 kg</p>	<p>39,90 kg</p>
<p>26,90 kg</p>	<p>14,90 cada</p> <p>9,94 cada</p>	<p>4,99 cada</p>	<p>1,79 cada</p> <p>1,29 cada</p>	<p>2,69 cada</p>
<p>2,99 cada</p>	<p>5,97 cada</p>	<p>14,90 cada</p>	<p>20,90 cada</p>	<p>39,90 cada</p>

O desconto das promoções é dado diretamente no caixa. As ofertas aqui anunciadas não se aplicam para as compras online.

Saúde

Vacina do HPV passa a ser de dose única no Rio Grande do Sul

Disponível no SUS para meninas e meninos de 9 a 14 anos, a vacina é direcionada, principalmente, para indivíduos que ainda não iniciaram a vida sexual

Presente no calendário de imunização desde 2014, a vacina contra o Papiloma Vírus Humano (HPV) passou por uma mudança importante em seu esquema vacinal. Depois de dez anos sendo aplicada em duas doses, o imunizante será em dose única a partir deste ano. Disponível no Sistema Único de Saúde para meninas e meninos de nove a 14 anos, a vacina é direcionada, principalmente, para indivíduos que ainda não iniciaram a vida sexual.

O Ministério da Saúde adotou a recomendação após estudos científicos da Organização Mundial da Saúde (OMS) e da Organização Pan-americana da Saúde (OPAS) concluírem que apenas uma dose da vacina protege na mesma proporção que duas ou três.

Com a mudança, o Brasil se



Manuella Brandolff

junta a 37 países que já aplicam a dose única. Além de garantir a proteção e reduzir a quantidade de doses, o novo esquema vacinal é estratégico para aumentar a adesão à vacinação, contribuindo para ampliar a cobertura e reduzir a incidência de cânceres relacionados à infecção por HPV.

De acordo com especialistas, um dos grandes desafios da vacina contra o HPV no Brasil é a falta de adesão ou o esquema vacinal incompleto. "Ela não é exclusiva para as meninas; ela também deve ser utilizada nos meninos. Pessoas imunossuprimidas e com algumas condições específicas também tem a faixa etária ampliada para a vacina", explica a médica oncologista da Secretaria

da Saúde, Sheila Ferreira.

O HPV é um vírus muito comum que causa infecções sexualmente transmissíveis (ISTs). Pode provocar verrugas e lesões em tecidos orais e genitais e levar ao desenvolvimento de câncer no colo de útero, na vulva, na vagina, no pênis, no canal anal e na boca.

A vacina é gratuita e acessível nas Unidades Básicas de Saúde do Estado para pessoas de nove a 14 anos. Também contempla outras especificidades previstas no Programa Nacional de Imunizações (PNI). Quem já havia tomado a primeira dose do esquema vacinal anterior não precisa retornar para a segunda dose. A dose única já garante a proteção.

Três anos

TEAcolhe gaúcho: 11,2 mil atendimentos

O programa é voltado às pessoas com Transtorno do Espectro do Autismo e suas famílias

Lucas Marques

No último dia 02 de abril, foi celebrado o Dia Mundial de Conscientização do Autismo e a secretaria estadual da Saúde (SES) do Rio Grande do Sul comemorou os resultados do Programa TEAcolhe, voltado às pessoas com Transtorno do Espectro do Autismo (TEA) e suas famílias. O trabalho é desenvolvido de forma conjunta entre as redes de saúde, educação e assistência social.

Em três anos de funcionamento, o Programa TEAcolhe já realizou 11,2 mil atendimentos, 1,8 mil acolhimentos às famílias e 2,1 mil atividades de educação permanente, com mais de 83 mil pessoas capacitadas no Rio Grande do Sul. O TEAcolhe dispõe de 28 Centros Regionais, cinco Centros Macrorregionais e 23 Centros de Atendimento em Saúde (CAS) em funcionamento em todo o RS.

Em Bento Gonçalves, a unidade foi inaugurada em outubro de 2023 e já realizou diversos atendimentos. Localizado na rua Xingu, bairro Planalto, o CAS abrange 22 municípios: Bento Gonçalves,



Prefeitura Bento

Pinto Bandeira, Veranópolis, Garibaldi, Carlos Barbosa, Monte Belo do Sul, Santa Tereza, Nova Prata, Fagundes Varela, Vila Flores, São Jorge, Paraí, Guabiju, Nova Araçá, Protásio Alves, Boa Vista do Sul, Cotiporã, Vista Alegre do Prata, Nova Bassano, União da Serra, Coronel Pilar e Guaporé.

O acesso ao atendimento é por meio das Unidades Básicas de Saúde (UBSs) da Atenção Primária (APS) e dos Centros de Atenção Psicossocial (CAPS) do município, que farão o encaminhamento via Sistema de Gerenciamento de Consultas (Gercon).

O PROGRAMA

O TEAcolhe foi lançado em abril de 2021. Ele é pioneiro neste modelo no Brasil e nasceu com o objetivo de aprimorar e fortalecer as redes locais de saúde, educação e assistência social que prestam assistência nessa área. Abrange usuários, familiares, escolas, serviços da rede de assistência social, unidades de saúde da Atenção Primária, centros de atendimento especializados, entidades não governamentais e comunidade em geral, atuando de forma integrada.

Autismo

Blitz orientativa em BG

Na manhã do último sábado, 06/04, ocorreu, em frente ao TEAcolhe, a Blitz Orientativa sobre o autismo e orientações para a confecção da Carteira de Identificação da Pessoa com Espectro Autista (CIPTEA). Na ocasião, profissionais da EMEFE Caminhos do Aprender e do espaço TEAcolhe distribuíram folders confeccionados pelo educandário e pelo Núcleo de Inclusão e Diversidade (NID) da secretaria de Educação. A ação integrou a 2ª Semana Municipal de Conscientização sobre o Autismo, iniciada em 1º de abril.

Nos materiais, informações como o que é TEA, algumas características da pessoa com TEA, legislação, a identificação do cordão de quebra-cabeça ou de girassol, onde buscar atendimento em Bento Gonçalves.

"Nossa Semana Municipal tem, entre outros objetivos, contribuir para a difusão e a circulação de conhecimentos e informações sobre o autismo e lutar contra o preconceito", disse a primeira-dama do município, Claudia Remus, uma das engajadas na ação.



Jose Marfim Estefanon

Animal no Hospital

Tutor recebe a visita do pet durante internação no Hospital Tacchini

Alexandre Brusa

A visita faz parte do programa "Animal no Hospital", ativo desde 2019 no Hospital Tacchini; Chico é o 2º pet a visitar seu tutor em 2024



Desde que foi internado no Hospital Tacchini, dia 14 de março, para se preparar para uma cirurgia neurológica delicada, Laércio Antônio Vesterlaund recebeu diversas visitas de amigos e familiares. Mas faltava a presença de um integrante essencial, que faz parte da família desde que foi resgatado das ruas: o cãozinho Chico.

Mas três dias antes do procedimento, ocorrido no último dia 24, o reencontro finalmente aconteceu. Laércio e Chico se encontraram dentro do hospital, na sala do Núcleo de Experiência do Paciente da instituição. A visita faz parte do programa "Animal no Hospital", ativo desde 2019 no Tacchini.

Durante o encontro, que durou pouco mais de 30 minutos, Laércio e Chico puderam amenizar as saudades da convivência diária que marca a vida de ambos há pelo menos oito anos. "Eles não falam, mas eles demonstram.

Cabe a nós, tutores, entender seus sentimentos e fazer com que eles se sintam confortáveis em qualquer situação ou ambiente", descreveu Laércio.

A cirurgia foi considerada um sucesso pela equipe multiprofissional que atendeu o caso e o paciente segue se recuperando no hospital. Enquanto isso, o cãozinho segue sob os cuidados da família. Dentro de alguns dias, Laércio deve receber alta e reencontrar-se de forma definitiva com Chico, para felicidade de ambos.

Como funciona o programa

No Hospital Tacchini, todo paciente ou acompanhante que quiser receber a visita de seu pet deve manifestar o desejo junto à equipe assistencial e cumprir todos os pré-requisitos. O pet deve ser de pequeno porte, ter carteira de vacinação atualizada, laudo veterinário constatando sua saúde e comprovando de banho em pet shop nas 24 horas anteriores à data da visita.

Coordenada pelo Serviço de

Controle de Infecção Hospitalar, a visita passa pela avaliação de cada caso. Entre os pacientes elegíveis para participar do programa estão aqueles com mais de 30 dias de internação e sem previsão de alta, pacientes em cuidados paliativos e casos em que a equipe multidisciplinar identifique benefício à saúde do paciente a partir da visita.

Observamos que os pacientes sentem-se mais felizes e fortalecidos para encarar os tratamentos. São encontros sempre emocionantes e temos muito orgulho de poder proporcionar esses momentos. Mas é preciso deixar claro que a segurança do paciente é prioridade, por isso os critérios precisam ser cumpridos", descreve a enfermeira do Serviço de Controle de Infecção Hospitalar (SCIH), Carmen Lúcia Bortolozzo Paz.

Em 2024, Chico foi o segundo cachorrinho a visitar seu tutor no hospital. No início do ano, um paciente em cuidados paliativos teve seu último encontro com o

Telasul

Quer trabalhar na empresa que produz as cozinhas moduladas mais bonitas do Brasil?

A Telasul está com vaga aberta!

SELECIONA:

Alimentador de Produção

Benefícios:

- Auxílio Alimentação
- Auxílio Transporte
- Auxílio Educacional
- Plano de Saúde
- Médico e Dentista na empresa
- Remuneração compatível com o mercado



Envie seu currículo para rh@telasul.com.br ou via WhatsApp: (54) 3463-9432 (leia o QRCode desse anúncio e será direcionado).

NATURE PET PHARMA

A PRIMEIRA farmácia de manipulação EXCLUSIVAMENTE Veterinária de Bento

Fotos: Divulgação

Pioneira em Bento Gonçalves e região, a NATURE PET PHARMA iniciou suas atividades em outubro de 2023. Está localizada na rua Gen. Góes Monteiro, 394, sala 103, no bairro São Francisco. Nasceu da união de duas paixões na vida da farmacêutica Ticiane Peres Sartor, que sempre amou os animais e tem uma enorme paixão pela sua profissão. Unindo-se a este amor, temos Sandro Comiotto Sartor, diretor financeiro, outro amante dos animais.

Em seus laboratórios, são manipuladas formulações magistrais, alopáticas, oficinais, fitoterápicas e homeopáticas. É reconhecida pela agência de regulação MAPA e demais órgãos. Seu diferencial está na manipulação de medicamentos personalizados, utilizando excipientes e veículos apropriados e com a dose adequada para cada animal. Além disso, os medicamentos podem ser feitos em formas farmacêuticas exclusivamente veterinárias, como o biscoito medicamentoso e a pasta oral felina.

Possui cinco laboratórios, sendo eles: Lab. Sólidos, onde são manipuladas cápsulas e sachês; Lab. Semissólidos e Líquidos, onde são produzidas soluções, suspensões, cremes, shampoos, condicionadores, mousses, géis, biscoitos, pasta oral, entre outros. Conta, também, com Lab. de Homeopatia, Lab. de Antibióticos e Lab. de Citostáticos.

Para garantir a segurança e qualidade dos medicamentos, a farmácia conta com o Lab. de Controle de Qualidade, onde são realizados todos os testes exigidos pela legislação em todas as matérias-primas e embalagens adquiridas.

Nossa equipe conta com profissionais capacitados e nossa farmacêutica responsável técnica possui certificações em diversos cursos na área como Farmacologia e Fisiologia Veterinária, manipulação de medicamentos veterinários e certificação como farmacêutica Homeopata. Além disso, é pós-graduada em Farmácia Veterinária.

Buscamos sempre estar atualizados com o



Contato: (54) 3771-3377 @naturepetpharma

que há de novo na área, para facilitar cada vez mais a adesão ao tratamento, tanto do tutor quanto do paciente. Trabalhamos com foco no cuidado, prevenção, promoção e reabilitação da saúde animal.

Com o intuito de oferecer medicamentos com qualidade, eficácia, segurança e formas farmacêuticas exclusivas e inovadoras para nossos pacientes.

Traga a receita do seu pet para a NATURE PET PHARMA.



Nosso princípio ativo é o bem-estar do seu pet

Campanha nacional

Iniciativa de descarte correto de medicamentos

Uma campanha iniciada no último domingo, 07/04, quer aumentar a quantidade de remédios descartados do jeito certo no Brasil.

Em 2023, foram descartados corretamente 600 toneladas de medicamentos sem uso, o dobro do ano anterior. O objetivo da Campanha "Não Usou, Descartou" é aumentar esses números. A farmacologista e incentivadora da iniciativa, Soraya Smaili, explica que jogar remédio no lixo comum, no vaso sanitário ou na pia acaba poluindo o solo e as águas. "Nós já vemos grandes quantidades de alguns medicamentos que são encontrados nos reservatórios, nos locais de tratamento das águas, e também nos rios e mares", ressalta.

O descarte correto é levar os medicamentos usados para farmácias e outros pontos com coletor da logística reversa. No Brasil,

são cerca de 4 mil pontos.

Soraya Smaili informou que todas as cidades acima de 100 mil habitantes têm farmácias equipadas com local de coleta de remédios usados. Em algumas, cidades, os coletores estão instalados nas unidades básicas de saúde, ou seja, nos postos de saúde.

Além dos medicamentos, as embalagens em que são armazenados devem ser entregues às farmácias, como cartelas de pílulas e comprimidos, garrafas de xarope, inclusive os copinhos e seringas medidores. Só a caixa de papelão e o papel da bula podem ser jogados no lixo reciclável se a pessoa preferir.

Materiais cortantes ou pontiagudos, como agulhas, não devem ser levados para farmácias. Eles podem ser descartados nas unidades básicas de saúde, que têm os locais adequados para descarte.

Agência Brasil



Divirta-se com o Jogo dos 7 Erros na página 14



Solução

S	O	S	V	C	V	T	O
O	D	V	L	V	C	S	E
V	C	O	S	E	R	E	
R	T	O	R	O	R	V	F
V	A	D	I	M	E	S	E
E	R	E	R	E	I	E	
T	R	V	A	R	V	A	
R	V	C	S	I	P	S	
O	N	S	V	T	O	R	E
S	O	S	E	M	E	C	
I	M	T	V	A	N		
V	A	C	A	S	T	I	C
R	R	E	I	T	A	R	
R							P

SEUS PASSATEMPOS PREFERIDOS SEM SAIR DE CASA



#FaçaCoquetel @fazacoquetel @fazacoquetel

Começa HOJE a promoção...

Sua altura em cerveja

Na compra de CERVEJA BRAHMA 473ml, preencha o cupom e concorra a sua altura em fardos de Brahma 473ml

Participe!

Promoção válida de 12 a 21/04/2024, em Erechim, Bento e Garibaldi, e para maiores de 18 anos. Saiba mais em blog.caítasupermercados.com.br/regulamento-a-sua-altura-em-cerveja.

Nescafé Dolce Gusto Au Lait com 10 cápsulas **17,99**

Compre 1 unidade e ganhe +1 selinho de desconto

PRODUTO ACELERADOR

Vinho argentino Cepas Privadas 750ml **19,98**

Leite condensado CCGL 395g **3,99**

Arroz branco Super Ecco 5kg **22,99**

Alcatra bovina sem osso kg **39,59**

FÁS DE SELINHOS FÁS DE DESCONTOS

A CADA R\$ 30,00 GANHE 1 SELO DE DESCONTO!*

OS SELINHOS CHEGARÃO AO

SÃO 5 FACAS E 1 CEPO BLACKBLADE DA MARCA AUSTRIACA Mastepro PARA VOCÊ COLECIONARI!

Leite Santa Clara 1L **3,89**

Cerveja Amstel ou Brahma 473ml **3,89**

Picanha bovina fatiada Estância Gaúcha kg **39,98**

Chocolate Milka 100g **8,99**

Compre 2 unidades e ganhe +1 selinho de desconto

PRODUTO ACELERADOR

Omo sanitizante 1,6kg **19,98**

PREÇO ECONÔMICO!

NOVO LAVAGEM PERFEITA

20 LITROS

Ofertas válidas em Garibaldi e Bento Gonçalves dia 12/04/2024 ou enquanto durarem os estoques. Fotos meramente ilustrativas. Proibida a venda de bebidas alcoólicas para menores de 18 anos.

Política

Deputados gaúchos aprovam autorização para RS instituir o Programa das Escolas Cívico-Militares

O autor da proposta defendeu que o modelo cívico-militar é mais uma alternativa para a educação dos jovens no RS

Com 30 votos favoráveis e 14 contrários, foi aprovado, na terça-feira, 09/04, o projeto de lei 344/2023 (PL 344/2023), do deputado Delegado Zucco (Republicanos) e outros quatro parlamentares, que autoriza ao Poder Executivo instituir o Programa das Escolas Cívico-Militares do Estado do Rio Grande do Sul e dá outras providências. A matéria recebeu uma emenda da Comissão de Constituição e Justiça (CCJ), que foi aprovada.

A deputada Sofia Cavedon (PT)

defendeu que a Assembleia Legislativa não pode autorizar o que não está autorizado pela legislação brasileira em relação à Educação nem pela Justiça que já avaliou projetos semelhantes. Citou a Lei de Diretrizes e Bases da Educação para afirmar que apenas professores habilitados em nível médio ou superior para docência nas educações infantil, fundamental e médio. "Então, não há previsão de outros profissionais na educação brasileira para a escola", enfatizou. Ainda leu artigos da Constituição Brasileira relativos às atribuições das forças policiais.

Luciana Genro (PSOL) lembrou que ela é presidente da Frente Parlamentar em defesa dos Brigadianos de Nível Médio. "Sou testemunha pelas centenas de relatos de brigadianos e de brigadianas de quanto o militarismo é adoeecedor", afirmou, pois o militarismo se baseia nas lógicas de guerra, em que uns são inimigos dos outros, e

de obediência. A parlamentar defendeu que a escola deve ser um ambiente de aprendizado democrático, onde a segurança dos alunos esteja assegurada pela lógica da pedagogia, do conhecimento, da democracia e do diálogo.

Felipe Camozzato (Novo) apresentou os benefícios da escola cívico-militar, trazendo o exemplo do estado de Goiás, que de 2013 a 2019, expandiu o programa abrangendo 60 escolas: redução de 10% na distorção de idade e série; aumento de 0,6 no IDEB; aumento de 15,25% nas notas de matemática; aumento de 11,61% nas notas de português. "Quando a gente olha para os indicadores, a gente consegue afastar as narrativas ideológicas e políticas e avaliar se uma política pública faz ou não faz sentido. E, nesse caso, me parece que fica claro que faz sentido", explicou.

Zucco (Republicanos) disse que espera que os projetos passem pelas comissões parlamentares,



Fernando Gomes

como foi o caso da matéria, e que sejam discutidos no maior exemplo de democracia como ocorreu na sessão. Lembrou que não era o único autor do texto, já que toda a bancada do Republicanos (Sergio Peres, Eliana Bayer, Gustavo Victorino e Capitão Martim) assinou o projeto, que recebeu apoio de vários outros parlamentares. Defendeu que o modelo cívico-militar é mais uma alternativa para a educação dos jovens no estado. "Não tenho dúvida nenhuma que o modelo é de sucesso", citando exemplos de Canoas e Tupanciretã.

Público

Aeródromo de Bento

Nos próximos dias, a Agência Nacional de Aviação Civil (ANAC) deve publicar, no Diário Oficial da União, a estatização do aeródromo de Bento Gonçalves. Com a publicação, aeroporto poderá receber recursos e investimentos para voos comerciais e outros serviços como o de táxi aéreo.

Para o deputado Guilherme Pasin, um dos principais entusiastas da estatização, a mudança trará melhorias significativas para a região. "Essa é uma pauta que venho trabalhando desde quando fui prefeito de Bento, quando construímos o terminal de passageiros. Agora, com a administração do prefeito Diogo [Siqueira], foi possível dar continuidade ao trabalho. Pela vocação turística da nossa região precisamos do aeroporto para facilitar o acesso à região e, com isso, promover a economia, o turismo e novas oportunidades para a Serra", afirma.

Senador

Heinze se afasta



Pedro França

O senador do Rio Grande do Sul Luis Carlos Heinze (Progressistas), de 73 anos, anunciou na terça-feira, 09/04, que estava se afastando das atividades pelos próximos quatro meses. A medida busca "reduzir o ritmo". No período, o suplente Irineu Orth manterá as atividades, comprometendo-se a seguir com as pautas defendidas por Heinze, como a defesa à agricultura e projetos de infraestrutura no RS. Heinze é conhecido por não negar convites e circular pelo Estado de forma intensa.

Em 2022, chegou a ser candidato ao governo do Rio Grande do Sul, ficando em 4º lugar com 271.540 votos (4,28%). No segundo turno apoiou o ex-deputado federal Onyx Lorenzoni (PL).

ALRS decidiu

Trecho da rodovia 453 passará a ser administrado por Garibaldi

A municipalização de 8,26 km foi aprovada pelos deputados estaduais com 49 votos favoráveis

Lucas Marques

Na sessão de terça, 09/04, os deputados estaduais aprovaram o projeto de lei 47/2024 (PL 47/2024), de autoria do Executivo, que autoriza o Departamento Autônomo de Estradas de Rodagem (Daer/RS) transferir trecho da RSC-453 para a administração do município de Garibaldi. Foram 49 votos favoráveis.

O trecho tem 8,26 km, tendo como início o entroncamento da RSC-453 com a rua Figueira de Melo (de Garibaldi), até a divisa

com Carlos Barbosa.

De acordo com a justificativa do Executivo, este é um desejo antigo da comunidade, visto que as vias adjacentes já são de domínio do município, que realiza a manutenção e conservação. "A 2ª Superintendência Regional informou que se trata de uma região com características essencialmente urbanas e não representa nenhuma importância para a logística rodoviária estadual e que certamente a gerência municipal é mais adequada para esse segmento", explica.

A Câmara de Vereadores de Garibaldi autorizou a municipalização por meio da Lei Municipal nº 5.714, de 14 de novembro de 2023. Guilherme Pasin (Progressistas), deputado pela Serra Gaúcha, defendeu a aprovação do PL. Segundo o parlamentar, o objetivo da transferência é que o município possa fazer os investimentos ne-

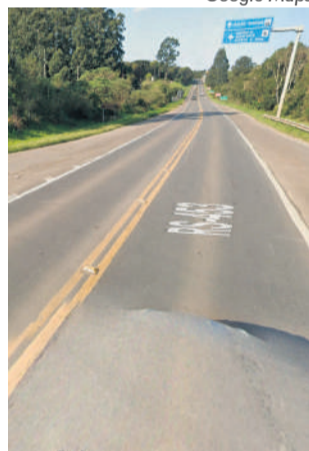

Google Maps

cessários no trecho, já tendo programado mais de R\$ 1,5 milhão em recursos para obras, inclusive de pavimentação. As melhorias, na avaliação do deputado, servirão como mola propulsora do desenvolvimento da cidade.

Equiparação

Projeto para pessoas com fibromialgia no RS

O plenário da Assembleia Legislativa também aprovou, na terça, 09/04, por unanimidade (46 votos favoráveis), o projeto de lei 296/2023 (PL 296/2023), do deputado Luiz Fernando Mainardi (PT) e mais um parlamentar, que equipara as pessoas com fibromialgia às pessoas com deficiência. Três emendas foram apresentadas à matéria, todas do deputado Guilherme Pasin (Progressistas) e mais um parlamentar, mas duas foram retiradas pelo primeiro autor. A emenda que restou, que determina que o diagnóstico da doença para efeitos da lei aprovada deva ser feito por médico que se enquadre nos requisitos da Sociedade Brasileira de Reumatologia, também foi aprovada.

Luiz Fernando Mainardi (PT) disse que o projeto apresentado por ele e por Valdeci Oliveira (PT) nasceu da necessidade das pesso-

as com fibromialgia, doença que atinge de 270 a 280 mil pessoas no RS. "O projeto vai suprir a necessidade legal dessas pessoas, que irão obter todos os benefícios possíveis a partir desse reconhecimento que queremos dar", explicou. Um projeto da mesma espécie tramita no Congresso Nacional.

Joel Wilhelm (Progressistas), que subscreveu a emenda apresentada ao projeto, manifestou o voto favorável ao projeto e defendeu também a aprovação da emenda. "Nossa emenda é no sentido de melhorar ainda mais este projeto, que já é tão importante e vem em um momento tão adequado", declarou. Explicou que a emenda estabelece que o profissional médico, não necessariamente reumatologista, possa fazer o diagnóstico da doença para fins da legislação, dando agilidade ao processo.

Ação do PT e PL

Moro é 'absolvido'

O Tribunal Regional Eleitoral (TRE) do Paraná teve maioria de votos na terça-feira, 09/04, contra a cassação do senador Sergio Moro (União-PR). O TRE atingiu placar de 5 votos a 2 para rejeitar ações do PT e PL para tirar Moro do cargo de senador.

Os desembargadores Luciano Carrasco Falavinha Souza, Claudia Cristina Cristofani, Guilherme Frederico Hernandez Denz, Anderson Ricardo Fogaça e Bengtsson votaram contra a cassação. Os desembargadores José Rodrigo Sade e Julio Jacob Junior se manifestaram a favor.

Os advogados do PT e do PL afirmaram que vão recorrer ao Tribunal Superior Eleitoral (TSE). Caso Moro seja cassado, novas eleições serão convocadas no Paraná para preencher a vaga do senador.

Faça seu exame de
tomografia
no Hospital Tacchini

Conforto, atenção e diagnóstico preciso

RESPONSÁVEL TÉCNICO: Dr. Adriano Boz | CRM 29409

HOSPITAL
TACCHINI

AGENDE
SEU EXAME

Telefone e WhatsApp

(54) **3455.4333**
atendimento@tacchini.com.br





**HILUX SRX PLUS 2024
E HILUX GR-SPORT 2024**
R\$30.000,00
DE BÔNUS NA TROCA
DO SEU USADO



COROLLA CROSS XRX HÍBRIDO 2024
TAXA 0% EM 24X
OU BÔNUS DE R\$20.000,00
NA TROCA DO SEU USADO



COROLLA SEDÃ ALTIS
HÍBRIDO PREMIUM 2024
TAXA 0% EM 24X
OU BÔNUS DE
R\$10.000,00 NA TROCA DO
SEU USADO



PRODUTOR RURAL + QUALQUER CNPJ
HILUX SR 2024
18% DE DESCONTO
DE R\$ 272.190,00
POR R\$ 223.195,80



Bento - (54) 3052.0707
Caxias - (54) 2992.9300

www.terrasoltoyota.com.br

PAZ NO TRÂNSITO COMEÇA POR VOCÊ! OFERTAS VÁLIDAS DE 1 A 30 DE ABRIL/2024. TOYOTA HILUX SRX PLUS 0 KM R\$ 337.320,00 À VISTA COM BÔNUS DE ATÉ R\$30.000,00 NA TROCA DO SEU USADO. TOYOTA HILUX GR-SPORT À VISTA R\$ 372.890,00 COM BÔNUS DE ATÉ R\$30.000,00 NA TROCA DO SEU USADO. TOYOTA COROLLA CROSS XRX 1.8 16V AUT.(HÍBRIDO) 0 KM R\$ 213.320,00 À VISTA OU FINANCIADO COM O BANCO TOYOTA NO PROGRAMA CICLO TOYOTA NAS SEGUINTES CONDIÇÕES: CDC (CRÉDITO DIRETO AO CONSUMIDOR), PESSOA FÍSICA, COM ENTRADA DE R\$ 127.992,00 (60%) E 24 PRESTAÇÕES MENSIS FIXAS DE R\$ 3.728,96. TAXA DE JUROS PRÉ-FIXADA DE 0,00% AO MÊS, EQUIVALENTE A 0,00% AO ANO (TOTALMENTE SUBSIDIADA, RESULTANDO EM 0% AO MÊS PARA O CLIENTE DURANTE O PAGAMENTO REGULAR) + IOF (IMPOSTO SOBRE OPERAÇÕES FINANCEIRAS) NO VALOR DE R\$ 2.391,00 + REGISTRO DE CONTRATO BASE ESTADO RIO GRANDE DO SUL NO VALOR DE R\$ 276,02 + CESTA DE SERVIÇOS SUGERIDA BASE ESTADO RIO GRANDE DO SUL NO VALOR DE R\$ 550,00 + TARIFA DE CONFEÇÃO DE CADASTRO PARA INÍCIO DE RELACIONAMENTO NO VALOR DE R\$ 950,00 INCLUIDOS NO TOTAL FINANCIADO CORRESPONDENTE A R\$ 89.495,02. VALOR TOTAL A PRAZO DE R\$ 217.487,02. CUSTO EFETIVO TOTAL (CET) DE 4,71% AO ANO. TOYOTA COROLLA ALTIS PREM. HÍBRIDO 1.8 FLEX AUT 0 KM R\$ 201.220,00 À VISTA OU FINANCIADO COM O BANCO TOYOTA NO PROGRAMA CICLO TOYOTA NAS SEGUINTES CONDIÇÕES: CDC (CRÉDITO DIRETO AO CONSUMIDOR), PESSOA FÍSICA, COM ENTRADA DE R\$ 120.732,00 (60%) E 24 PRESTAÇÕES MENSIS FIXAS DE R\$ 3.521,76. TAXA DE JUROS PRÉ-FIXADA DE 0,00% AO MÊS, EQUIVALENTE A 0,00% AO ANO (TOTALMENTE SUBSIDIADA, RESULTANDO EM 0% AO MÊS PARA O CLIENTE DURANTE O PAGAMENTO REGULAR) + IOF (IMPOSTO SOBRE OPERAÇÕES FINANCEIRAS) NO VALOR DE R\$ 2.258,15 + REGISTRO DE CONTRATO BASE ESTADO RIO GRANDE DO SUL NO VALOR DE R\$ 276,02 + CESTA DE SERVIÇOS SUGERIDA BASE ESTADO RIO GRANDE DO SUL NO VALOR DE R\$ 550,00 + TARIFA DE CONFEÇÃO DE CADASTRO PARA INÍCIO DE RELACIONAMENTO NO VALOR DE R\$ 950,00 INCLUIDOS NO TOTAL FINANCIADO CORRESPONDENTE A R\$ 84.522,17. VALOR TOTAL A PRAZO DE R\$ 205.254,17. CUSTO EFETIVO TOTAL (CET) DE 4,84% AO ANO. O ATRASO NO PAGAMENTO ACARRETERÁ NA INCIDÊNCIA DE MULTA E JUROS DE MORA NA FORMA DAS CLÁUSULAS DE FINANCIAMENTO CONFORME DISPONÍVEL NO SITE WWW.BANCOTOYOTA.COM.BR. LIQUIDADA ANTECIPADA NÃO ONEROSA APLICÁVEL. CRÉDITO SUJEITO À ANÁLISE E APROVAÇÃO. O CET APRESENTADO É APLICÁVEL AO EXEMPLO SUGERIDO. PARA OS DEMAIS ESTADOS CONSULTE VALORES DE REGISTRO DE CONTRATO E CESTA DE SERVIÇOS E EFETUE NOVA SIMULAÇÃO NA CONCESSIONÁRIA TOYOTA. CAMPANHA VINCULADA À VALIDADE DO PROGRAMA CICLO TOYOTA. CONDIÇÕES SUJEITAS À ALTERAÇÃO SEM PREVIJO AVISO. O BÔNUS DE R\$10.000,00, R\$20.000,00 E R\$30.000,00 É INTEGRALMENTE SUBSIDIADO PELA CONCESSIONÁRIA TERRASOL TOYOTA E NÃO ESTÁ CONDICIONADO AO FINANCIAMENTO PERANTE O BANCO TOYOTA OU À ADESIÃO AO CICLO TOYOTA. A AVALIAÇÃO DO USADO SEGUEM AS SEGUINTES CONDIÇÕES: SERÃO ACEITOS VEÍCULOS DAS MARCAS: TOYOTA, CHEVROLET, FORO, FIAT, HONDA, HYUNDAI, JEEP, NISSAN, VOLKSWAGEN (EXCETO TÁXI, CARROS IMPORTADOS, VEÍCULOS COMERCIAIS, VEÍCULOS AUTOMATIZADOS, MODIFICADOS, LEILÕES, LOCADORAS, RECUPERADOS DE SEGURADORA, BLOQUEIO JUDICIAL E MODELOS QUE SAÍRAM DE LINHA DE PRODUÇÃO); VEÍCULOS COM ANO DE FABRICAÇÃO A PARTIR DE 2017 ATÉ 2019, COM NO MÁXIMO 10.000 KM RODADOS POR ANO (CONSIDERANDO-SE A MÉDIA DA QUILOMETRAGEM ATUAL DO VEÍCULO USADO), COMPLETO DE FÁBRICA, COM AR-CONDICIONADO, DIREÇÃO HIDRÁULICA, VIDROS E TRAVAS ELÉTRICAS ORIGINAIS, SEM AVARIAS EXTERNAS OU MECÂNICAS, TÃO COMO RUÍDOS NO MOTOR, PROBLEMAS NO CÂMBIO, ESCAPAMENTO, ENTRE OUTROS, COM TODAS REVISÕES FEITAS EM CONCESSIONÁRIA AUTORIZADA. SOMENTE COM PLACA DO ESTADO ONDE O CONCESSIONÁRIO SE ENCONTRA, SUJEITO À AVALIAÇÃO FÍSICA E APROVADO POR EMPRESA HOMOLOGADA DE VISTORIA CONTRATADA PELA CONCESSIONÁRIA E COM LAUDO ECV (EMPRESA CREDENCIADA PARA VISTORIA). NÃO É VÁLIDA A TROCA COM TROCO. SERÃO VERIFICADOS: BANCOS, PAINÉIS DE INSTRUMENTOS, INTERRUPTORES, REVESTIMENTO DAS PORTAS ETC. RASGOS, CORTES, DANOS, FURROS OU QUEIMADURAS NOS BANCOS, TAPETES, FORRO OU PAINEL DE INSTRUMENTOS NÃO SERÃO ACEITOS EXCETO SE O CLIENTE CONCORDAR QUE OS REPAROS SEJAM COBRADOS PELO CONCESSIONÁRIO. O VEÍCULO USADO DEVERÁ SER DO MESMO SEGMENTO. OS COMANDOS DO VEÍCULO DEVERÃO ESTAR EM PLENO FUNCIONAMENTO, SEM QUALQUER DANOS OU AVARIA. PNEUS E RODAS: TODOS OS PNEUS DEVEM SER DA MESMA MARCA, ALÉM DE ESTAREM EM BOA CONDIÇÃO. O VEÍCULO DEVE ESTAR LIVRE PARA CIRCULAÇÃO E COMERCIALIZAÇÃO, POSSUINDO O CRLV, EM BRANCO E EM NOME DE PESSOA FÍSICA, TODOS OS DÉBITOS QUITADOS, SEM PENDÊNCIAS FINANCEIRAS E QUITAÇÃO INTEGRAL. O VEÍCULO DEVE DISPOR DE CHAVES (ORIGINAIS, CÓPIAS E RESERVA), MANUAL DO PROPRIETÁRIO, LIVRETE DE GARANTIA ETC. ACESSÓRIOS E EQUIPAMENTOS INSTALADOS PELO PROPRIETÁRIO NÃO SERÃO CONSIDERADOS COMO ACRÉSCIMO NO MOMENTO DO RESULTADO DA AVALIAÇÃO. A TOYOTA DO BRASIL LTDA GARANTE SEUS VEÍCULOS EM CONDIÇÕES NORMAIS DE UTILIZAÇÃO CONTRA DEFETOS DE FABRICAÇÃO DE PEÇAS OU DE MONTAGEM, DESDE QUE TODAS AS MANUTENÇÕES (PREVENTIVAS, CORRETIVAS E EMERGENCIAIS) SEJAM REALIZADAS NA SUA REDE DE CONCESSIONÁRIAS AUTORIZADAS TOYOTA, POR UM PERÍODO TOTAL DE COBERTURA BÁSICA DE 60 (SESSENTA) MESES CONTADOS A PARTIR DA DATA DE ENTREGA DO VEÍCULO ZERO-KILOMETRO, TENDO POR DESTINATÁRIO O PRIMEIRO PROPRIETÁRIO. ESSA COBERTURA APLICA-SE EXCLUSIVAMENTE AOS VEÍCULOS UTILIZADOS PARA FINS PARTICULARES, CUJA EMISSÃO DA RESPECTIVA NOTA FISCAL TENHA COMO DESTINATÁRIO UMA PESSOA FÍSICA. CONDIÇÃO DE GARANTIA: A COBERTURA MENCIONADA NÃO SERÁ APLICADA PARA VEÍCULOS UTILIZADOS PARA FINS COMERCIAIS (LOCAÇÃO DE VEÍCULOS, COMPARTILHAMENTO DE VEÍCULOS, TÁXI, USO POR MOTORISTAS DE APLICATIVOS OU FROTISTAS) OU PARA VEÍCULOS CUJA NOTA FISCAL TENHA COMO DESTINATÁRIO UMA PESSOA JURÍDICA. Nesses casos, a garantia ficará limitada ao período de 60 (sessenta) meses ou 100.000 km (cem mil quilômetros), prevalecendo o que primeiro ocorrer. CONSULTE O MANUAL DO PROPRIETÁRIO OU WWW.TOYOTA.COM.BR PARA MAIS INFORMAÇÕES. ALÉM DO PERÍODO DE COBERTURA BÁSICA (DESCRITO NO MANUAL DO PROPRIETÁRIO), A TOYOTA DO BRASIL OFERECE COBERTURA DIFERENCIADA DA GARANTIA, ESTENDIDA POR 36 (TRINTA E SEIS) MESES, CONTRA DEFETOS DE FABRICAÇÃO E MONTAGEM PARA ALGUNS COMPONENTES DO SISTEMA HÍBRIDO (BATERIA HÍBRIDA, MÓDULO DE CONTROLE DA BATERIA HÍBRIDA, MÓDULO DE CONTROLE DE ENERGIA, INVERSOR/CONVERSOR), TOTALIZANDO 8 (OITO) ANOS DE GARANTIA, DESDE QUE REALIZADAS TODAS AS REVISÕES PERIÓDICAS NA REDE DE CONCESSIONÁRIAS AUTORIZADAS TOYOTA. O PERÍODO ADICIONAL DE COBERTURA DA GARANTIA CONTRA DEFETOS DE FABRICAÇÃO OU MONTAGEM DE ALGUNS COMPONENTES DO SISTEMA HÍBRIDO É DE 8 (OITO) ANOS OU 200.000 (DUZENTOS MIL) QUILOMETROS, O QUE PRIMEIRO OCORRER. FOTOS MERAMENTE ILUSTRATIVAS.

Segurança

Bento Gonçalves tem dois assassinatos no mesmo dia; um suspeito foi preso

Os crimes foram registrados nos bairros Licorsul e Maria Goretti; cidade ficou mais de um mês sem registrar homicídios

Lucas Marques

Após mais de um mês de tranquilidade e sem crimes violentos, Bento Gonçalves voltou a registrar homicídios. Dois casos ocorreram na cidade no sábado, 06 de abril.

Ramão da Silva Martins, de 47 anos, foi morto a tiros na rua Pedro Menegotto Sobrinho, no bairro Licorsul, por volta das 5h da manhã. Segundo informações, Martins foi abordado por criminosos enquanto estava em via pública e alvejado com cerca de 20 disparos de arma de fogo.

O Serviço de Atendimento Móvel de Urgência (SAMU) foi acionado e atestou o óbito. Brigada Militar (BM) e Polícia Civil também atenderam a ocorrência, assim como o Instituto-Geral de Perícias (IGP).

Após a execução, os criminosos fugiram. Até a publicação desta matéria, ninguém havia

sido preso. Martins era natural de Porto Xavier e residia em Bento Gonçalves. O crime será investigado pela 2ª Delegacia de Polícia (2ª DP).

Menos de 24 horas após a morte de Ramão da Silva Martins, um novo crime foi registrado, mas agora no bairro Maria Goretti.

Por volta das 17h30 de sábado, 06/04, Edson Ramos Souza Dias, de 31 anos, foi alvejado com ao menos cinco disparos de arma de fogo. O ataque ocorreu entre as ruas Humaitá e Pedro Rosa, próximo aos trilhos do trem.

Socorristas do SAMU foram acionados e reanimaram Edson no local. Em estado gravíssimo, ele foi levado para o Hospital Tacchini. Dias chegou a passar por cirurgia, mas não resistiu aos ferimentos e veio a óbito no Centro Cirúrgico por volta das 22h.

PRISÃO

Após ser acionada para atender a ocorrência, a Brigada Militar iniciou as buscas pelo suspeito do crime após informações repassadas por uma testemunha.

Na travessa Aldo Bernardino, na Vila do Sapo, a BM localizou um jovem suspeito com as vestimentas descritas pela testemunha. O indivíduo tentou

Arquivo pessoal



fugir ao perceber a presença dos policiais, mas foi abordado em seguida.

Com o suspeito, de 16 anos, ainda foram localizadas e apreendidas 21 pedras de crack e uma quantia em dinheiro – não especificada pela BM.

O menor, que tem antecedentes criminais por tráfico de drogas e homicídio, entre outros, foi apreendido e apresentado na Delegacia de Polícia de Pronto Atendimento (DPPA) de Bento Gonçalves. A investigação do crime caberá à 1ª Delegacia de Polícia (1ª DP).

A princípio, os crimes do último sábado não tem ligação. Estes foram os 8º e 9º homicídios de Bento Gonçalves em 2024.

Os homicídios ocorridos em 2024, em Bento Gonçalves, até 31 de março:

- Rodolfo Knob, 32 anos, morto em 08 de janeiro, bairro Cidade Alta;

- Eliezer de Oliveira Gusmão, 36 anos, morto em 26 de janeiro, bairro Universitário;

- Maurício Caio, 25 anos, morreu em 27 de janeiro (foi internado no hospital com vida, mas veio a óbito) – ataque no bairro Universitário;

- Willian Axel, 30 anos, morto em 11 de fevereiro, bairro Ouro Verde;

- Dionater Bertuzzi, 31 anos, morreu em 19 de fevereiro (ficou internado, em Caxias do Sul, um mês após ser agredido), bairro Planalto;

- Cassio Roman, 44 anos, morto em 25 de fevereiro, bairro Cohab;

- Ricardo de Freitas, 34 anos, 29 de fevereiro, bairro Zatt.

1º trimestre

BM registra redução de crimes em Bento

Entre janeiro e março, sete homicídios foram registrados, contra nove no mesmo período em 2023

O primeiro trimestre de 2024 foi marcado pela redução no número de crimes violentos em Bento Gonçalves, segundo o 3º Batalhão de Policiamento em Áreas Turísticas (3º BPAT) da Brigada Militar (BM).

A BM aponta que houve uma queda expressiva nos indicadores criminais, números relacionados a crimes violentos letais intencionais (CVLIs), roubos a estabelecimentos comerciais, roubos de veículo e roubo a pedestre.

De acordo com dados do sistema de Gestão de Estatística em Segurança (GESeg) no âmbito do programa RS Seguro, Bento Gonçalves chegou ao fim do primeiro trimestre com nove ocorrências relacionadas a roubos a pedestre, contra 26 em comparação ao mesmo período do ano passado, resultando em uma redução de 67%.

Em relação aos CVLIs, foram contabilizados sete homicídios neste ano, contra nove no mesmo período do ano passado.

No que se refere a roubo de ve-



Brigada Militar

ículo, não foram registradas ocorrências no ano de 2024, chegando há cinco meses sem esse tipo de delito na cidade. Os roubos a estabelecimentos comerciais foram dois em 2024, contra sete no mesmo período de 2023.

Nos três primeiros meses do ano foram registradas 190 prisões, 24 foragidos recapturados, mais de 3 kg de drogas apreendidas, 15 armas e mais de mil ocorrências atendidas pela Brigada Militar.

A BM pontua que a redução dos crimes foi possível visto as ações envolvendo o Policiamento Ostensivo preventivo, cercamento eletrônico, bem como com ações de inteligência. "A BM reforça a participação da comunidade para a redução da criminalidade. Através do policiamento comunitário, os policiais realizam visitas ao comércio local, buscando informações e repassando orientações necessárias aos comerciantes no que tange a segurança dos estabelecimentos", destaca a corporação.

Policiamento

GCM tem 1º trimestre positivo nas ações de segurança por Bento

Entre janeiro, fevereiro e março, os agentes receberam, ao menos, 1.078 ligações denunciando algum tipo de delito

Lucas Marques

A diminuição nos índices criminais em Bento Gonçalves também está ligado à atuação da Guarda Civil Municipal (GCM). Segundo a secretaria municipal da Segurança, que gere a GCM, o trabalho diário da corporação ajuda a diminuir os delitos pelas ruas do município utilizando de ações preventivas, rondas por bairros, praças e escolas. Atualmente, 34 agentes compõem a GCM.

No primeiro trimestre de 2024, segundo dados da secretaria de Segurança, os agentes receberam, ao menos, 1.078 ligações denunciando algum tipo de delito, atuaram em 22 casos de furtos e um envolvendo roubo, três casos envolvendo tráfico de entorpecentes e 17 por posse de entorpecente, além de 11 casos por desacato e seis por desobediência. Os agentes também realizaram 97 conduções de criminosos para a Polícia Civil.

Para o comandante da GCM, Gabriel Schein Kellermann, a

presença da GCM nas ruas de Bento é essencial. "A atuação da Guarda Civil Municipal se mostra crucial para garantia da lei e da ordem desempenhando papel fundamental para a segurança e bem-estar da comunidade local. Em meio a desafios contínuos, esses profissionais desempenham um papel vital na prevenção de crimes e proteção dos cidadãos", disse.

Ainda conforme o comandante, a GCM leva tranquilidade aos moradores. "Com seu compromisso e dedicação, os guardas municipais garantiram a tranquilidade e a sensação de segurança nas áreas urbanas, contribuindo diretamente para a qualidade de vida dos habitantes. Sua presença e prontidão demonstraram, mais uma vez, a importância fundamental de sua atuação para a construção de uma cidade mais segura e pacífica, trabalho este que fica evidente através dos números apresentados", finalizou.

"É notório que os indicadores criminais nestes primeiros meses de 2024 foram os melhores nas médias históricas da Segurança Pública no Município. Estes resultados só foram alcançados em função das ações das Forças de Segurança e da cooperação com outras Instituições de segurança e das políticas de aplicação das leis locais", afirma o secretário de Segurança de Bento Gonçalves, tenente-coronel Paulo César de Carvalho.

Guarda Civil Municipal



REFORÇO

Por meio do projeto "Guarda nas Escolas", a GCM tem chegado aos educandários da cidade, promovendo um trabalho preventivo. Diariamente os agentes circulam pelas escolas, visando garantir a segurança dos alunos, além disso, têm ocorrido palestras, abordando temas como segurança e bullying.

As câmeras de videomonitoramento também são apontadas como reforços importantes na luta diária contra os crimes. Atualmente, são 92 câmeras instaladas dentre todos os recintos escolares. Além disso, o videomonitoramento foi ampliado em praças públicas. Ao total, entre escolas e locais públicos, são 137 câmeras instaladas. A instalação das câmeras é realizada pela Coordenadoria de Tecnologia de Informação e Comunicação (CTEC), com acompanhamento da secretaria de Segurança.

Bento Gonçalves

Homem é preso após furtar joias e relógios de estabelecimento comercial

A rápida ação da Brigada Militar (BM) na madrugada de domingo, 07/04, resultou na prisão de um indivíduo e na apreensão de grande quantidade de joias, relógios e dinheiro furtados de uma joalheria na área central de Bento Gonçalves.

Por volta da 0h40, policiais militares do Policiamento Ostensivo foram informados sobre um arrombamento em uma ótica e joalheria localizada na rua Marechal Deodoro, Centro da cidade.

De imediato, os brigadianos se deslocaram ao local e constataram o fato, passando, então, a efetuar buscas pela região. Na rua Ramiro Barcelos, os policiais visualizaram um suspeito correndo, com uma mochila nas costas, sendo prontamente abordado.

Com ele foi apreendido grande

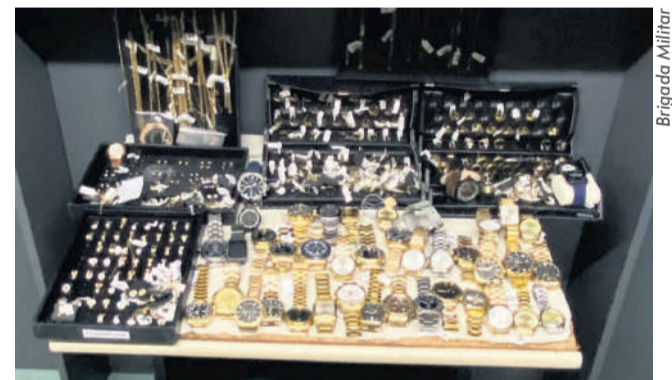

Brigada Militar

quantidade de material furtado do estabelecimento, além de ferramentas utilizadas para efetuar o arrombamento na joalheria.

Diante dos fatos, o suspeito, de 39 anos, com diversos indícios por roubos a estabelecimentos

comerciais e furtos arrombamentos e que estava em liberdade do sistema prisional desde fevereiro deste ano, foi preso e encaminhado à Delegacia de Polícia de Pronto Atendimento (DPPA), onde foi autuado em flagrante.

Onde está Hellen?

Perícia confirma presença de sangue de jovem que segue desaparecida

Redes sociais

O desaparecimento de Hellen Natália de Freitas Lopes, de 24 anos, segue cheio de dúvidas. A jovem foi vista pela última vez no dia 09 de dezembro de 2023, em um posto de combustíveis junto do namorado e de uma amiga. Agora, o caso tem um novo capítulo.

O Instituto-Geral de Perícias (IGP) confirmou que o sangue

encontrado no carro do namorado da jovem e na cama da casa dele é de Hellen. Ele segue preso preventivamente.

Segundo a Delegacia Especializada de Atendimento à Mulher (DEAM) de Bento Gonçalves, o inquérito já foi encaminhado ao Ministério Público (MP), porém, as investigações seguem. O caso esta sob sigilo.

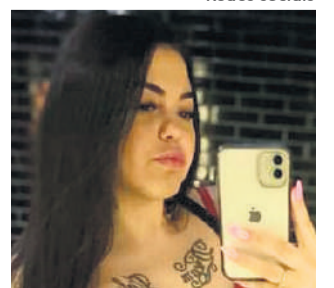



No Hospital do Dente, você encontra

o tratamento

certo para o seu sorriso!

Odontopediatria | Ortodontia | Endodontia
Implante | Prótese Fixa | Clínica Geral

Economia

Famílias gaúchas menos endividadas, mas percentual segue alto

De acordo com pesquisa promovida pela Fecomércio-RS, o percentual de famílias endividadas no Estado foi de 88,3%

A edição de março da Pesquisa de Endividamento e Inadimplência das Famílias (PEIC-RS), promovida pela Fecomércio-RS, mostrou que houve diminuição no número de famílias endividadas no Rio Grande do Sul. Os dados foram coletados nos últimos 10 dias de fevereiro.

De acordo com os dados, o percentual de famílias endividadas no Estado foi de 88,3%. Em março de 2023 esse percentual foi de 93,1% e em fevereiro de 2024 de 89,1%. Embora permaneça elevado, esse é

o menor percentual desde novembro de 2021 (86,1%). A parcela da renda comprometida com dívidas ficou relativamente estável em 26,5%, mas percentual de famílias que se auto classificou como "muito endividadas" voltou a aumentar, alcançando 28,6%. Esse percentual foi de 27,3% no mês anterior e de 22,8% em março de 2023. O tempo de comprometimento com dívidas foi, na média, de 6,1 meses, inferior aos 7,4 meses de março de 2023.

O percentual de famílias com contas em atraso foi de 36,1% - o menor desde março e 2022 (35,3%). Em relação ao mês anterior (37,7%), houve queda e, na comparação com março de 2023, (41,4%) também houve recuo. Esse comportamento se disseminou por entre os grupos de renda avaliados pela pesquisa, e, embora ainda seja elevado, tem seguido uma tendência de queda nos últimos quatro



José Cruz

edições da pesquisa. "Temos observado uma redução do percentual de famílias inadimplentes no RS. As condições mais favoráveis ao equilíbrio do orçamento das famílias, como a taxa de desocupação baixa e inflação sob controle, contribuem para esse cenário. Nos próximos meses, também esperamos ver os reflexos da taxa de juros na inadimplência", afirmou Luiz Carlos Bohn, presidente da Fecomércio-RS.

Expansão industrial do RS é a maior do país em fevereiro, aponta IBGE

O Instituto Brasileiro de Geografia e Estatística (IBGE) divulgou, na terça-feira, 09/04, os resultados da produção industrial em fevereiro. De acordo com os dados, o Rio Grande do Sul foi o estado que teve a expansão mais elevada no setor: 9,4%. O RS superou Amazonas (7,3%), Espírito Santo (5,9%), Cea-

rá (5,2%), Pernambuco (5,2%), Rio de Janeiro (2,0%) e Bahia (1,8%), que também mostraram números positivos no indicador.

O IBGE indicou que no caso do Rio Grande do Sul a explicação do resultado positivo está no comportamento dos produtos derivados do petróleo e biocombustíveis (óleo

diesel, gasolina automotiva, gás liquefeito de petróleo, naftas e óleos combustíveis).

O índice de 9,4% alcançado pelo RS em fevereiro representou também a variação mensal mais intensa no Estado desde julho de 2020, quando foi registrado 9,7% à época.

Saldo positivo

Indústria de Bento registra o maior volume de empregos formais

Ao final de fevereiro, 19,7 mil pessoas estavam empregadas formalmente entre indústrias locais

Com saldo positivo de 110 novos postos de empregos formais, e um acumulado de 535 nos dois primeiros meses do ano, 61,6% superior ao mesmo recorde de 2023, o setor industrial de Bento Gonçalves atingiu, em fevereiro, o melhor desempenho histórico desde o início da série do Observatório da Economia (Oecon) do Centro da Indústria, Comércio e Serviços de Bento Gonçalves (CIC-BG), em janeiro de 2020. Ao final de fevereiro, 19,7 mil pessoas estavam empregadas formalmente entre indústrias locais. O maior volume desde 2014, quando Bento Gonçalves teve 18,9 mil pessoas ocupadas no setor.

No segmento Industrial, conforme a pesquisa, os setores de Máquinas e Equipamentos (com saldo de 40 vagas), Móveis (38) e Produtos de Metal (30) puxaram a alta. Também houve resultado positivo em relação ao segmento de Serviços, com saldo positivo de 133 vagas, e um acumulado de 203. A Educação (66) foi o setor com melhor saldo entre todos os considerados pelo OECON.

"Os desempenhos positivos da Indústria, que atingiu o seu maior índice na série, e dos Serviços amorteceram a natural redução, depois de uma alta recorde, nos postos de trabalho no setor Agropecuário, vinculados à sazonalidade da colheita da uva", explica o responsável pelo levantamento, Fabiano Larentis.

No cômputo geral, mesmo com uma redução de 73 postos de trabalho em relação a janeiro, o mercado de empregos segue muito aquecido em Bento Gonçalves. Com 49.709 pessoas empregadas, 2,3% superior ao fechamento de 2023, o município é o 7º com melhor desempenho histórico desde o início da série do Observatório da Economia (Oecon) do Centro da Indústria, Comércio e Serviços de Bento Gonçalves (CIC-BG), em janeiro de 2020. Ao final de fevereiro, 19,7 mil pessoas estavam empregadas formalmente entre indústrias locais. O maior volume desde 2014, quando Bento Gonçalves teve 18,9 mil pessoas ocupadas no setor.

Depois de dois meses com volume recorde de pessoas empregadas formalmente em Bento Gonçalves, acima dos 49,7 mil empregos, Larentis aponta que a tendência é de que este volume retorne a patamares mais semelhantes aos dos últimos três meses de 2023. "Mantendo o ritmo de crescimento registrado desde agosto de 2021, a tendência é chegarmos a 49.591 empregos em março. Será preciso observar o comportamento do setor Agropecuário, pelas características de sazonalidade da safra da uva", aponta.



Freepik

Em fevereiro, a Agropecuária apresentou redução de 302 postos de trabalho, no saldo, em relação a janeiro. Deste volume, menos 240 vagas foram em Lavouras Permalentes, especialmente na produção de uvas. E também há reflexo no setor industrial de produção de Bebidas, que registrou redução de 36 postos de trabalho no saldo. Ainda assim, a Agropecuária tem um saldo positivo de 290 vagas no acumulado do ano e, somente em fevereiro, admitiu 966 pessoas, o maior volume de contratações formais em um ano.

Em relação aos registros de MEIs, fevereiro repete a tendência de janeiro, com leve baixa de 0,5% nos registros. Ainda assim, mantém-se a média de quatro empregos formais para cada MEI em Bento Gonçalves. São 12,4 mil MEIs ativos no município.

FERPO

Portões Seccionados de Alto Padrão

VISITE-NOS

TELEFONES:
(54) 99963-8003
(54) 99631-2007

G Ipimax
Gasolina Aditivada

Tecnologia MAX:
máximo rendimento para você seguir em frente

- Menor gasto com manutenção.
- Redução de paradas para abastecimento.
- Economia de combustível superior a 4%.
- Limpa e protege o motor.

POSTO **Ravanello**

Rua 13 de Maio, 1000, bairro São Bento,
Bento Gonçalves, RS | 54 3451 6668

3G EXTINTORES
Três G do Brasil Extintores Ltda
www.tresgextintores.com.br
comercial@tresgextintores.com.br
(54) 3451 6699

HAVANA
REVISTERIA E TABACARIA
(54) 3055 4744
Rua Marechal Deodoro, 238,
Shopping Bento, sala 46,
Bento Gonçalves

GREPAR
Por parte do seu lar
54 3449 2466
Loja 1- Bairro Progresso
Loja 2- Av. Osvaldo Aranha
Loja 3- Centro
Loja 4- Bairro Jardim Glória
Loja 5- Bairro São Roque
Loja 6- Bairro Botafogo

— Fruteira —
São Roque
ABERTA TODOS OS DIAS
SEM FECHAR AO MEIO-DIA
Av. São Roque, 455 - Bairro
Universitário - Bento Gonçalves

OSWALDOCRUZ
LABORATÓRIO
54 3451 2599
Rua General Osório, 309,
sala 302, BG, RS

Ipiranga
POSTO RAVANELLO
(54) 3451 6668
Rua 13 de Maio, 1000
São Bento - Bento Gonçalves
postoravanello@postoravanello.com.br

MERCADO NICHETTI
SANTA MARTA:
Rua Carlos Ranz, 230, 54 3453 7911
BOTAFOGO:
Rua Fortaleza, 291, 54 3453 2208
SÃO FRANCISCO:
Rua Garibaldi, 431, 54 3454 2273

CINEX
www.cinex.com.br

— Fruteira —
São Roque
A sua fruteira!
(54) 3451-1370
(54) 3452-1939
ABERTA TODOS OS DIAS
SEM FECHAR AO MEIO-DIA
Av. São Roque, 455 - Bairro Universitário
Bento Gonçalves

PROJETO
EXECUÇÃO
Construtora Zanotto
RUA FORTALEZA, 138- BAIRRO BOTAFOGO
(54) 3452-0506

FARMÁCIA SÃO JOSÉ
Matriz: (54) 3453 6516
Rua Caxias do Sul, 527, Glória
Filial 1: (54) 3453 1713
Rua Marcos Valduga, 232,
Santa Helena
Filial 2: (54) 3453 6161
Rua Carlos Cembranel, 28,
Santa Marta

OURIVES
CASA DOS REPAROS
Rua Guilherme Fasolo, 172,
Bairro Maria Goretti
(ao lado do Frigorífico Aida)
(54) 3453 6336

AGRO PET DOS ANJOS
AGROPECUÁRIA E PET SHOP
54 3453 3789
Rua Nelson Carraro, 440
Sala 01 | Bento Gonçalves | RS
lucianogdosanjos@gmail.com

Casttini
AMBIENTES
PARA
VIVER
54 3451 7773 | 3055 7774
www.casttini.com.br

Fraporti Imóveis
(54) 98114 8872
www.fraportimoveis.com.br
Rua Naracy J. Torresan, 09,
sala 05, bairro Maria Goretti
aurora RESIDENCIAL
Residencial conta com:
- Salão de festas
- Academia
- Elevador
- Apartamentos com
2 dormitórios
- Medindo de 50 a 95m²
privativos + box de
garagem coberto
- Rebaixe em gesso
- Churrasqueira
Opções de apartamentos
- Sacada aberta e fechada
- Suite
- Terraço
Valor a partir de
R\$ 289.000
EM CONSTRUÇÃO
NO PROGRESSO
BÔNUS VÁLIDO ATÉ 30 DE ABRIL:
NA COMPRA DO APARTAMENTO,
GANHE 1 ponto de ar condicionado
e espera de água quente

Residencial San Raffaele
Centro de Bento Gonçalves
Rua Barão do Rio Branco,
nº 360, Centro
• 2 Apartamentos
por andar
• Lamnado área íntima
• Porcelanato área social
• Churrasqueira
• Esquadrias em alumínio
• Medicadores ind. água/gás
2 quartos suite
2 banheiros
1 vaga garagem
76,92m² área
privativa
VENDAS EXCLUSIVAS
(54) 3701.4743
Olipar Imóveis
Consultoria Imobiliária
(54) 3701.4743
(54) 3452.2612
www.oliparimoveis.com.br

G'Dom MALHAS
CONTRATA:
- COSTUREIRA
MÁQUINA
INDUSTRIAL
- VENDEDORA
DE LOJA
Rua Tietê, 568, bairro Imigrante, ou enviar
currículo para o e-mail pessoal@gdom.com.br
ou pelo WhatsApp 54 99943 0355

Assembleia Geral Ordinária
O Presidente da Diretoria Colegiada do Clube de Caça e Pesca Santo Huberto, Sr. Márcio Ilkiu, convoca todos os associados quites com a Tesouraria, para participarem da Assembleia Geral Ordinária conforme Estatuto do Clube no Capítulo X do Artigo 14º, Parágrafo único, que será realizada no dia 24 de abril de 2024, nas dependências da Sede Campestre do Clube, no Horário das 18:50hs em 1ª Convocação, com no mínimo 1/3 dos associados e, às 19:20hs, em 2ª Convocação, com qualquer número de associados, conforme edital publicado no Jornal Serra Nossa de 12/04/2024, com a seguinte Ordem do Dia:
1º Prestação de contas com Apresentação e Apreciação dos Relatórios Financeiros correspondentes ao Exercício 2023/2024, bem como o parecer do Conselho Fiscal;
2º Apresentação do projeto de atualização da portaria e secretaria do clube, e sua aprovação;
3º Assuntos gerais e administrativos;
Garibaldi, 12 de abril de 2024.
Cordialmente
Márcio Ilkiu
Presidente Diretoria Colegiada Clube de Caça e Pesca Santo Huberto

MUNICÍPIO DE SANTA TEREZA
EDITAL DE PREGÃO PRESENCIAL Nº 035/2024 –
Edital de pregão presencial para a contratação de empresa especializada para serviços de tratamento e controle de água destinada ao consumo humano das Soluções Alternativas Coletivas, abastecidas por poços tubulares profundos no Município. Data de abertura: 25/04/2024 às 09:00 horas
EDITAL DE CHAMAMENTO PÚBLICO Nº 004/2024 –
Edital de Chamamento Público para credenciamento de empresas interessadas em prestar serviços de lavagem de veículos leves e pesados das diversas Secretarias Municipais e Gabinete. Data de abertura: 22/08/2024.
Santa Tereza/RS, 12 de abril de 2024
Gisele Caumo
Prefeita Municipal

Pinusplac
ALUGO PAVILHÃO - Localizado no Bairro Licorsul, com toda infraestrutura. Medidas: 250m2 e 380 m2. CONTATO: (54) 99974-4444/(54) 98404-5302.
VENDE-SE TERRENOS. Bairro BARRACÃO, Bento Gonçalves - TODA INFRAESTRUTURA NECESSÁRIA. Especial para indústria e PAVILHÕES. INFORMAÇÕES: FINANCIAMENTO DIRETO pelo INCC-M OU PREÇO À VISTA (desconto especial). CONTATOS. (54) 3449.4444. (54) 99981-3000/(54) 98404-5302. Matrículas individuais. PREÇOS ESPECIAIS.
VENDE-SE: Terrenos no bairro Barracão, ótima localização, Condomínio Fechado, com toda infraestrutura, em um belo local, seguro, calmo, com uma paisagem linda. Você pode financiar direto conosco com uma entrada e até 50 meses para pagar. CORRIGIDO PELO INCC-M. PREÇO À VISTA com desconto ESPECIAL. CONDOMÍNIO RESIDENCIAL VILLAGGIO TOSCANNA - últimas unidades. INFORMAÇÕES: (54) 99981-3000, (54) 98404-5302. Pronto para morar. A PARTIR DE R\$ 145.000,00.
CONDOMÍNIO FECHADO - TERRENOS INDIVIDUAIS, CONDOMÍNIO STAZIONE MILANO, localizado no bairro Verona, Bento Gonçalves, em obras, PREÇOS ESPECIAIS. Contate para mais informações as melhores imobiliárias de nossa cidade. CONTATO: (54) 98404-5302/ (54) 99981-3000.
54 3449 4444
contato@pinusplac.com.br

São Francisco
CENTRO VETERINÁRIO
(54) 2621 5913 • 99926 2392
Rua Victório Carraro, 1031,
Santa Marta - Bento Gonçalves
cvsfranciscocodeassts@hotmail.com

Mecânica Automotiva
Multimarcas
AUTITEC
54 3454 5876 | 98445 0713
autitecmultimarcas@hotmail.com
Rua Florianópolis, 155
Botafogo | Bento Gonçalves

MECÂNICA
MOTORCRAFT
MECÂNICA GERAL
REPARAÇÕES
54 3701 0111 | 54 99633 1533
Rua Carlos Gomes, 445,
Bairro São Roque, BG

Caso Miguel

Mãe e madrasta são condenadas a mais de 50 anos de prisão

Após dois dias de julgamento, iniciado em 04 de abril, o Conselho de Sentença do Tribunal do Júri da Comarca de Tramandaí condenou as duas mulheres acusadas de serem as responsáveis pela morte do menino Miguel dos Santos Rodrigues, de 7 anos, em julho de 2021, no município de Imbé, Litoral Norte gaúcho.

O Juiz de Direito Gilberto Pinto Fontoura, titular da 1ª Vara Criminal de Tramandaí presidiu os trabalhos. O Conselho de Sentença foi composto por cinco jurados e duas juradas que acolheram integralmente a denúncia do Ministério Público do Rio Grande do Sul (MPRS), condenando as réas pelos crimes de homicídio triplamente qualificado (motivo torpe, emprego de meio cruel e recurso que dificultou a defesa da vítima), tortura e ocultação de cadáver.

De acordo com a acusação, Miguel era torturado pela mãe, Yasmin, e pela então companheira dela, Bruna, sofrendo sucessivas agressões físicas e psicológicas. A motivação seria o fato de elas considerá-lo um "estorvo para o relacionamento".

O CASO

O menino Miguel dos Santos Rodrigues, de 7 anos, vivia com a mãe, Yasmin Vaz dos Santos Rodrigues, e com a namorada dela, Bruna Nathiele Porto da Rosa, em Imbé, no Litoral Norte do RS. De acordo com a denúncia do Ministério Público, a criança foi morta



Fotos: Juliana Verardi - DICOM/TJRS

pelo casal, na madrugada de 29 de julho de 2021, após ser torturada, e seu corpo colocado dentro de uma mala de viagem e arremessado no Rio Tramandaí. O corpo do menino nunca foi encontrado.

JULGAMENTO

O júri teve dois dias de duração. No primeiro dia, com 13 horas de duração, foram ouvidas seis testemunhas, entre elas, o delegado de Polícia que coordenou as investigações sobre o desaparecimento de Miguel, policiais militares e civis que atuaram na ocorrência e pessoas que conheceram as réas no período em que moraram no Litoral.

Já era noite de quinta-feira quando teve início o interrogatório das acusadas Yasmin e Bruna, que trocaram acusações. A mãe de Miguel afirmou que a morte foi acidental, após bater nele, por ter evacuado nas calças, e medicá-lo por conta própria, e que ocultou o

cadáver porque não iriam acreditar no que havia acontecido. Disse que ela e a então companheira brigavam muito e que Bruna agredia o menino.

Já a madrasta assumiu a tortura psicológica, por ter produzido vídeos em que aparece ameaçando Miguel, e a ocultação do corpo, que ela teria sido forçada por Yasmin a colaborar.

Na sexta-feira, 05/04, o julgamento prosseguiu com os debates entre acusação e defesas. O Ministério Público pediu a condenação da dupla, nos termos da denúncia. Entre as defesas, enquanto a de Yasmin afastou o homicídio doloso (em que há intenção de matar), argumentando que a morte do menino foi acidental, e confirmou que houve tortura e ocultação de cadáver, a de Bruna considerou que ela apenas cometeu tortura psicológica e ajudou Yasmin a levar o corpo até o rio e arremessá-lo.

PENAS

Yasmin Vaz dos Santos Rodrigues - pena total de reclusão em regime fechado: 57 anos, 1 mês e 10 dias | Tortura - 7 anos, 9 meses e 10 dias | Homicídio triplamente qualificado - 46 anos e 8 meses | Ocultação de cadáver - 2 anos e 8 meses

Bruna Nathiele Porto da Rosa - pena total de reclusão em regime fechado: 51 anos, 1 mês e 20 dias | Tortura - 6 anos, 9 meses e 20 dias | Homicídio triplamente qualificado - 42 anos | Ocultação de cadáver - 2 anos e 4 meses

Avaliadas em R\$ 3 milhões

Receita Estadual do RS recupera joias e semijoias na Serra Gaúcha

Em ação para coibir a circulação de mercadorias em situação irregular no Rio Grande do Sul, a Receita Estadual interceptou dois veículos transportando joias e semijoias avaliadas em quase R\$ 3 milhões. A abordagem foi feita no dia 04 de abril, no Posto Fiscal Passo do Socorro, localizado na BR-116, em Vacaria, na divisa com Santa Catarina. A autuação foi superior a R\$ 500 mil, incluindo o Imposto sobre Circulação de Mercadorias e Serviços (ICMS) devido e multas.

Em um dos veículos, as joias e semijoias em ouro e prata estavam desacompanhadas de qualquer

documentação fiscal que acobertasse a operação. No outro, havia documentação, porém, com divergências na quantidade e nos valores das mercadorias. Conforme a Receita Estadual, a prática traz prejuízo financeiro e concorrência desleal entre empresas do setor, impactando negativamente no desenvolvimento econômico gaúcho.

A ação é resultado do acompanhamento permanente conduzido pela Delegacia do Trânsito de Mercadorias (15ª DRE - DTM), que desenvolve atividades de monitoramento e intervenções seletivas, com o emprego de tecnologia e inteligência artificial e de maneira



Ascom Sefaz/Receita Estadual

integrada a órgãos de fiscalização federais, estaduais, municipais e de segurança pública. O objetivo é seguir incrementando o controle do fluxo interno e interestadual de veículos e cargas.

Óleo diesel

Posto de Bento tem tanque e bomba interditados após operação do MPRS

A Promotoria de Justiça de Defesa do Consumidor de Porto Alegre, juntamente com a Promotoria de Justiça Especializada de Bento Gonçalves, realizou na segunda e terça-feira, 8 e 9 de abril, operação de combate à adulteração de combustíveis. Foram constatadas irregularidades que resultaram na interdição do tanque e da bomba de óleo diesel do Posto Abastecedora de Combustíveis Casagrande (localizado na avenida Dr. Casagrande, 459, bairro Cidade Alta), por meio de decisão liminar obtida em ação cautelar. A interdição ocorreu na quarta-feira, 10/04.

Durante a operação, foi instalado laboratório móvel de análise de combustíveis nas dependências da Promotoria de Justiça local, onde o engenheiro químico da Promotoria de Justiça Especializada fez 108 análises nas 64 amostras

de combustíveis coletadas em 34 postos revendedores, localizados também em Monte Belo do Sul, Pinto Bandeira e Santa Tereza. As análises foram realizadas em equipamentos certificados pela Agência Nacional do Petróleo e Biocombustíveis (ANP), como densímetro eletrônico, analisador de ponto de fulgor, condutivímetro, espectrômetro de infravermelho e provetas.

Além da interdição da comercialização do produto, mediante o lacramento da bomba e tanque, a Justiça acolheu o pedido do Ministério Público do Rio Grande do Sul (MPRS) de apreensão de notas fiscais do produto impróprio e coleta de amostra para eventual contraprova.

Participaram da operação os promotores de Justiça Carmem Lúcia Garcia, da Promotoria de Justi-



Acervo SERRANOSSA

ça Especializada de Bento Gonçalves, e Alcindo Luz Bastos da Silva Filho, da Promotoria de Defesa do Consumidor de Porto Alegre. Outras operações de monitoramento da qualidade de combustíveis já estão agendadas para as próximas semanas.

Entenda as consequências

Defensoria Pública lança cartilha sobre alienação parental; saiba o que é

Divulgação/DPRS

O material explica, também, como buscar orientações jurídicas, por meio da atuação da Defensoria Pública do Rio Grande do Sul



A Defensoria Pública do Estado do Rio Grande do Sul (DPE/RS) lançou, na última semana, a cartilha "Alienação Parental", material que explica sobre o que se trata tal prática, exemplos e suas consequências. A cartilha pode ser acessada no site da Defensoria (<https://www.defensoria.rs.def.br>).

A cartilha tem o objetivo de informar a população sobre a alienação parental, abordando as causas, consequências, e como identificá-la. O material explica, também, como buscar orientações jurídicas, por meio da atuação da Defensoria Pública.

De acordo com o Conselho Nacional de Justiça (CNJ), até outubro

do ano passado, o Brasil registrou 5.152 processos de alienação parental. A quantidade cresceu mais de 10 vezes, visto que, em 2014, foram 401 ações.

A Lei de Alienação Parental, sancionada em 2010, define a prática de alienação parental como uma "interferência na formação psicológica da criança ou adolescente" por um dos genitores.

No entanto, a legislação prevê que seja assegurada aos filhos a garantia mínima de visitação assistida, exceto nos casos em que sejam identificados possíveis riscos à integridade física ou psicológica da criança ou do adolescente.

Segundo a cartilha, a prática de alienação parental é mais comum em casos de divórcio ou separação judicial litigiosa, em que os pais

costumam entrar em conflito sobre questões de guarda e convivência, todavia, ela pode existir também em outras formas de organização familiar, por exemplo, com avós ou tios que possuem a guarda dos netos/sobrinhos.

Um dos atos mais comuns de alienação parental é quando uma das partes dificulta o contato da criança ou adolescente com o pai ou a mãe, por exemplo. Outro ato é quando se omite informações relevantes sobre a criança/adolescente, como, por exemplo, mudar de residência e não informar o outro genitor para que ele não saiba onde encontrar a criança; não avisar sobre problemas escolares; não avisar que a criança está doente, que realizou consulta, que precisa de medicação. Acesse a planilha através do QR Code abaixo:



SINDISERP INFORMA

Assembléia define como insuficiente o repasse inflacionário nos salários bem com o reajuste no vale-alimentação, ficando abaixo da expectativa da categoria.

A categoria demonstrou **descontentamento com a política salarial** da prefeitura municipal, que só vem repassando o índice de inflação, desde que a Lei foi criada em 2015, **não tendo assim nada de ganho real**.

Destacamos que os salários dos servidores **são um dos mais baixos da região** e o vale-refeição também está defasado, sendo que, **a prefeitura de Bento é uma das que mais arrecada**. Outras demandas foram apontadas na assembléia:

- Repasse trimestral conforme autoriza a Lei;
- Reclassificação de cargos e salários;
- Pagamento do piso para técnicos de enfermagem sobre 40 horas;
- Padrão básico do município hoje é abaixo do salário mínimo;
- Realização de concurso público e nomeações dos candidatos aprovados nos concursos vigentes;

Iniciaremos a campanha salarial 2024/2025 com este documento retirado da Assembleia Geral **que será enviado aos candidatos ao Poder Executivo**, ainda solicitando suas propostas ao funcionalismo municipal. **Destacamos a importância dos servidores participarem ativamente** das assembleias da categoria e das diversas atividades desenvolvidas ao longo do ano divulgadas em nossas redes sociais. **UNIDOS SOMOS FORTES.**

SINDISERP-BG
SINDICATO DOS SERVIDORES PÚBLICOS MUNICIPAIS
BENTO GONÇALVES - RS
Unidos somos fortes

Imposto

Vencimento do IPVA 2024 inicia dia 24/04; saiba a ordem das placas

Até a data de vencimento, os motoristas poderão ter os descontos de Bom Motorista e Bom Cidadão

Termina no final do mês de abril o prazo para quitação do Imposto sobre Propriedade Veicular Automotiva (IPVA) 2024 pelos contribuintes que não optaram pelo pagamento antecipado do tributo ou pelo parcelamento em seis vezes.

O calendário de vencimentos seguindo o cronograma por numeração final da placa do automóvel inicia em 24 de abril, dia em que termina o prazo para quitação de veículos com final 1 e 2. O vencimento para outros números finais de placa ocorre nos últimos cinco dias úteis do mês até o dia 30/04, data em que vencem as placas com final 9 e 0.

Até a data de vencimento, os motoristas poderão aproveitar os descontos de Bom Motorista e Bom Cidadão, cuja redução pode chegar a 20% do valor do tributo, caso o contribuinte usufrua da cota máxima de cada benefício.

O Bom Motorista, por exemplo, reduz até 15% do imposto para aqueles que estiverem há três anos sem cometer infração de trânsito.

Já o programa Bom Cidadão oferece desconto de 5% para quem possui, no mínimo, 150 notas fiscais com CPF emitidas entre 1º de novembro de 2022 e 30 de outubro de 2023.

O atraso no pagamento do IPVA implica o pagamento de multa de 0,33% ao dia, até o limite de 20%, mais a incidência de juros. Há ainda a possibilidade de inscrição do contribuinte em Dívida Ativa após mais de dois meses em situação de inadimplência. Além do maior custo para quitação do IPVA, o motorista que perder o prazo de vencimento poderá ter o veículo apreendido e arcar com custos de multa, serviços de guincho e de depósito do DetranRS, caso seja flagrado em circulação.

PARCELAMENTO

Os contribuintes que estão pagando o tributo de forma escalonada pelo PIX precisam ficar atentos e gerar todo mês um novo QR Code para a quitação da parcela. Para manter o parcelamento, é preciso fazer os pagamentos dentro dos prazos estipulados. Em abril, a quarta parcela tem vencimento no dia 30.

SITE E APP DO IPVA

Visando aumentar a segurança do usuário, o acesso aos serviços disponíveis através do site do IPVA RS passou a ocorrer somente por meio do login gov.br, o mesmo utilizado para acessar os serviços do governo federal. Com a mudança, o usuário que precisar consultar o valor do tributo ou gerar o QR Code



Divulgação

para pagamento será encaminhado automaticamente ao cadastro federal.

O aplicativo do IPVA RS pode ser baixado ou atualizado para dispositivos móveis na Play Store (Android) e na App Store (iOS). Para uso em computador ou notebook, é possível acessar o site, e utilizar seus serviços a partir do login da conta gov.br. São necessários os selos prata ou ouro. Saiba mais no site: <https://www.gov.br/governodigital/pt-br/identidade/conta-gov-br>

FIQUE ATENTO

O governo não envia links ou boletos de cobrança do IPVA. É importante também que os motoristas estejam atentos ao beneficiário do PIX. Antes de efetuar o pagamento, verifique as informações do destinatário, que são as seguintes:

Nome: Ipvva Sefaz/RS
CPF/CNPJ: 87.958.674/0001-81
Instituição: Bco do Estado do RS S.A
Endereço: Av. Mauá, 1155 - Centro Histórico - Porto Alegre - RS - 90030080
Bco do Estado do RS S.A.

Safr

Colheita de 2024 do pinhão deve ser boa na Serra Gaúcha, aponta Emater

As estimativas iniciais apontam para uma safra semelhante à do ano passado ou entre 10% a 20% maior na região dos Campos de Cima da Serra

Com a colheita e venda do pinhão liberada desde o último dia 1º de abril, conforme lei estadual (Nº 15.915, de 22/12/22), a semente já começou a ser ofertada. A Serra Gaúcha é a maior produtora de pinhão no Rio Grande do Sul, especialmente as regiões dos Campos de Cima da Serra e Hortênsias, onde o produto é importante na formação da renda ou mesmo no sustento das unidades de produção familiares que trabalham com o extrativismo da semente.

Conforme levantamento realizado pelos extensionistas da Emater/RS-Ascar, assim como ocorreu em anos anteriores, a produção de pinhão na região da Serra em 2024 deverá apresentar variações entre os municípios. As estimativas iniciais apontam para uma safra semelhante à do ano passado ou entre 10% a 20% maior na região dos Campos de Cima da Serra.

O município de São Francisco de Paula tem uma produção em anos normais estimada em 120



Rogério Ferrantes/Emater RS

toneladas. Neste ano, estima-se uma colheita de aproximadamente 84 toneladas, o que representa um aumento de 20% em relação à safra do ano passado (70 toneladas), mas ainda inferior à produção de referência, e 170 famílias envolvidas na atividade. A maior produção, neste ano, deverá ser em Muitos Capões, chegando a 110 toneladas (aumento de 10% em relação a 2023) e 70 famílias envolvidas.

Já em Gramado e Canela, na região das Hortênsias, observa-se uma redução de 15 a 30% comparativamente à safra passada. Conforme a engenheira florestal Adelaide Ramos, extensionista da Emater/RS-Ascar, isso se deve às condições climáticas ocorridas no período de reprodução e desenvolvimento do pinhão, especialmente

as estiagens que vêm se repetindo nos últimos anos, e as chuvas excessivas no final do inverno e primavera, aliadas à alternância de produção, que é uma característica da espécie.

Na região da Serra, as variedades mais precoces estão em fase de maturação e debulha, e as mais tardias em desenvolvimento da semente. As pinhas e os pinhões apresentam boa qualidade e sanidade e tamanho mediano.

Toda a colheita é manual e a cadeia produtiva apresenta poucas iniciativas de beneficiamento, industrialização e armazenamento, concentrando-se a comercialização no período que vai de abril a junho.

O preço mínimo pago para o extrativista de pinhão neste ano, conforme a Portaria do Mapa (nº 41, de 29/12/23), é de R\$ 3,79/kg.

ATENÇÃO TRABALHADOR MOVELEIRO: ACOMPANHE E SEJA ATIVO NAS NEGOCIAÇÕES COLETIVAS!

O SITRACOM de Bento Gonçalves, ao longo da sua história, sempre pautou-se pela negociação da convenção ou dissídio coletivo. E foi em negociações coletivas que alguns direitos, que não estão previstos na CLT, foram conquistados, como, por exemplo, os dia 31, quinquênio, auxílio estudante, auxílio creche, reajustes salariais, horas extras 100% e, principalmente, condições dignas de trabalho para toda a categoria.

Nos últimos anos, o Sindicato dos Trabalhadores vem enfrentado uma grande resistência das empresas em valorizar a mão de obra de seus funcionários. Estamos negociando num cenário onde o INPC do mês de fevereiro, que é nossa data base, ficou em 3,82%. Sendo que deste percentual, 2% já foi repassado em forma de antecipação em setembro de 2023. Mas ainda falta repassar 1,82%.

Mesmo com toda a dedicação dos trabalhadores, além de cobranças por metas e desempenho, os patrões, na hora da negociação coletiva, sempre argumentam que não tiveram lucro, que o mercado não está bom e que não recuperaram os prejuízos, que alegam serem recorrentes. E os nossos prejuízos, trabalhadores, quem recupera?

Estamos trabalhando e nem na pandemia paramos, mas quando seremos valorizados? Os patrões não querem discutir valorização salarial. O Sindicato cobra que seja cumprida a Lei de Igualdade Salarial entre homens e mulheres, e as empresas alegam que não existe essa diferença em



seus postos de trabalho.

Bento Gonçalves é um dos principais polos moveleiros do Brasil e continua explorando a força do trabalho para alcançar mais lucros.

Trabalhador, o Sindicato é a única ferramenta de luta e de enfrentamento. Porém, uma entidade sindical sem o apoio dos trabalhadores se torna fraca e, automaticamente, sem força para lutar por valorização.

Adriana Machado de Assis
Presidente do SITRACOM BG



HISTÓRICO DA NEGOCIAÇÃO CCT

11/11/2023 - ASSEMBLÉIA DE INSTAURAÇÃO DO DISSÍDIO COLETIVO 2024/25

06/12/2023 - ENTREGA DA PAUTA DE REIVINDICAÇÕES DO SINDICATO DOS TRABALHADORES AO SINDICATO PATRONAL.

26/02/2024 - 1ª REUNIÃO ENTRE AS COMISSÕES DE NEGOCIAÇÃO E ENTREGA DE PROPOSTAS DAS PRINCIPAIS REIVINDICAÇÕES DO SINDICATO DOS TRABALHADORES AO SINDICATO PATRONAL

07/03/2024 - 2ª REUNIÃO, CLASSE PATRONAL NÃO APRESENTA POR ESCRITO SUA CONTRA

PROPOSTA REFERENTE AS REIVINDICAÇÕES SOLICITADAS PELO SINDICATO DOS TRABALHADORES. NENHUM AVANÇO. SOLICITAMOS ENCAMINHAMENTO DA RESPOSTA POR ESCRITO.

15/03/2024 - SINDICATO PATRONAL NOS ENCAMINHA POR ESCRITO SUA CONTRA PROPOSTA

Reivindicações que estão sendo pleiteadas

Sindicato dos Trabalhadores

- Reajuste Salarial: INPC 3,82% + 3% de ganho real
- Mensalistas - Ano bissesto um dia 31 a mais
- Redução de jornada de trabalho para 40h
- Participação nos lucros (PPR ou PLR)
- Cesta básica
- Multa por atraso de salários
- Desconto do vale transporte para 3%
- Terceirização, Teletrabalho e Trabalho Intermitente - Vedar contratação
- Igualdade de oportunidades - Vedação de prática discriminatória
- Cláusula de Estabilidade por Assédio
- Licença Paternidade
- Garantia aos pais adotantes
- Licença Maternidade
- Licença para acompanhamento do filho
- Dimensionamento Quantitativo e Qualitativo
- Troca de função de gestantes
- Exames Preventivos
- Estabilidade Provisória Paterna
- Dois dias 31 por ano a livre escolha do trabalhador
- Início das Férias Coletivas final de ano 2024 - 23/12 pela Lei não pode iniciar e 26/12 pelo dissídio coletivo não pode iniciar.
- Manutenção das demais cláusulas da convenção revisada.

Sindicato Patronal

- Somente o INPC 3,82% + 1% de antecipação em agosto 2024
- Sem resposta
- Sem resposta
- Sem resposta
- Sem resposta
- Sem resposta
- Sem resposta
- Sem resposta
- As empresas não quiseram se comprometer com essa cláusula
- Sem resposta
- Sem resposta
- As empresas não acham a inclusão desta cláusula importante por já existir uma Lei vigente
- Sem resposta
- Sem resposta
- Sem resposta
- Sem resposta
- Sem resposta
- Concordam desde que as empresas tenham 2 feriados a livre escolha para compensação, sem necessidade da presença do Sindicato.
- Concordam em iniciar as férias no dia 26/12 mantendo o acréscimo de um dia útil a mais como já consta na CCT.
- Manutenção das demais cláusulas da convenção revisada.

Trabalhadores, estamos no meio de uma negociação coletiva, onde continuaremos lutando por valorização de toda a categoria. Convocamos, a todos (as) para participarem desta luta, mantendo todos os direitos já conquistados e pelas novas reivindicações.

**NENHUM DIREITO
A MENOS!
SINDICALIZE-SE!**

ASSOCIE-SE NO SITRACOM BG: (54) 3452-2538 | (54) 99640-1614 | (54) 99667-9576 (whatsapp)

Cruzadas

Respostas na página 5

PALAVRAS CRUZADAS DIRETAS

www.coquetel.com.br

© Revistas COQUETEL

Assinou a Lei Aurea (Hist.)	Peça do dominó com seis pintas Agora	Exame escolar Post-(?), adesivo	Flamengo e Fluminense (fut.)	Limitar a quantidade
Não aceitar				
Exercício para o corpo	Batida; pancada	A 3ª nota musical		Rifar (um prêmio)
Em + a (contração)	Os irmãos nascidos no mesmo parto	Porém; entretanto		
Vitamina encontrada no limão		Burro; jumento		
		Barco de recreio		
Substância que afia a linha da pipa	Abriu e fechar os olhos			
	Barragem			
Local da lavagem de roupas, na casa		Arte, em inglês		
		Emaranha; enrola		
Vogais de "filé"	(?) os pés no chão: ser realista			Evento que tem dia, mês e ano
Apertada				
		Pôr; colocar		
		Amassa no pilão		
É apurado no cão	Serviço de Atendimento ao Cliente (sigla)			Ósmio (símbolo)
Designado para entrar no jogo (fut.)				
Saudação popular				
	"(?) de Família", programa do SBT			

BANCO 2/lt. 3/art. 4/sem. 5/cepol. 6/embola. 8/racional. 20

Charge



O que assistir no streaming?



Divulgação

Está disponível na Disney+ um filme que é inspiração pura. "Estrelas Além do Tempo" conta a história de três personagens: Katherine Johnson (Taraji P. Henson), Dorothy Vaughn (Octavia Spencer) e Mary Jackson (Janelle Monáe). Elas são grandes amigas que, apesar de suas habilidades e competências, precisam superar o racismo para avançarem em suas carreiras na NASA (Estados Unidos), em plena corrida espacial nos anos 1960. A história dessas mulheres é um testemunho de resiliência, determinação e coragem, e um exemplo de como a luta pela igualdade e justiça social é fundamental para a construção de uma sociedade mais justa e inclusiva.

Sete Erros

Respostas na página 5



Obituário

Falecidos entre 03/04 e 10/04

03 DE ABRIL
DORALICIO RODRIGUES DA SILVA, 89 ANOS, SERVIÇOS GERAIS APOSENTADO, NATURAL DE SOLEDADE, MORADOR DE BENTO GONÇALVES

04 DE ABRIL
MARIA EDINEIA BARBOSA DAMASCENA, 56 ANOS, DOMÉSTICA, NATURAL DE IRITUIA (PA), MORADORA DE BENTO GONÇALVES
BELMIRA DE OLIVEIRA, 96 ANOS, DO LAR APOSENTADA, NATURAL DE BARROS CASSAL, MORADORA DE BENTO GONÇALVES
DAIANE AMARAL DA ROSA, 29 ANOS, NATURAL E MORADORA DE BENTO GONÇALVES

05 DE ABRIL
RONILDA VIAN COLETTI, 80 ANOS, DIARISTA APOSENTADA, NATURAL DE ENCANTADO, MORADORA DE BENTO GONÇALVES

06 DE ABRIL
AMARILDO ANTONIO BERLOFA, 59 ANOS, GERENTE FINANCEIRO, NATURAL DE MARILUZ (PR), MORADOR DE BENTO GONÇALVES
RAMÃO DA SILVA MARTINS, 47 ANOS, FUNILEIRO, NATURAL DE PORTO XAVIER, MORADOR DE BENTO GONÇALVES

07 DE ABRIL
WALDO SPIÇA, 68 ANOS, PEDREIRO APOSENTADO, NATURAL DE GAURAMA, MORADOR DE BENTO GONÇALVES

08 DE ABRIL
JÚLIO SCOTTON, 68 ANOS, APOSENTADO, NATURAL E MORADOR DE BENTO GONÇALVES
MARCOS ANTÔNIO SOLIMAN, 58 ANOS, APOSENTADO, NATURAL E MORADOR DE BENTO GONÇALVES
LURDES MARIA PARISOTTO DE TONI, 82 ANOS, APOSENTADA, NATURAL E MORADORA DE BENTO GONÇALVES

09 DE ABRIL
NAYR ASSUNTA BREVIA MARIN, 87 ANOS, DO LAR APOSENTADA, NATURAL DE MONTE BELO DO SUL, MORADORA DE BENTO GONÇALVES
MARIA DO CARMO GIOTTO, 89 ANOS, DO LAR APOSENTADA, NATURAL DE TAPEJARA, MORADOR DE BENTO GONÇALVES
LORENO CASTOLDI, 71 ANOS, AUTÔNOMO APOSENTADO, NATURAL DE ARROIO DO MEIO, MORADOR DE BENTO GONÇALVES

10 DE ABRIL
ERNESTINA BARBOSA PILETTI, 82 ANOS, DO LAR APOSENTADA, NATURAL DE LAGOA VERMELHA, MORADORA DE BENTO GONÇALVES

Expediente

Circulação: semanal, às sextas-feiras
Endereço: rua 13 de Maio, 877/602 (L'América Shopping), bairro São Bento, Bento Gonçalves
WhatsApp: (54) 3454-1015
Tiragem: 10.000 exemplares
Direção: Diogo Zanetti
Jornalismo: Lucas Marques
E-mails de contato: redacao@serranossa.com.br, comercial@serranossa.com.br, financeiro@serranossa.com.br

Acompanhe on-line:
www.serranossa.com.br
Facebook: SERRANOSSA
Instagram: jornalserranossa
Twitter: @serranossa



Cinema - 12/04 a 17/04

SHOPPING CENTER BENTO GONÇALVES

Sala 01
Kung Fu Panda 4
13:40h - 3D Dublado (sexta, domingo, segunda)
13:40h - 2D Dublado (quinta, sábado, terça, quarta)
16:00h - 3D Dublado (quinta, sábado)
16:00h - 2D Dublado (sexta, domingo, terça, quarta)
18:30h - 3D Dublado (sexta)
18:30h - 2D Dublado (terça)

16:00h - 2D Dublado
18:30h - 2D Dublado (sexta, sábado, domingo, terça, quarta)
18:30h - 2D Legendado (quinta, segunda)
21:00h - 2D Dublado (quinta, sexta, sábado, terça, quarta)
21:00h - 2D Legendado (sexta, domingo)

L'AMÉRICA SHOPPING CENTER

Godzilla e o Kong O Novo Império

18:30h - 3D Dublado (quinta, domingo)
18:30h - 2D Dublado (sábado, quarta)
21:00h - 3D Dublado (quinta, sexta, segunda)
21:00h - 2D Dublado (domingo, terça)
21:00h - 2D Legendado (sábado, quarta)

Sala 01
Evidências do Amor
13:40h - 2D Nacional (quinta, sexta, sábado, domingo, terça, quarta)
16:00h - 2D Nacional (quinta, sexta, sábado, domingo, terça, quarta)
18:30h - 2D Nacional (quinta, sexta, sábado, domingo, terça, quarta)
21:00h - 2D Nacional (quinta, sexta, sábado, domingo, terça, quarta)

Evidências do Amor

13:40h - 2D Nacional
16:00h - 2D Nacional (quinta, sexta, sábado, domingo, terça, quarta)
18:30h - 2D Nacional (quinta, sábado, quarta)

Sala 02
Kung Fu Panda 4
13:40h - 3D Dublado (sexta, domingo)
13:40h - 2D Dublado (quinta, sábado, terça, quarta)
16:00h - 3D Dublado (quinta, sábado)
16:00h - 2D Dublado (sexta, domingo, terça, quarta)

A Primeira Profecia

18:30h - 2D Dublado (domingo, terça)
18:30h - 2D Legendado (sexta)
21:00h - 2D Dublado (quinta, sexta, sábado, domingo, quarta)
21:00h - 2D Legendado (terça)

Godzilla e o Kong O Novo Império
18:30h - 2D Dublado (quinta, sábado)
18:30h - 2D Legendado (terça)
21:00h - 2D Dublado (sexta, quarta)
21:00h - 2D Legendado (domingo)

Ghostbusters Apocalipse de Gelo

13:40h - 2D Dublado (quinta, sexta, sábado, domingo, terça, quarta)

A Primeira Profecia
18:30h - 2D Dublado (sexta, domingo)
18:30h - 2D Legendado (quarta)
21:00h - 2D Dublado (sábado, terça)
21:00h - 2D Legendado (quinta)



Divulgação

A comédia brasileira "Evidências do Amor", estrelada pelo comediante Fábio Porchat e pela cantora Sandy Leah, é a principal estreia da semana nos cinemas de Bento Gonçalves. A história conta a vida de Marco Antonio, que pensava ser o noivo perfeito de Laura, mas que acaba abandonado no altar. Triste, ele começa a viajar no tempo sempre que ouve a música favorita do casal, "Evidências". Mais especificamente: ele revisita os momentos em que ele aparentemente não foi tão perfeito assim.

A importância do trabalho do psicólogo no atendimento a pessoas idosas

O envelhecimento pode provocar alterações emocionais, físicas e sociais na vida da pessoa idosa. Em geral, isto pode ocorrer quando a pessoa idosa se depara com mudanças, em diferentes aspectos da sua vida, com as quais tem dificuldade de lidar. Essas mudanças, que podem estar relacionadas a características genéticas ou a história de vida da pessoa idosa, podem afetar diretamente seu bem-estar e sua qualidade de vida. Nestes casos, o acompanhamento psicológico para idosos torna-se fundamental.

Quais os principais fatores que afetam a saúde mental do idoso? Separei, abaixo, alguns fatores que justificam a importância do atendimento psicológico para idosos:

1. Mudanças físicas

Após os 40 anos, é natural que algumas mudanças ocorram no organismo. Com o passar do tempo, declínios funcionais – como a queda da força muscular, da flexibilidade, da agilidade, do equilíbrio e, até mesmo, da capacidade cardiorrespiratória – podem levar o indivíduo a perder sua autonomia e, consequentemente, sua qualidade de vida.

2. Medo do envelhecimento

Envelhecer é viver. Logo, o processo de envelhecimento deveria ser comemorado. No entanto, a realidade pode estar longe disso. Em geral, temos medo de envelhecer. Provavelmente, porque a maioria de nós associa o envelhecimento a perdas, seja perda de capacidade funcional; perda do auge produtivo; ou perda de entes queridos.

Na cultura ocidental contem-



Andreza Lazzarotto
Psicóloga clínica | CRP 07/37129
Especializanda em Psicogerontologia
Contato: (54) 99980-2845
@andrezalazzarotto.psic

porânea, a preocupação com o envelhecimento é tão acentuada que é comum as pessoas buscarem soluções para manter a juventude. Tratamentos estéticos e medicamentos “milagrosos” que prometem a aparência e a condição física de alguém mais novo atraem a atenção de muitas pessoas. Esse tipo de preocupação, além de ser contrário à ordem natural da vida, pode causar problemas psicológicos, levando o indivíduo a ter sinais de tristeza, de ansiedade e até de depressão.

3. Processos de luto

O processo de luto não deve ser desprezado em nenhuma idade. É preciso apoiar e respeitar o tempo que cada pessoa leva para processar a perda de alguém. Quando a perda de um ente querido ocorre na terceira idade, ela pode provocar reflexões acerca da própria finitude. Adicionalmente, pode ampliar os efeitos emocionais negativos de ou-

tros tipos de perda já mencionados neste texto, como a perda de capacidade funcional.

4. Perda de papéis sociais

Os papéis sociais que são desempenhados durante a vida sofrem alterações com o envelhecimento. A aposentadoria, por exemplo, pode levar o indivíduo a se sentir improdutivo. Quando passa a residir em Instituição de Longa Permanência para Idosos (ILPIs), além da perda do papel social de provedor(a), é comum sentir que não é mais o(a) responsável por cuidar de suas famílias ou, até mesmo, se sentir como um “peso” na vida dos familiares.

Em resumo, a sensação de depender de alguém e de não ser mais o dono da própria casa podem levar o idoso a uma maior vulnerabilidade emocional, diminuindo seu bem-estar e tornando o início de sua estadia na nova residência um momento delicado e difícil.

Logo, precisamos normalizar o fato de que pessoas idosas precisam, de alguma forma, frequentar espaços para cuidar de sua saúde mental, como, por exemplo, psicoterapia, grupos de apoio e palestras informativas, pois a informação sobre esse momento será o que dará suporte psicológico para auxiliar a própria pessoa idosa e seus cuidadores no gerenciamento de suas próprias emoções e numa melhor qualidade de vida.

“Nascer é uma possibilidade, viver é um risco, envelhecer é um privilégio!”

Mário Quintana

Museu do Imigrante

Exposição sobre o dia a dia das mulheres

O Museu do Imigrante sedia a exposição artística “O silêncio da alma”, da artista plástica Jane Maria. São 14 telas produzidas em tinta óleo, que representam a figura feminina em diferentes situações do cotidiano, em silêncio.

Ao retratar o silêncio nas mulheres retratadas, Jane evoca sua própria experiência e memória. “Por experiência própria, muitas vezes tive que me silenciar por exigência de uma educação autoritária onde os mais velhos eram símbolo de poder e autoridade. Ao longo da vida me deparei muito com isso. Acho que aprendi a ficar em silêncio e observar isso nas outras mulheres”, afirma.

Da exposição, se tem um profundo olhar em silêncios femininos, sejam de sonhos, de inquietações, de vida, por vezes, românticos.

Jane Maria é formada em Artes Plásticas e, há 15 anos, se dedica ao seu tema preferido: o protagonismo feminino em trabalhos figurativos. “Pinto mulheres porque quero mostrar o sentimento dessas mulheres, sua luta diária e eterna pelo reconhecimento, respeito e igualdade. Independente de cor, raça, credo, idade e classes sociais”, ressalta Jane.

A exposição segue aberta para visitas até o dia 07 de maio, de terça a sexta, das 8h às 17h, e aos sábados, das 8h às 12h e das 13h às 17h. O Museu do Imigrante está localizado na rua Herny Hugo Dreher, 127, bairro Planalto.



Jane Maria

Morre Ziraldo



Agência Brasil

O autor Ziraldo morreu no último sábado, 06/04, aos 91 anos. A morte foi confirmada pela família do desenhista. Em nota oficial divulgada pela família, ele morreu de causas naturais.

Aclamado pelo trabalho literário infantil, Ziraldo recebeu inúmeras premiações. Sua mais conhecida criação, o Menino Malquinho, nasceu nos anos 1980 e foi inspirado no filho do escritor. O personagem deu origem ao livro infantil campeão de vendas e ao filme de grande sucesso nos cinemas do país. O livro foi traduzido para o inglês, espanhol, basco, alemão e o italiano e teve adaptações para o cinema, teatro e televisão.

Benzedeira Espiritual

VOCÊ PRECISA DE UM CONSELHO?

Taróloga especializada em consultas de cartas, Tarô do Amor e aberturas de caminho.
Trago seu amor de volta!

Quer melhorar sua saúde? ter sucesso financeiro?
Ter mais paz e harmonia? Tem insônia?

PROCURE HOJE MESMO!
FAÇA UMA LIMPEZA ESPIRITUAL!

MARQUE SUA CONSULTA
(54) **99671 9077**

Literatura

Programação da 'Semana do Livro' de Bento

Entre os dias 22 e 26 de abril, a Biblioteca Pública Castro Alves, de Bento Gonçalves, convida a comunidade a adentrar no mundo da literatura por meio da 'Semana do Livro'. Confira a programação:

22 de abril

8h30 – Abertura da Semana do Livro na Fundação Casa das Artes
9h – Peça de teatro do Grupo UEBA – “Conto contigo e comigo”
Tarde – Projeto Livro Encon-

trado em bairros na Zona Norte

23 de abril

Manhã – Projeto Livro Encontrado nos bairros da Zona Sul
Tarde – Varal Literário no bairro Centro

24 de abril

8h – Contação de histórias e visita guiada na Biblioteca Pública
8h30 - EMEF Tancredo de Almeida Neves – Projeto Sesc Mais

Leitura

10h30 - EEEF General Bento Gonçalves da Silva – Projeto Sesc Mais Leitura

25 de abril

Projeto Livro Encontrado no bairro Centro
8h30 – EMEF Ernesto Dornelles – Projeto Sesc Mais Leitura
14h – Contação de histórias e visita guiada na Biblioteca Pública Castro Alves

16h30 – Colégio Estadual Dona Isabel - Projeto Sesc Mais Leitura

26 de abril

9h - Palestra: “Mulheres escritoras do Renascimento e Barroco”, com a historiadora Dra. Cristine Tedesco e mediação de Eunice Pigozzo – Local: Biblioteca Pública Castro Alves
14h - Bingo Literário, com a Maturidade Ativa do Sesc

Para mulheres

IFRS Bento oferece aulas de Taekwondo grátis

No próximo dia 17 de abril, a professora Minéia Frezza, do Instituto Federal de Educação, Ciência e Tecnologia do Rio Grande do Sul (IFRS), irá iniciar nova turma de Taekwondo voltada para as mulheres.

As aulas acontecerão às quartas-feiras, das 16h às 17h, na Sala de Áudios 2 do Campus Bento Gonçalves (avenida Osvaldo Aranha,

540, bairro Juventude da Enologia).

A atividade é gratuita e é promovida pelo Projeto de Atividades Físicas e Esportivas do Campus Bento, coordenado pela professora de Educação Física, Cibele Alves dos Santos.

Para mais informações, é necessário enviar um e-mail para mineia.frezza@bento.ifrs.edu.br.

KINTO
ONE
FLEET

SEU GESTOR DE FROTA
CARRO POR ASSINATURA
DA TOYOTA PARA CNPJ

TODOS OS VEÍCULOS CONTÉM:

• SEGURO • EMPLACAMENTO • MANUTENÇÃO • CARRO RESERVA • ASSISTÊNCIA 24 HORAS • TELEMETRIA



Entre em contato:

(54) 2992.9300

(54) 99657.6134

terrasoltoyota.com.br

De 22 a 26 de abril

Semana do Livro de Bento terá teatro, arte e muita literatura

Cultura | 15

Previsão do tempo

Fonte: Climatempo (<https://www.climatempo.com.br>)

12/04
17°
25°
Chuvoso durante o dia e à noite.

13/04
17°
24°
A previsão do tempo para sábado é de chuvoso durante o dia e à noite.

14/04
18°
25°
Sol com muitas nuvens durante o dia. Períodos de nublado, com chuva a qualquer hora.

Jovens são público alvo

Vacina do HPV será de dose única no Rio Grande do Sul após novas regras da Saúde



SES RS

Saúde | 4

Criminalidade

Guarda Civil Municipal de Bento Gonçalves registra bons números de ações em três meses

No primeiro trimestre de 2024, segundo dados da secretaria de Segurança, os agentes receberam, ao menos, 1.078 ligações denunciando algum tipo de delito

Segurança | 8

Esporte

IFRS de Bento Gonçalves promove aulas grátis de Taekwondo para mulheres

Geral | 15

NÃO PERCA A ÚLTIMA
OPORTUNIDADE!

Assembleia 2024

DIGITAL GRAVADA

PScom

Associado, ainda dá tempo de participar!

11 a 17/04

Você pode participar da Assembleia através do **App Sicredi** (clique em Menu > Assembleias) ou acessando sicredi.com.br/assembleias.

Sua participação é importante para fortalecermos ainda mais a nossa Cooperativa.

JUNTOS
Programa de Fidelidade

Não perca esta chance de participar e ganhar **10 pontos** no **JUNTOS**.

Sicredi

