

*Mais de 20 dias depois*

## Catástrofe no Rio Grande do Sul segue causando problemas e deixando vítimas

Mauricio Tonetto/Secom



VISITE-NOS:  
TRAVESSA MANAUS, 167

**allmax**

(54) 997-100-400

Segundo dados da Defesa Civil do Estado, são mais de 160 óbitos já confirmados, 2,3 milhões de pessoas afetadas em 468 municípios e dezenas seguem desaparecidas

Especial | 4

*"Abraço"*

## Afetado pelo desastre, Turismo de Bento Gonçalves busca maneiras de se manter em pé

Prefeitura Bento



Foi criado um grupo de trabalho, formado por entidades, associações turísticas e lideranças do setor, para planejar ações de execução a curto, médio e longo prazo para a retomada

Especial | 7

*Doença*

## Duas pessoas já morreram por leptospirose no RS após enchentes

Os casos foram registrados nas cidades de Travesseiro, no Vale do Taquari, e em Venâncio Aires, no Vale do Rio Pardo

Saúde | 2

*Deputados estaduais*

## Assembleia aprova "Plano Rio Grande", do governo estadual, para reconstrução

Apenas dois deputados estaduais votaram contra a proposta; o "Plano Rio Grande" foi lançado pelo governo Eduardo Leite na última semana

Política | 5

*FGTS*

## Todos os cidadãos de Bento Gonçalves podem solicitar o saque calamidade

A prefeitura também iniciou o cadastro das famílias que perderam suas casas ou que tiveram danos nas residências para receberem recurso do governo federal

Especial | 5

Validade: 24/5/2024, enquanto durarem os estoques. Fotos ilustrativas

**Só Hoje** **super apolo**  
AQUI VOCÊ É DE CASA

NOVA FÓRMULA

**OMO**  
lavagem perfeita  
muito poder, muita cuidado

Frango inteiro temperado congelado Sadia kg. **6,99** kg

Lava Roupas Omo 1,6kg. Lavagem perfeita **19,90** cada

## Saúde

## Campanha visa fortalecer doação de leite materno

Em Bento, o Banco de Leite AMA Tacchini realiza a coleta; em 2023, 500 bebês foram beneficiados

## Lucas Marques

Em 2023, o Ministério da Saúde registrou a doação de 253 mil litros de leite humano a partir da ação de 198 mil mulheres. Com isso, 225.762 recém-nascidos foram diretamente beneficiados. O número é 8% maior do que o registrado em 2022 e representa 55% da real necessidade por leite humano no Brasil. Com o objetivo de ampliar ainda mais esse quantitativo, a pasta lançou a campanha "Doe leite materno: vida em cada gota recebida". A meta para 2024 é ampliar mais 5% a oferta de leite materno a recém-nascidos internados nas unidades neonatais do país.

A doação de leite humano traz benefícios aos recém-nascidos prematuros ou de baixo peso que estão internados em Unidades de Tratamento Intensivo (UTIs) neonatais e não podem ser amamentados pela própria mãe. As chances de recuperação e de uma vida mais saudável aumentam se a alimentação exclusiva com leite humano for possibilitada.

## ONDE DOAR EM BENTO?

Bento Gonçalves conta com o

Banco de Leite AMA Tacchini. Lá, são realizadas as atividades de coleta, processamento (pasteurização) e controle de qualidade do leite produzido nos primeiros dias após o parto (o colostro), leite de transição e leite humano maduro, e distribuição sob prescrição médica ou de nutricionista.

Em 2023, o AMA Tacchini atendeu 500 bebês. O número é um pouco maior do que o registrado em 2022, quando foram alimentadas 493 crianças internadas na UTI Neonatal e Pediátrica do Hospital Tacchini. Durante o último ciclo, 944 mães realizaram suas doações. Juntas, elas somaram 9.646 contribuições durante o ano, que geraram 491 litros de leite pasteurizado.

## QUEM PODE DOAR?

Toda mulher que amamenta é uma possível doadora de leite humano. Para doar, basta ser saudável e não tomar nenhum medicamento que interfira na amamentação.

## COMO FAZER A DOAÇÃO?

Entre em contato com o AMA TACCHINI para receber as orientações, através do telefone (54) 3055.0303 ou pelo e-mail [banco-deleite@tacchini.com.br](mailto:banco-deleite@tacchini.com.br) ou pelo WhatsApp: (54)99237-1842.

A coleta em domicílio é feita a partir da parceria com o Corpo de Bombeiros de Bento Gonçalves, que se responsabiliza pelo recolhimento e transporte do leite até o hospital.

## Cuidados pós-chuvas

## Leptospirose, uma doença silenciosa e invisível; Estado já registrou duas mortes

Ela é transmitida, principalmente, pela urina de ratos; pessoas que realizam trabalho voluntário de limpeza devem tomar cuidados

Nas últimas semanas, Bento Gonçalves foi uma das mais de 460 cidades atingidas pelos efeitos de fortes chuvas. E isso ascende um alerta para uma doença silenciosa e invisível: a leptospirose, doença infecciosa febril aguda que é transmitida a partir da exposição direta ou indireta à urina de animais, especialmente ratos.

Com o intuito de orientar a população sobre os riscos da doença, a secretaria municipal da Saúde (SMS) de Bento alerta sobre os cuidados e sintomas da leptospirose. A coordenadora médica Paula Coghetto Pertile destaca que "enquanto o barro permanecer úmido e molhado, há chances grandes de manter a bactéria viva e contaminar a população. Utilizem sacos plásticos por dentro das meias, luvas e botas impermeáveis além de desinfetar com água sanitária as áreas e objetos que tiveram contato com ela".

Os cuidados também servem

para voluntários que vão em localidades atingidas por enchentes e realizam a limpeza.

## A DOENÇA

A leptospirose é causada por bactérias do gênero *Leptospira*, presente na urina do rato, muito comum em esgotos e bueiros, e que se mistura à enxurrada e lama das enchentes. A pessoa que tiver contato com a água das chuvas ou lama contaminada poderá se infectar.

## SINTOMAS

- Dores no corpo (principalmente nas panturrilhas);
- Febre igual ou acima de 38°C;
- Calafrios;
- Icterícia Rubínica (coloração amarelada manifestada na pele e nos olhos, que por vezes ficam avermelhados).

## SINAIS DE CONJUNTIVITE

O período de incubação da doença pode chegar até 30 dias, mas normalmente os sintomas se manifestam entre sete e 14 dias após a exposição ao risco.

O tratamento da leptospirose consiste no uso de antibióticos. Ainda de acordo com orientações da secretaria da Saúde, se a pessoa suspeitar da doença, é recomendado buscar atendimento em alguma unidade de saúde ou em alguma unidade de pronto atendimento médico (UPA ou PA Zona Norte).

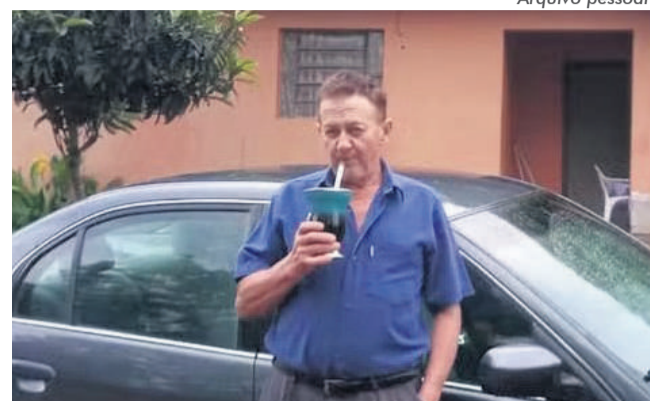

Arquivo pessoal

## Mortes pela doença no Rio Grande do Sul

Na segunda-feira, 20/05, a secretaria estadual da Saúde (SES) do Rio Grande do Sul confirmou a morte de um idoso de 67 anos, identificado como Eldo Gross, por leptospirose. Ele era residente de Travesseiro, uma das cidades do Vale do Taquari atingidas por enchentes nas últimas semanas. A secretaria municipal de Travesseiro confirmou a morte pela doença ainda no domingo, 19/05.

A confirmação, segundo a SES, se deu após o resultado positivo na amostra analisada pelo Laboratório Central do Estado (Lacen), em Porto Alegre. O óbito de Gross ocorreu na sexta-feira, 17 de maio. Os primeiros sintomas foram percebidos no dia 9 de maio.

Na quarta, 22/05, a SES confirmou a segunda morte em de-

corrência da doença e que está relacionada às enchentes no Estado. Trata-se de um homem, de 33 anos, que não teve a identidade revelada. Ele era morador de Venâncio Aires. O óbito ocorreu no dia 17 de maio. Familiares informaram à prefeitura que ele teria adotado cuidados, como o uso de botas, mas que acabou mantendo contato com a água.

A SES, por meio do Centro Estadual de Vigilância em Saúde (Cevs), vem realizando o monitoramento de casos suspeitos a partir das notificações realizadas pelos municípios. Conforme o monitoramento do Centro Estadual de Vigilância em Saúde, de 2 de maio até o final da tarde de terça-feira, 21/05, foram confirmados 29 casos de leptospirose no Estado.

## Fruteira São Roque

## A sua fruteira!

ABERTA TODOS OS DIAS SEM FECHAR AO MEIO-DIA

Quer receber nossas ofertas diariamente? Siga os seguintes passos: escaneie o QR Code, salve nosso contato e envie a mensagem: quero ofertas.

Aguarde para receber todas as nossas promoções em primeira mão.



Imagens meramente ilustrativas.

|   |  |  |   |   |  |
|---|--|--|---|---|--|
| <br>Limão<br>1,98 kg                         | <br>Laranja de Suco<br>3,48 kg                  | <br>Tomate Longa Vida<br>5,98 kg                                | <br>Bergamota Comum<br>2,48 kg                                 | <br>Bergamota Pokan<br>2,48 kg   | <br>Banana Caturra<br>2,48 kg                             |
| <br>Mamão Formosa<br>5,98 kg                 | <br>Extrato de Tomate Cajamar (350g)<br>2,99 un | <br>Feijão Preto Azulão (1kg)<br>6,29 un                        | <br>Massa com Ovos Domelly (500g)<br>2,99 un                   | <br>Pão de Alho Marsala (450g)<br>12,89 un                             | <br>Coca-Cola (2 litros)<br>8,25 un                       |
| <br>Cerveja Amstel 473ml (quente)<br>3,98 un | <br>Presunto Frimesa (fatiado)<br>21,90 kg      | <br>Coxa e Sobrecoxa de Frango Congelada (sem dorso)<br>9,49 kg | <br>Agulha Bovina Tradicional (com osso)<br>24,90 kg          | <br>Paleta Bovina Tradicional (com osso)<br>24,90 kg                   | <br>Patinho Bovino (em bife)<br>36,90 kg                  |
| <br>Salsichão Santa Clara<br>17,99 kg        | <br>Pernil Suíno<br>14,90 kg                    | <br>Chuleta Bovina<br>39,90 kg                                  | <br>Lava Roupas em Pó OMO Lavagem Perfeita (2,2kg)<br>29,90 un | <br>Papel Higiênico Stylus Folha Dupla (12 rolos 20 metros)<br>9,98 un | <br>Amaciante Downy Brisa e Lírio (1,5 litro)<br>25,99 un |

Ofertas válidas para sexta-feira 24/05 ou enquanto durarem os estoques.

Av. São Roque, 455  
Fone: (54) 3451-1370

Novo número  
9 9656-9853

**Maio Laranja**

**Campanha visa o combate ao abuso de crianças e adolescentes**

No sábado, 25/05, ocorre campanha de conscientização no Centro de Bento

O "Maio Laranja" é uma campanha nacional onde um alerta é evidenciado: o abuso sexual contra crianças e adolescentes. No mês são reforçados ações e atividades que levam a informação sobre como enfrentar esse tipo de violência, de quais são os sinais de abuso e à exploração sexual, como denunciar e como acolher a criança e/ou adolescente.

No município, o "Maio Laranja" é organizado pelo Comitê Municipal de Enfrentamento de Todas as Formas de Violência contra Crianças e Adolescentes. Ele atua desde 2018, tendo sido o primeiro criado no Rio Grande do Sul, por meio do Decreto 9.841 de 05 de junho. A Rede de Bento Gonçalves e o Enfrentamento das Violências contra Crianças e Adolescentes traz dados sobre os números e ações de 2023:

- O Conselho Tutelar registrou 1.107 casos de direitos violados;
- A Secretaria de Saúde teve 506 casos que demandaram atendimentos de saúde (Atenção Primária e Secundária);
- A Delegacia Especializada de Atendimento à Mulher teve 422 boletins de ocorrência relacionados à criança e ao adolescente;

A Secretaria de Esportes e Desenvolvimento Social registrou 275 casos que demandaram de atendimento da Assistência Social via Centro de Referência de Assistência Social (CREAS).

A vice-coordenadora do Comitê, Érica Fiorin, reflete o movimento do município em enxergar a violência e dar o devido encaminhamento e acompanhamento. "Os números que temos em nosso município, e que aumentam a cada ano, refletem o trabalho da rede de atendimento da criança e do adolescente, que ao longo dos anos vem adquirindo conhecimento técnico acerca da legislação, do desenvolvimento infantil, bem como, apurando seu olhar para as suspeitas de violência e sentindo-se mais segura a comunicar essas suspeitas. A partir da comunicação da suspeita da violência, a criança/adolescente entra num fluxo dos atendimentos e acompanhamentos necessários na área da saúde e assistência social", afirma.

Capacitações foram realizadas com 756 profissionais das áreas da Educação, Assistência Social, Saúde, Segurança e Conselho Tutelar, destacando a importância da escuta especializada, a notificação de violências, atendimentos de crianças e adolescentes vítimas de violências, entre outros. A capacitação visa qualificar e atualizar os servidores da rede sobre os devidos assuntos, segundo a prefeitura de Bento Gonçalves.



Divulgação

"Precisamos dar visibilidade ao assunto, pois todos nós somos responsáveis pelas crianças e adolescentes de nosso município. Devemos escutar, olhar e protegê-las de qualquer forma de violência. O 'Maio Laranja' tem o destaque para o enfrentamento da violência e exploração sexual e queremos ressaltar que anualmente recebemos em média 120 denúncias de casos suspeitos e/ou confirmados", segundo a coordenadora do Comitê Municipal, Graciele Nondillo.

Neste sábado, 25 de maio, das 9h às 12h, ocorre na Via Del Vino (Centro de Bento), uma ação de conscientização sobre o combate ao abuso e exploração sexual de crianças e adolescentes, com a entrega de materiais informativos e apresentações artísticas dos Serviços de Convivência e Fortalecimento de Vínculos (SCFVs) e de escolas.

**Onde denunciar**  
 Conselho Tutelar: (54) 3055-8559;  
 Plantão: (54) 99159-5744;  
 DEAM: (54) 3454-2899;  
 Disque Direitos Humanos 100.

**Tacchini e Univates**

**Curso de Técnico em Enfermagem inicia em BG**



Divulgação/Tacchini

Na última segunda-feira, 20 de maio, ocorreu a aula inaugural da formação de novos(as) Técnicos(as) de Enfermagem da Univates em Bento Gonçalves. O início do curso ocorreu na mesma data em que é comemorado o Dia Nacional do Técnico de Enfermagem. Fruto da parceria entre a instituição de ensino e o Hospital Tacchini, a formação é a primeira disponibilizada pela universidade no município.

Ao todo, 26 pessoas iniciam o curso. Todos eles recebem oportunidade de trabalho no próprio Tacchini. Destes, 17 já ocupavam cargos na instituição em outras áreas e outros 9 aproveitaram a oportunidade para iniciar uma carreira no hospital bento-gonçalvenses. Para incentivar a formação de novos profissionais, o Tacchini ofereceu bolsas de estudo de até 90% aos estudantes.

A aula inaugural contou com a presença da gestora de pesso-

as do Tacchini, Leiza Balbinot, e da gerente de enfermagem do Tacchini, Letícia Bianchi. Representando a Univates, estiveram os professores Júnior Roberto Willig, diretor administrativo da Fundação Univates; Edi Fassini, diretora do Centro de Educação Profissional da Univates (CEP) da Univates e Maria Bernadete Koch Kranz, coordenadora do Curso Técnico em Enfermagem de Bento Gonçalves.

O curso de Técnico de Enfermagem da Univates possui duração de 2 anos. Inicialmente, as aulas serão realizadas no turno da noite, na mesma estrutura montada para receber o futuro curso de Medicina da universidade em Bento Gonçalves, no segundo andar do Hospital do Tacchimed. Durante a formação, os estágios serão realizados dentro do hospital e parte do corpo docente será formada por profissionais que já atuam no Hospital Tacchini.

**Para todos**

**Vacina da gripe liberada**

A vacina da gripe já é oferecida para toda a população acima dos seis meses de idade em Bento Gonçalves.

A dose pode ser aplicada de segunda a sexta-feira, das 7h30 às 11h e das 13h às 16h30.

Confira os postos de atendimento para a vacinação: Zona Sul, Central, São Roque, Santa Helena, Fenavinho, Centro de Referência Materno Infantil, Aparecida, Barracão, Conceição, Eucaliptos, Licorsul, Maria Goretti, Municipal, Ouro Verde, Progresso, Santa Marta, Vila Nova II, Zatt e Tuiuti.

A UBS São Roque tem horário estendido, atendendo também no vespertino, das 17h30 às 21h. As unidades de saúde do Municipal, Conceição, Zatt, Vila Nova e Santa Helena também atuam no vespertino, exclusivamente às segundas-feiras. No momento, a unidade do distrito de Faria Lemos está com o atendimento interrompido.

Prefeitura BG



**PAGUE SUAS COMPRAS EM 3X NO CARTÃO**

VISA

PARCELAMENTO DISPONÍVEL PARA COMPRAS ACIMA DE **R\$ 300,00**

**super apolo**  
AQUI VOCÊ É DE CASA

Ofertas válidas dia 24/5/2023, enquanto durarem os estoques. Fotografias ilustrativas.

|                        |                         |   |                         |
|------------------------|-------------------------|---|-------------------------|
| <br><b>6,99</b> / kg   | <br><b>7,99</b> / kg    | <br><b>9,90</b> / cada  | <br><b>19,90</b> / cada |
| <br><b>39,90</b> / kg  | <br><b>14,90</b> / cada | <p style="writing-mode: vertical-rl; transform: rotate(180deg);">BEBA COM MODERAÇÃO</p><br><b>6,49</b> / cada<br><b>COMPRE 24 UN. PAGUE 5,49</b> / cada | <br><b>4,99</b> / cada  |
| <br><b>0,99</b> / cada | <br><b>0,99</b> / cada  | <br><b>6,99</b> / cada  | <br><b>14,90</b> / cada |
| <br><b>6,99</b> / cada | <br><b>19,90</b> / cada |   |                         |

O desconto das promoções é dado diretamente no caixa. As ofertas aqui anunciadas não se aplicam para as compras online.

## Calamidade

# Tragédia no RS: Bento Gonçalves já contabiliza 10 vítimas fatais oficiais

**A jovem advogada Natália Cobalchini, que ficou 19 dias desaparecida, foi encontrada nesta semana**

**Lucas Marques**

As buscas por desaparecidos em Bento Gonçalves após graves deslizamentos de terra no interior ainda estão ocorrendo em localidades como Linha Alcântara e Passo Velho. Mais de 80 bombeiros trabalham diariamente, contando com ajuda de cães farejadores e do Exército Brasileiro.

Na segunda-feira, 20 de maio, o corpo da 10ª vítima fatal dos desmoronamentos foi localizado em Faria Lemos. A advogada Natália Cobalchini, de 27 anos, foi encontrada no final da tarde de segunda, no local onde a casa da família foi soterrada. Natália era filha de Artêmio (o Neco) e Ivonete Cobalchini, comerciantes que também morreram. Eles foram localizados no dia 02 de maio.

O desmoronamento na localidade ocorreu no dia 1º de maio. Desde lá, uma angústia tomava conta da família, que procurava por Natália de forma incessante, dia e noite, contando com apoio das forças de segurança e volun-

tários. Após mais de duas semanas de buscas, a jovem foi encontrada. Marina Cobalchini, irmã de Natália, escreveu nas redes sociais após ela ser localizada. "Encontramos nossa menina! Deus, eu sempre acreditei que isso seria possível! Obrigadei, meu pai. TE AMAMOS PARA SEMPRE".

Natália foi candidata à corte da 17ª Fenavinho, em 2022. Era especialista em Direito Previdenciário e realizava pós-graduação em Direito na Pontifícia Universidade Católica (PUC-RS).

A Ordem dos Advogados do Brasil (OAB) subseção Bento Gonçalves lamentou a morte da jovem advogada. "Desde a comunicação de seu desaparecimento esta Subseção manteve contato direto com o Corpo de Bombeiros e Defesa Civil na esperança de encontrarmos a colega com vida, sendo que somente agora, 23h28 [de segunda, 20/05], obtivemos a confirmação formal de seu falecimento pelas autoridades competentes", escreveu a entidade no Instagram. "Dra. Natália, jovem advogada de nossa Subseção, fazia parte de nossa comunidade jurídica e, certamente, por este breve período que esteve entre nós, deixou seu legado", finaliza a nota.

A jovem foi cremada, na terça-feira, 21/05, em Caxias do Sul.

### CORPO NO RIO TAQUARI

Por volta das 15h de terça-feira, 21/05, um corpo foi localizado



Acervo pessoal

às margens do Rio Taquari, entre Bento Gonçalves e Santa Tereza.

Equipes do Corpo de Bombeiros Militar do Rio Grande do Sul (CBMRS) e do Exército Brasileiro encontraram a vítima. O cadáver foi encaminhado para o Instituto Médico Legal (IML) para identificação. Ainda não há confirmação se a vítima seria uma das desaparecidas de Bento Gonçalves e Veranópolis, ou se seria uma vítima que não havia sido informada.

A Defesa Civil do Rio Grande do Sul já considera o óbito para Bento Gonçalves. A prefeitura da cidade não confirma.

Até as 17h desta quinta-feira, 23/05, **quatro pessoas** seguiram desaparecidas em Bento Gonçalves: Carine Milani; Isabel Velere Antonello Gallon; Lourdes Helena Lazarini; e Nelsa Faccin Gallon.

## Não acaba

# Rio Grande do Sul ainda enfrenta problemas das enchentes

**Mais de 2,3 milhões de gaúchos foram afetados por enchentes e/ou desmoronamentos de terra**

**Lucas Marques**

Mais de 20 dias após o início da maior catástrofe climática do Rio Grande do Sul, as consequências de enchentes e desmoronamentos seguem surgindo.

Segundo o boletim da Defesa Civil do Estado divulgado às 9h de quinta-feira, 23/05, 468 municípios gaúchos foram afetados, de alguma maneira, pela tragédia ambiental. São 65,7 mil pessoas em mais de 700 abrigos espalhados pelo RS. O número de desalojados (aqueles que vão para a casa de amigos e/ou familiares) segue na casa dos 581 mil.

Mais de 70 pessoas seguem desaparecidas - incluindo quatro de Bento Gonçalves (leia ao lado). São 163 óbitos confirmados em 48 municípios - 10 em Bento. São cerca de 82 mil pessoas resgatadas, além de 12,4 mil animais (cachorros, gatos, cavalos, etc.).

Um efetivo de 27,7 mil servidores foi empregado nas ações pelo Estado, sendo utilizadas mais de 4 mil viaturas, 17 aeronaves e 255



Gustavo Mansur

embarcações.

### ESTADO DE CALAMIDADE

O governo estadual publicou, na 2ª edição do Diário Oficial do Estado (DOE) de terça, 21/05, o Decreto 57.626, que atualiza a lista de municípios em calamidade pública e em situação de emergência.

Conforme o texto, a medida foi tomada a partir de requerimentos e novas informações trazidas pelos municípios sobre as áreas afetadas e sobre a extensão dos danos ocorridos. Também foi motivada pela ampliação do acesso pelo Estado, ainda que precário, em alguns pontos, ampliando as informações

sobre as consequências do evento meteorológico.

Além da reclassificação da intensidade do desastre, de Nível II para Nível III, e vice-versa, também houve a inclusão de municípios na declaração estadual. Assim, no decreto anterior (nº 57.614, de 13 de maio de 2024), foram identificados 46 municípios em estado de calamidade e 320 em situação de emergência. No documento mais recente, os números subiram para 78 e 340, respectivamente.

Conforme o art. 2º, o Decreto 57.626 entrou em vigor na data da publicação, 21/05.

Mortes confirmadas em Bento Gonçalves até as 17h de quinta, 23/05:

- ALICE ESTIVALET SANTOS - ANILTON DE OLIVEIRA SANTOS
- ARTEMIO COBALCHINI - AVELINO MARCHIORI
- IVONETE MARIA COBALCHINI - LUIS CARLOS SCHUTKOVSKI
- MATEUS TANSINI - EVA VALIATTI MARCHIORI
- CATARINA RIZZARDO BELLÉ - NATÁLIA COBALCHINI

## Juntos pelo RS

# Grêmio e Internacional lançam campanha pela reconstrução do RS

**Antes mesmo do lançamento oficial, a iniciativa já viabilizou auxílios, em dinheiro e insumos, que somam R\$ 28,4 milhões**

Os clubes de futebol gaúchos Grêmio e Internacional lançaram, na última terça-feira, 21/05, a campanha "Jogando Junto - Pela Reconstrução do RS", que busca incentivar grandes empresas a participarem do restabelecimento econômico do Estado. O governo do Estado é parceiro na campanha. Antes mesmo do lançamento oficial, a iniciativa já viabilizou auxílios, em dinheiro e insumos, que somam R\$ 28,4 milhões.

O evento, que ocorreu no Centro Administrativo Contingencial (CAC), em Porto Alegre, contou com a presença do governador Eduardo Leite (PSDB) e dos presidentes dos dois clubes, Alberto Guerra (Grêmio) e Alessandro Barcellos (Internacional).

"O desastre atingiu a todos, mas emanou também um sentimento de coletividade, que deve ser transformado em uma avançada de reconstrução rápida e efetiva. A rivalidade entre os dois times foi convertida em uma soma de esforços em favor da população. É um gesto exemplar e admirável que, tenho certeza, vai inspirar a todos", afirmou Leite.



Mauricio Tonetto/Secom

As doações poderão ser feitas diretamente às famílias afetadas, a pequenas e médias empresas ou a entidades que direcionem a ajuda para a retomada de atividades produtivas. Além de contribuições financeiras, o auxílio poderá ocorrer por meio da concessão de crédito, descontos e outros benefícios. Em resposta à ajuda, os clubes farão a divulgação - em seus uniformes, por exemplo - das marcas que participarem da reconstrução econômica do Estado.

"Esse projeto representa a nossa responsabilidade social. Juntos, temos cerca de 20 milhões de torcedores. Esta é uma situação única que envolve o compromisso dos dois clubes. A nossa rivalidade vai continuar dentro de campo, quanto pudermos voltar a jogar, mas agora o nosso jogo é outro", disse Alberto Guerra, do Grêmio.

"É hora de esquecermos o que nos diferencia e jogarmos juntos pela reconstrução do Rio Grande

do Sul. Vamos trabalhar, fora de campo, para que possamos transformar a força da rivalidade Grêmio-Inter na reconstrução do Rio Grande do Sul", ressaltou o presidente do Inter, Alessandro Barcellos.

### GESTÃO DE RECURSOS

Eduardo Leite explicou que os valores arrecadados não serão destinados ao governo do Estado. "Os recursos não estarão vinculados ao governo estadual. Esta é uma iniciativa da sociedade civil, a partir dos clubes esportivos. Inclusive, as marcas podem fazer a doação diretamente. O que os clubes vão fazer é ajudar a divulgar para potencializar essas iniciativas. Eles utilizarão sua capacidade mobilizadora, audiência e visibilidade", explicou o governador.

A Central Única das Favelas (Cufa) foi escolhida pela Dupla Grêmio-Inter como ente que centralizará e receberá contribuições, caso o apoiador não tenha escolhido uma destinação específica.

## Generosidade

# Correios: 15 mil toneladas de doações para o RS

Os Correios já receberam mais de 15 mil toneladas de doações para as vítimas das chuvas no Rio Grande do Sul. Desse total, mais de 3,5 mil toneladas já foram entregues para a Defesa Civil do Estado. O restante da carga está sob a gestão logística da empresa, sendo liberada a partir de orientações do órgão.

Os números foram divulgados pelo presidente dos Correios, Fabiano Silva dos Santos, em entrevista coletiva em Porto Alegre, na terça-feira, 21/05. A ação, que vem sendo desenvolvida pela estatal desde o dia 2 de maio, abrange o recebimento, a triagem, o transporte e a entrega de itens vindos de todas as regiões brasileiras com destino à sede da Defesa Civil, na capital gaúcha.

As doações podem ser realizadas em todas as mais de 10 mil agências dos Correios do Brasil para serem transportadas, gratuitamente, para a Defesa Civil no Rio Grande do Sul.

### O QUE DOAR

- Água e itens de cesta básica

(verifique a validade de todos os itens e não doe se estiverem vencidos ou perto do vencimento);

- Ração para pet;  
- Itens de higiene pessoal (escova de dente, creme dental, sabonete, absorventes, papel higiênico e fraldas infantis e geriátricas);

- Itens de limpeza (secos, como sabão em barra, sacos de lixo, panos de limpeza, luvas, escova de limpeza, esponjas).

Os Correios não estão aceitando, temporariamente, doação de vestuário, conforme entendimento com a Defesa Civil.

### BENTO GONÇALVES

Na Capital do Vinho, as doações estão concentradas no Pavilhão E da Fundaparque (Alameda Fenavinho, 481, bairro Fenavinho). O recebimento de itens ocorre das 12h às 19h, de segunda a sexta-feira, e no sábado das 9h às 15h.

No perfil do IFRS Bento Gonçalves (@ifrsbgoficial) é atualizada, diariamente, a lista de itens prioritários para o dia.

Correios



## Doe

# Campanha do Agasalho

**A Campanha do Agasalho 2024 de Bento Gonçalves tem como tema "Sua Doação é um Abraço em Quem tem Frio". Ela iniciou em maio, em meio às fortes chuvas que acometeram a região. Ao longo deste período, teve um papel fundamental na arrecadação de roupas, calçados e cobertores, auxiliando também as pessoas que, de alguma forma, possam ter ficado desabrigadas e que necessitaram da doação de roupas ou cobertores.**

A solidariedade veio de diversas partes do Estado e do país. No ponto de acolhimento em Faria Lemos, as pessoas que chegavam dos resgates tinham acesso direto às roupas que eram doadas no local.

A primeira-dama do município, Cláudia Remus, destaca que "essa é a função da Campanha do Agasalho, de ser um ponto fixo para que as pessoas possam retirar um agasalho, um sapato, uma roupa que auxilie neste momento tão complicado para todos nós. É a solidariedade e união fazendo a diferença. Precisamos agradecer cada um que com esse gesto fez a diferença na vida dessas pessoas".

As doações ainda podem ser realizadas nas secretarias municipais, supermercados, bancos, subprefeituras, Câmara de Vereadores e nos demais pontos identificados com a caixa da Campanha, ou na Central do Agasalho (avenida Osvaldo Aranha, 1105).

## Finanças

## Auxílio Reconstrução: famílias afetadas devem solicitar auxílio de R\$ 5,1 mil

Governo Federal

A secretaria de Desenvolvimento Social está realizando o trabalho de organização e encaminhamento dos pedidos

A prefeitura de Bento Gonçalves já está realizando o cadastro prévio das famílias atingidas pelas fortes chuvas e que se enquadram no programa Auxílio Reconstrução. O trabalho é feito através da secretaria de Esportes e Desenvolvimento Social (SEDES), que cadastra os dados de cada município que teve sua residência afetada e que, por essa razão, atualmente, pode estar desalojado ou que teve danos na residência. O apoio financeiro é no valor de **R\$ 5.100,00**, pago em parcela única.

As famílias bento-gonçalveses que se enquadram neste auxílio podem entrar em contato com a SEDES através do telefone **(54) 3055-7337** para tirar dúvidas, ou se direcionar até a própria secretaria para realizar o cadastro (rua 10 de Novembro, 190, bairro Cidade Alta, no Complexo Administrativo).

O município, então, irá coletar os dados (através do preenchimento de uma ficha) e encaminhá-los ao governo federal. Para

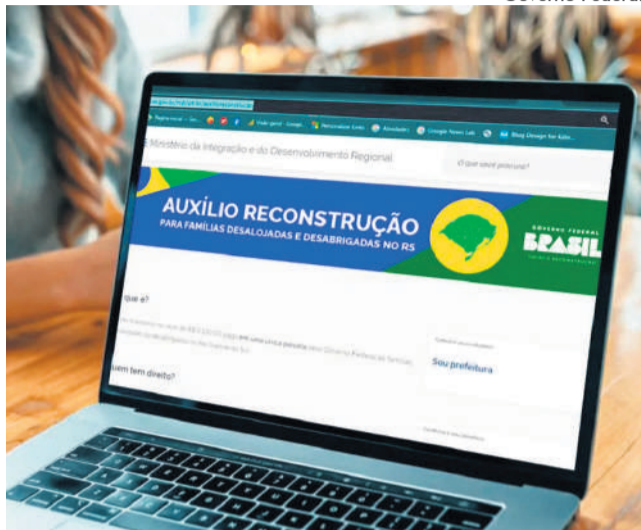

realizar o cadastro, o responsável familiar deve informar o endereço de sua moradia e os dados de quem reside no local. É obrigatório, no momento do cadastro, que o solicitante tenha o CPF de todos os integrantes da família.

A partir da segunda fase do programa, os cidadãos que fizeram a solicitação do apoio financeiro na SEDES - e que ficou comprovada a necessidade de cada um - devem acessar o site do Governo Federal e clicar em "Sou Cidadão" para confirmar as informações. Essa etapa estará disponível a partir da próxima segunda-feira, 27/05, e poderá ser feita através do site <https://www.gov.br/mdr/auxilioreconstrucao>, lançado nesta sema-

na pelo Governo Federal. O prazo de inscrição é até 10 de junho.

Após a confirmação - e com os dados regularizados -, o passo seguinte será o pagamento, que deve ser feito em parcela única por família.

## COMO IRÁ FUNCIONAR?

As pessoas aptas a receber o auxílio terão o cadastro encaminhado junto a Caixa Econômica Federal. Quem possuir conta na Caixa irá receber o dinheiro na própria conta, já os demais municípios (que não possuem conta), receberão, de forma automática, uma abertura de conta poupança, em nome do responsável da família, que poderá acessar o valor com o aplicativo Caixa Tem.

✓ O governo federal anunciou medidas para auxiliar empreendedores e pequenos negócios do Rio Grande do Sul afetados pela tragédia climática.

Os ministérios do Empreendedorismo (MEMP) e da Fazenda lançaram medida provisória, já em vigor, que criou crédito extraordinário de **R\$ 4,5 bi** para alimentar fundo de garantia (FGO) que vai permitir que os bancos emprestem **R\$ 30 bilhões** para a recuperação de MEIs, microempresas e empresas de pequeno porte, por meio do Pronampe.

Metade do valor será destinado a empréstimos para MEIs e empresas com faturamento anual de até **R\$ 360 mil**. A outra metade será destinada para empresas de pequeno porte, com faturamento anual de até **R\$ 4,8 milhões**.

Foi criado ainda um incentivo adicional para subsidiar parte das operações de crédito: **40% do valor do empréstimo** realizado no Banco do Brasil e na Caixa será quitado pelo governo, que terá R\$ 1 bilhão reservado para esse subsídio. Na prática, o empreendedor poderá pegar, por exemplo, R\$ 100 mil emprestados e ao sair do banco estará devendo R\$ 60 mil, uma vez que os R\$ 40 mil restantes serão **pagos pelo governo**.

A carência foi estendida para garantir mais fôlego aos empreendedores, que terão 24 meses para começar a pagar os empréstimos em até 60 parcelas. O limite dos empréstimos foi dobrado, e será de até 60% da receita bruta do ano anterior, permitindo ao tomador pegar um crédito maior para recuperar sua empresa.

## Política

## "Plano Rio Grande" é aprovado na Assembleia

O "Plano Rio Grande" é o programa de Reconstrução, Adaptação e Resiliência Climática do Rio Grande do Sul

## Lucas Marques

Na terça-feira, 21/05, em sessão extraordinária deliberativa virtual, a Assembleia Legislativa do Rio Grande do Sul (ALRS) aprovou o projeto do Executivo que instituiu o "Plano Rio Grande". Na semana passada, os parlamentares já haviam aprovado outras três matérias relacionadas ao enfrentamento das consequências das enchentes que atingiram grande parte dos municípios gaúchos.

O PL 133/2024, encaminhado pelo governo do Estado ao Legislativo no dia 16 de maio, recebeu 52 votos favoráveis e 2 contrários, com votação nominal dos parlamentares. Luciana Genro e Matheus Gomes, ambos do PSOL, votaram contra. A proposição instituiu o "Plano Rio Grande", programa de Reconstrução, Adaptação e Resiliência Climática do Estado do Rio Grande do Sul, cria o Fundo do Plano Rio Grande (Funrigs) e dá outras providências.

Matheus Gomes (PSOL), um dos deputados que votou contra o PL, explicou que a emenda apresentada pelo PSOL versava sobre

o caráter do fundo, que deveria ser permanente e não apenas para os anos de 23 e 24, já que os eventos climáticos extremos serão frequentes. A emenda não foi aprovada.

## DETALHES DO PROJETO

Conforme a proposição, o objetivo do "Plano Rio Grande" é planejar, coordenar e executar as ações necessárias ao enfrentamento das consequências sociais, econômicas e ambientais decorrentes dos eventos climáticos ocorridos no território do Estado nos anos de 2023 (Vale do Taquari) e 2024.

Para isso, será criado um fundo público especial de natureza orçamentária, financeira e contábil para segregar, centralizar e angariar recursos para o planejamento, a formulação, a coordenação e a execução de ações, projetos ou programas voltados para a implantação ou o incremento da resiliência climática e para o enfrentamento das consequências decorrentes dos eventos climáticos ocorridos nesses dois anos.

Algumas das fontes de receita do fundo serão aportes mensais do Tesouro do Estado, em especial os recursos decorrentes da suspensão do pagamento e renegociação da dívida com a União; emendas parlamentares, subsídios e outras subvenções advindos da União ou das entidades a ela vinculadas; doações realizadas por outros entes federados; doações realizadas por pessoas físicas e jurídicas, nacionais ou estrangeiras; doações realizadas por Estados estrangeiros e organismos internacionais; entre outros.

## Saque calamidade: população de Bento Gonçalves pode solicitar o benefício do FGTS

Desde a última terça-feira, 21/05, **todos os moradores de Bento Gonçalves** estão habilitados a solicitar o saque calamidade do Fundo de Garantia por Tempo de Serviço (FGTS). O saque tem limite de **R\$ 6.220,00** e aqueles que tiverem o valor para sacar podem se cadastrar no aplicativo da Caixa e fazer a solicitação.

Para solicitar o saque no App FGTS basta clicar em "Solicitar seu saque 100% digital" ou

no menu inferior "Saques" e selecionar "Solicitar saque": Clicar em "Calamidade pública" — Informar o nome do município e selecionar na lista — Selecionar o tipo do comprovante de endereço e digitar o CEP e número da residência.

Caso não consiga liberação via APP, o morador pode procurar diretamente uma agência da Caixa Econômica Federal.

**Os documentos necessários para o saque são:**

- Carteira de Identidade - também são aceitos carteira de habilitação e passaporte - sendo necessário o envio frente e verso do documento;

- Selfie (foto de rosto) com o mesmo documento de identificação aparecendo na foto;

- Comprovante de residência em nome do trabalhador (conta de luz, água, telefone, gás, fatura de internet e/ou TV, fatura de cartão de crédito,

entre outros), emitido até 120 dias antes da decretação de calamidade. Não sendo possível a validação, o cidadão deverá apresentar uma declaração do município atestando que o trabalhador é residente na área afetada;

- Certidão de Casamento ou Escritura Pública de União Estável, caso o comprovante de residência esteja em nome de cônjuge ou companheiro(a).



Gustavo Mansur

Somos gaúchos

Permanecemos conectados em todos os momentos!

Estamos aqui, prontos para atendê-lo!

O atendimento e a realização de exames estão **ocorrendo normalmente**.

CENTRAL DE RELACIONAMENTO  
(54) 3455.4333   
(54) 3055.0333

HOSPITAL TACCHINI

## E o Salgado Filho?

# Base Aérea de Canoas recebe voos diários; aeroporto segue fechado

**Aeroportos de Caxias do Sul, Passo Fundo, Santo Ângelo, Pelotas, Santa Maria e Uruguaiiana estão atuando como apoio no interior do RS**

**Lucas Marques**

A Base Aérea de Canoas, localizada na Região Metropolitana de Porto Alegre, passou a contar com até 5 voos comerciais diários desde a última quarta-feira, 22 de maio. A medida faz parte de um pacote de ações emergenciais tomadas pelo Ministério de Portos e Aeroportos em apoio à reconstrução do Rio Grande do Sul.

Entre as iniciativas também está a ampliação da malha aérea do Estado por meio da aviação regional, depois que o Aeroporto Salgado Filho, em Porto Alegre, ficou alagado, e assim manter o acesso da população aos voos que conectam o RS ao restante do país.

"A partir de hoje [22/05] estão autorizadas as operações em Canoas, com até 5 voos diários. Então ontem [21/05] as companhias aéreas já começaram a vender os bilhetes. Serão 99 voos regionais no interior do Estado, mais 35 voos em Canoas. Estamos falando de um montante de 134 voos semanais que nós já teremos no Estado, levando pessoas que ainda estão em



Esquadrão Pampa/Divulgação

outros Estados, querendo voltar para o Rio Grande do Sul, outras tendo que se deslocar para outros afazeres fora do Estado. Além disso, a gente está pegando o Aeroporto de Florianópolis (SC), que tem nos dado um suporte grande, os aeroportos regionais de Santa Catarina, que também tem ajudado a levar passageiros para o Estado do Rio Grande do Sul. É um momento desafiador, mas nós estamos trabalhando muito pra fortalecer a aviação regional do Estado", disse o ministro Silvio Costa Filho.

O ministério apresentou, no início de maio, uma malha emergencial com 116 voos semanais. Segundo o ministro, com o aumento no número de voos serão atendidos até seis mil passageiros por semana. A malha emergencial inclui ainda voos nos aeroportos gaúchos de Caxias do Sul, Santo Ângelo, Passo Fundo, Pelotas, Santa Maria e Uruguaiiana, além dos aeroportos de Florianópolis e Jaguaruna, em Santa Catarina.

Segundo o ministro, ainda não existe uma previsão de retorno das operações para o Aeroporto Salgado Filho, administrado pela Fraport. "Primeiro a gente está aguardando que a água possa baixar para a gente poder de fato dar uma informação mais detalhada, mais objetiva. No último domingo [19/05] a água do terminal baixou. A Fraport, que é a concessionária que administra o aeroporto, ela já começou a fazer um diagnóstico do terminal, para a gente saber a situação das esteiras de bagagens, dos elevadores, de toda a parte de estacionamento, da parte elétrica do terminal, da parte de iluminação. A gente está na expectativa que até sexta ou sábado [24 e 25/05] a água possa baixar, mas a gente só vai poder ter uma leitura mais clara do aeroporto quando a gente tiver a água baixando definitivamente. A princípio, o aeroporto está fechado por tempo indeterminado. Qualquer avaliação agora é muito prematura", explicou.

## O Aeroporto Regional de Caxias do Sul: mudanças e internacionalização

**Lucas Marques**

Na segunda-feira, 20 de maio, uma reunião no Aeroporto de Caxias do Sul procurou debater melhorias que são necessárias no local. O Aeroporto Regional Hugo Cantergiani se tornou uma das opções de voos para fora do Rio Grande do Sul, vide a atual situação do Aeroporto Salgado Filho, em Porto Alegre. O encontro reuniu o prefeito de Caxias, Adiló Didomenico (PSDB), empresários, integrantes do trade turístico da cidade e os deputados federais Marcel van Hattem (Novo) e Maurício Marcon (Podemos).

O Aeroporto de Caxias apontou necessidade de R\$ 10 milhões para investimentos em melhorias, visando receber 24 voos comerciais diários de grande porte - no momento, são 12. Deste volume, R\$ 4 milhões já são investidos em segurança, reforma da pista e no terminal, que devem ser finalizadas em 60 dias.

**MELHORIAS**

O deputado estadual Guilherme Pasin (Progressistas) entregou ofício ao governador Eduardo Leite (PSDB) solicitando a instalação de sensores e equipamentos de navegação por instrumentos (IFR) no Aeroporto de Caxias do Sul.

As condições climáticas adversas na região, como nevoeiros, chuvas intensas e baixa visibilidade, frequentemente causam atrasos e cancelamentos de voos, impactando diretamente a vida dos cidadãos e a economia local. A implementação dos sensores e equipamentos IFR, segundo Pasin, é fundamental



Prefeitura de Caxias do Sul

para garantir a segurança das operações aéreas mesmo em condições de baixa visibilidade, permitindo a continuidade dos voos e minimizando os transtornos causados pelo mau tempo.

"Além de promover a segurança das operações aéreas, a instalação dos equipamentos também contribuirá para a eficiência do transporte aéreo na região, estimulando o desenvolvimento econômico e garantindo o acesso dos cidadãos aos serviços de aviação com maior regularidade e pontualidade", explica Pasin.

**INTERNACIONALIZAÇÃO**

O Grêmio e o Internacional solicitaram ao governo federal a internacionalização do Aeroporto Hugo Cantergiani, além de um equipamento antineblina. Com Arena e Beira-Rio inundados e diante da incerteza sobre a retomada das operações do Aeroporto Salgado Filho, a dupla Gre-Nal avalia mandar seus

jogos nos estádios Centenário e Alfredo Jaconi (ambos em Caxias) ou pelo menos utilizar a Serra Gaúcha como base para deslocamentos. O pedido foi feito, informalmente, ao ministro Paulo Pimenta, titular do Ministério Extraordinário da Reconstrução do Rio Grande do Sul. Se ocorrer a internacionalização do aeroporto, irá facilitar a vida dos clubes que precisam disputar partidas em outros países pela Copa Libertadores e Sul-Americana.

Na quarta, 22/05, em reunião com o ministro do Turismo, Celso Sabino, a deputada federal Denise Pessoa (PT) reforçou o pedido de internacionalização do Hugo Cantergiani. "O pedido da dupla Gre-Nal merece atenção porque é uma alternativa para manter a conectividade e retomar o nosso turismo. Com a internacionalização, não ficaremos mais reféns da situação como estamos agora", escreveu em uma rede social.

## Trânsito

# DNIT trabalha na recuperação da BR-470, entre Bento e Veranópolis

**Lucas Marques**

As equipes do Departamento Nacional de Infraestrutura de Transportes (DNIT) estão atuando em ritmo acelerado para realizar os trabalhos emergenciais de recuperação da BR-470, entre Veranópolis e Bento Gonçalves (km 178 ao km 201). A rodovia federal foi a mais danificada durante as fortes chuvas que atingiram a região entre o final de abril e o início de maio. Inúmeros deslizamentos de terra foram registrados, incluindo na cabeceira da Ponte Ernesto Dornelles (Ponte dos Arcos), que matou ao menos cinco pessoas.

Nos últimos dias, os serviços avançaram no trecho com ações de limpeza da pista e reconformação do talude da rodovia. Segundo o DNIT, há um grande trabalho pela frente para poder devolver às condições adequadas de trafegabilidade na rodovia. Atualmente, os esforços estão direcionados a possibilitar a passagem dos veículos, equipamentos e pessoal necessários para que os serviços de recuperação da rodovia possam avançar.

Além da retirada do material que deslizou sobre a pista, as equipes iniciaram a projeção de concreto para contenção da plataforma da rodovia e remoção de material solto em talude. Desta forma, será possível liberar de maneira segura o caminho de serviço para as equipes do DNIT circularem pelo trecho. A estimativa é que os trabalhos continuem ao longo dos próximos meses, uma vez que os danos são



Lilian Patricia da Silva

profundos na rodovia.

No dia 15 de maio, o ministro dos Transportes, Renan Filho, esteve visitando a rodovia e avaliando os estragos. Junto do prefeito de Bento Gonçalves, Diogo Siqueira (PSDB), Filho garantiu que o governo federal não faltará com recursos. "A BR-470, que foi uma das mais atingidas, há poucos anos atrás ela era uma rodovia estadual, ela não tem a mesma condição de segurança, o mesmo arco de curvatura das rodovias federais, agora com esse desastre nós vamos aproveitar para colocá-la também no padrão das rodovias federais, o mesmo precisará acontecer com as pontes, com as duplicações, então todas as obras decorrentes dessa emergên-

cia serão obras mais resilientes", explicou o ministro.

**BLOQUEIO**

A Polícia Rodoviária Federal (PRF) bloqueou a BR-470 no km 203, em Bento Gonçalves, na última quarta-feira, 22/05.

Segundo a PRF, o bloqueio visa melhorar as condições de fluidez do trânsito para as equipes de trabalho do DNIT e acesso às comunidades. O bloqueio é realizado de forma física.

No km 200, próximo à Vinícola Cainelli, ocorre um ponto de triagem da PRF. Ele é mantido das 7h às 18h. O acesso às localidades do interior é realizado, exclusivamente, pela estrada vicinal aos fundos da vinícola.

PRF



## DetranRS

# Serviços de habilitação, registro de veículos, infrações e penalidades são prorrogados

*A medida, construída em conjunto com o Departamento de Trânsito (DetranRS), visa minimizar os impactos na população em virtude das chuvas que assolam o Estado*

O Conselho Nacional de Trânsito (Contran) anunciou, na última segunda-feira, 20/05, a prorrogação por **90 dias**, a contar de 19 de abril, dos prazos referentes a processos de habilitação, registro de veículos, infrações e penalidades no Rio Grande do Sul.

A medida, construída em conjunto com o Departamento de Trânsito (DetranRS), visa minimizar os impactos na população em virtude das chuvas que assolam o Estado. As enchentes impossibilitaram a realização de serviços de autarquia desde 6 de maio, data em que a Procergs (Centro de Tecnologia da Informação e Comunicação do Estado do Rio Grande do Sul) precisou desligar preventivamente seu data center após sua sede ser atingida pelas águas.

A normativa deverá ser publicada em edição extra do Diário Oficial da União (DOU) e



DetranRS

estabelece a ampliação ou interrupção dos seguintes prazos:

- Renovação das Carteiras Nacionais de Habilitação (CNH), das Autorizações para Conduzir Ciclomotor (ACC) e da Permissão Para Dirigir (PPD);
- Prazo de validade das CNHs, ACCs e PPDs;
- Prazo para registro e licenciamento de veículos novos;
- Prazo para ser feita a transferência de veículo usado;
- Prazo para fazer o exame toxicológico;
- Expedição de notificação de autuação;
- Apresentação da defesa prévia;
- Identificação do condutor infrator;
- Interposição de recurso de multa;
- Defesa prévia e interposição de recursos em processos

de suspensão do direito de dirigir e de cassação do documento de habilitação.

Todos que estiverem com prazos vencidos desde 19 de abril serão alcançados pela deliberação, de modo que os condutores que não conseguiram regularizar sua situação perante o DetranRS poderão fazê-lo quando os prazos forem retomados.

Para fins de fiscalização, os veículos registrados no Rio Grande do Sul serão considerados licenciados, sendo autorizada a sua circulação em todo o Brasil enquanto durarem os efeitos desta deliberação, que pode ser prorrogada.

O cronograma com os novos prazos será determinado pelo DetranRS, que enviará ao Contran para esclarecimento aos condutores sobre os vencimentos.

Reforços

# Retomada do Turismo em Bento Gonçalves tem apoio de plataforma

O turismo da Serra Gaúcha, incluindo o de Bento, já sente os efeitos da tragédia meteorológica que afetou o RS

Lucas Marques

As fortes chuvas que atingiram o Rio Grande do Sul entre o final de abril e o começo de maio trouxeram inúmeras consequências. Além de afetar mais de 2,3 milhões de pessoas, destruir casas e tirar vidas, setores da economia também foram prejudicados. O turismo é um deles.

Cidades turísticas como Bento Gonçalves e Gramado, ambas na Serra Gaúcha, tiveram reservas em hotéis canceladas. Locais que ficavam lotados no fim de semana, ficaram vazios. Pensando nisso, o setor decidiu se unir e buscar soluções.

Na última segunda-feira, 20/05, foi lançado o movimento "Abraço Bento", promovido por empreendimentos e entidades da Capital do Vinho. A iniciativa tem o propósito de mostrar que, apesar da tragédia, a cidade continua de braços abertos, com vinho na mesa, o capeletti quentinho e o pão pronto para sair do forno.

A ação vai proporcionar um canal de comunicação virtual onde os empreendimentos locais

poderão ofertar benefícios como descontos, cupons de vantagens ao consumidor, não apenas da cidade, mas também para os turistas. O site é o seguinte: <https://bento.tur.br/abraço-bento>. São mais de 50 empreendimentos turísticos que já aderiram ao movimento.

Para o secretário de Turismo de Bento, Evandro Soares, o objetivo do "Abraço Bento" é proporcionar vantagens, estimular o turismo e o consumo de bens, produtos e serviços, e ainda poder gerar faturamento para os empreendimentos do setor turístico, afetados pela tragédia das enchentes e deslizamentos de terra.

Conforme o presidente do Conselho Municipal de Turismo (Comtur), Marcos Giordani, o movimento tem em sua essência sensibilizar a comunidade local e aqueles que têm acesso ao município sobre a importância do consumo de produtos locais. "Com isso, pretende-se buscar amenizar o problema de fluxo de caixa, uma vez que algumas empresas correm o risco de fechar, e por consequência, muitas pessoas e famílias podem perder o emprego, dentro de uma ótica de turismo solidário", acrescenta.

GRUPO DE TRABALHO

Em Bento, foi criado um grupo de trabalho, formado por entidades, associações turísticas e lideranças do setor, para planejar ações de execução a curto, médio e longo prazo para a retomada do turismo na cidade e região. O grupo



Giordani Turismo

enxerga que a promoção do turismo deve atacar diferentes frentes, considerando a evolução do restabelecimento dos acessos rodoviários e aéreos no Estado, intensificando ainda mais a promoção do destino, em especial, em conjunto com toda a Serra Gaúcha.

De acordo com a prefeitura de Bento, a uma ideia de que a Serra Gaúcha (região Uva e Vinho, Hortênsias e Campos de Cima da Serra) tem o compromisso de liderança a retomada do turismo no Estado, visto que é formada pelos principais municípios indutores.

Uma das principais preocupações é a reconstrução das vias de acesso rodoviário (como a BR-470 e a ERS-431), assim como o estudo de rotas alternativas. Outra preocupação é o restabelecimento da operação do Aeroporto Salgado Filho, em Porto Alegre, além do fortalecimento do Aeroporto Regional de Caxias do Sul (leia mais na página 6) e o aeródromo de Bento.

Ajuda mais que financeira

# R\$ 1 bilhão para o Turismo do RS, no mínimo

Nesta semana, Eduardo Leite se encontrou, virtualmente, com o ministro do Turismo

O governador do Rio Grande do Sul, Eduardo Leite (PSDB), afirmou, na quarta-feira, 22/05, que serão necessários em torno de R\$ 1 bilhão apenas para recuperar o setor turístico estadual. Leite voltou a defender a reedição de um benefício federal semelhante ao Programa Emergencial de Manutenção do Emprego e da Renda, lançado em 2020 para minimizar os prejuízos econômicos decorrentes da pandemia da COVID-19 e, assim, evitar demissões.

"O turismo é um dos temas que muito nos preocupam porque é [uma atividade] para a qual o Estado é vocacionado e que envolve muitos empregos, em muitas áreas atingidas [pelas consequências adversas das fortes chuvas que atingiram o Estado a partir do fim de abril]", disse Leite durante videoconferência com o ministro do Turismo, Celso Sabino.

"Sei que o ministério já se dispôs a colocar [liberar] R\$ 100 milhões via Fungetur [Fundo Geral de Turismo], e mais R\$ 100 milhões em seguida, mas entendemos que vamos precisar de mais recursos. Em conversa com o trade turístico, vemos a necessidade de chegar até R\$ 1 bi", disse o governador.

De acordo com o ministro Sabino, a pasta já liberou os R\$ 100 milhões citados por Leite, e destinará ao Fungetur mais R\$ 100 milhões tão logo o primeiro aporte seja empenhado. O objetivo é socorrer "os empreendedores; proprietários de pousadas, bares, restaurantes e hotéis; transportadores, operadores turísticos e agentes de viagem" cujas atividades tenham sido afetadas pelas consequências dos recentes eventos climáticos extremos.

De acordo com o ministro Sabino, a pasta já liberou os R\$ 100 milhões citados por Leite, e destinará ao Fungetur mais R\$ 100 milhões tão logo o primeiro aporte seja empenhado. O objetivo é socorrer "os empreendedores; proprietários de pousadas, bares, restaurantes e hotéis; transportadores, operadores turísticos e agentes de viagem" cujas atividades tenham sido afetadas pelas consequências dos recentes eventos climáticos extremos.



Maurício Toneiro

Jogo dos Sete Erros na página 14

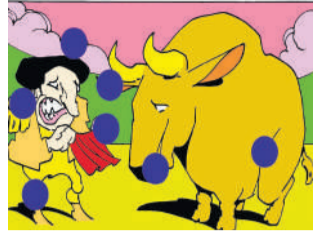

Solução

|   |   |   |   |   |   |   |
|---|---|---|---|---|---|---|
| M | E | S | V | T | O | S |
| O | D | V | H | I | O |   |
| V | M | V | G | E | D | V |
| V | A | D | A | M | E | F |
| T | I | D | A | R | V | C |
| R |   | V | A | S | O | M |
| S | O | S | O | T | O | T |
| V | A | D | R | A | S | S |
| E | C | V | O | V | A |   |
| M | N | A | M | B | A | T |
| V | A | R | E | S | A | P |
| R | A | R | A | S | A | M |
| V | A | R | A | S | A | M |
| A | I | D | E | L | D | R |
| B | C | D |   |   |   |   |

SEUS PASSATEMPOS PREFERIDOS SEM SAIR DE CASA.

#FaçaCoquetel @febrajornal @atvpsul

FÃS DE SELINHOS FÃS DE DESCONTOS

A CADA R\$ 30,00 GANHE 1 SELO DE DESCONTO!

SÃO 5 FÃS E 1 CEPO BLACKBLADE DA MARCA AUSTRIACA Masterpro PARA VOCÊ COLECIONARI!

PARCERIA LOYALTYCOM

Picanha fatiada a vácuo kg

39,98

SOU DO RIO GRANDE DO SUL

Cerveja Itaipava 473ml

2,49

Findi é dia de economizar!

Costela grill suína kg

19,98

Esse tá barato!

Papel higiênico folha dupla Florax 30m com 12 rolos

12,99

Café moído Bom Jesus 500g

14,49

Chegou a hora de reconstruir o Rio Grande do Sul. Ajude doando material de higiene e limpeza.

#todospeloriograndedosul

Coxa com sobrecoxa de frango sem dorso kg

6,99

Lava-roupas Brilhante 2,2kg

22,98

NOVA FÓRMULA LIMPEZA PROFUNDA COMBATE

BRILHANTE LIMPEZA TOTAL

BLINDAGEM DAS CORES ROUPAS BRANCAS

TAMANHO FAMÍLIA

Pizza Sadia 460g

11,99

Compre 1 unidade e ganhe +1 selinho de desconto

\*PRODUTO ACELERADOR

Massa de sêmola Isabela 400g

2,79

CAITÁ SUPERMERCADOS

Ofertas válidas em Garibaldi e Bento Gonçalves dia 24/05/2024 ou enquanto durarem os estoques. Fotos meramente ilustrativas. Proibida a venda de bebidas alcoólicas para menores de 18 anos.

\*Consulte regulamento, válido para compras acima de R\$30,00.

Miolo Wine Group Vitivinicultura S.A.

CNPJ: 09.357.838/0001/01 - NIRE: 43300059685

Balancos patrimoniais - Em 31 de dezembro de 2023 e 2022 (Em milhares de Reais)

Passivo Circulante

Demonstrações dos resultados Em 31 de dezembro de 2023 e 2022 (Em milhares de Reais)

Demonstrações dos fluxos de caixa (método indireto) Em 31 de dezembro de 2023 e 2022 (Em milhares de Reais)

Demonstração das mutações do patrimônio líquido - Em 31 de dezembro de 2023 e 2022 (Em milhares de Reais)

As notas explicativas da Administração são parte integrante das demonstrações contábeis

Notas explicativas às demonstrações financeiras - Em 31 de dezembro de 2023 e 2022 (Em milhares de Reais)

1. Contexto operacional: A Miolo Wine Group Vitivinicultura S.A. ("Companhia") é uma sociedade anônima de capital fechado com sede na Rodovia RS 444, s/nº, Km 21, Linha Leopoldina, Vale dos Vinhedos, em Bento Gonçalves-RS, com filial em Santana do Livramento-RS, Candiota-RS e Casa Nova-BA. Tem como atividade principal a industrialização de vinhos e derivados da uva e do vinho, a viticultura, a comercialização por atacado e varejo de produtos no segmento de bebidas, especialmente vinhos e derivados da uva e do vinho e bebidas alcoólicas em geral. 2. Resumo das principais políticas contábeis: As políticas contábeis significativas adotadas pela Companhia estão descritas nas notas explicativas específicas, relacionadas aos itens apresentados. Já aquelas relacionadas a diferentes aspectos das demonstrações financeiras estão descritas a seguir. Essas políticas vêm sendo aplicadas de modo consistente em todos os exercícios apresentados, salvo disposição em contrário. Ressalta-se que políticas contábeis de transações materiais não foram incluídas nas demonstrações financeiras. 2.1. Base de preparação e apresentação das demonstrações financeiras: As demonstrações financeiras foram preparadas de acordo com as práticas contábeis adotadas no Brasil (BR GAAP). As práticas contábeis adotadas no Brasil compreendem aquelas incluídas na legislação societária brasileira e os pronunciamentos, as orientações e as interpretações emitidas pelo Comitê de Pronunciamentos Contábeis - CPC. As demonstrações financeiras estão apresentadas em reais, que é a moeda funcional e de apresentação da Companhia. Foram preparadas considerando o custo histórico como base de valor e ajustadas para refletir a reavaliação de ativos e passivos financeiros (quando aplicável) mensurados ao valor justo contra o resultado do exercício ou Patrimônio Líquido. A preparação de demonstrações financeiras requer o uso de certas estimativas contábeis críticas e, também, o exercício de julgamento por parte da administração da Companhia no processo de aplicação das políticas contábeis. Todas as informações relevantes próprias das demonstrações financeiras, e somente elas, estão sendo evidenciadas, e correspondem àquelas utilizadas pela Administração na sua gestão. A conclusão das demonstrações financeiras da Companhia para o exercício findo em 31 de dezembro de 2023 foi autorizada em reunião de Diretoria realizada em 28 de abril de 2024. 2.2. Instrumentos financeiros: Os ativos financeiros da Companhia compreendem caixa e equivalentes de caixa (Nota 3) e contas a receber de clientes (Nota 4). Os passivos financeiros incluem contas a pagar a fornecedores, empréstimos e financiamentos (Nota 9), adiantamentos de clientes e outras obrigações. A classificação depende da finalidade para a qual os ativos e passivos financeiros foram adquiridos ou contratados e é determinada no seu reconhecimento inicial. Os ativos financeiros ao valor justo por meio do resultado são ativos financeiros mantidos para negociação. Um ativo financeiro é classificado nessa categoria se foi adquirido, principalmente, para fins de venda no curto prazo. Os ativos dessa categoria são classificados como ativos circulantes. A Companhia avalia mensalmente as estimativas por perda pelo não recebimento de ativos financeiros. Uma estimativa por perda é reconhecida quando há evidências objetivas que a Companhia não conseguirá receber todos os montantes a vencer ou vencidos. Recuperações subsequentes são reconhecidas, quando incorridas, no resultado do exercício. Na Nota 4 são apresentados os critérios para cálculo das perdas estimadas com créditos de liquidação duvidosa referentes às contas a receber de clientes. Os passivos financeiros são reconhecidos inicialmente pelo valor justo acrescido de quaisquer custos de transação atribuíveis. Após o reconhecimento inicial, esses passivos financeiros são medidos pelo custo amortizado através do método dos juros efetivos. Os ativos financeiros são baixados quando os direitos de receber fluxos de caixa dos investimentos tenham vencido ou tenham sido transferidos; neste último caso, desde que a Companhia tenha transferido, significativamente, todos os riscos e os benefícios da propriedade. Os ativos financeiros disponíveis para venda e os ativos financeiros são, subsequentemente, contabilizados pelo custo histórico. Os empréstimos e recebíveis são contabilizados pelo custo amortizado, usando o método da taxa efetiva de juros. Os ativos e passivos financeiros de longo prazo e de curto prazo, quando o efeito é considerado relevante em relação às demonstrações financeiras, são ajustados pelo seu valor presente, quando aplicável. Posteriormente, os juros são realocados nas linhas de despesas e receitas financeiras no resultado por meio da utilização do método da taxa efetiva de juros. Os ganhos ou as perdas decorrentes de variações no valor de ativos financeiros são apresentados na demonstração do resultado no período em que ocorrem. Os principais riscos de mercado a que a Companhia está exposta na condução das suas atividades são: Risco de crédito: Risco de crédito é o risco de prejuízo financeiro da Companhia caso um cliente ou contraparte em um instrumento financeiro falhe em cumprir com suas obrigações contratuais, que surgem principalmente dos recebíveis de clientes e de outros créditos. Risco de mercado: Por meio de suas atividades, a Companhia fica exposta a risco financeiro decorrente de mudança das taxas de juros. A Companhia não contratou instrumentos financeiros derivativos para administrar a sua exposição com relação a esses riscos. Risco de liquidez: A Companhia gerencia o risco de liquidez mantendo adequadas reservas, linhas de crédito bancárias e linhas de crédito para captação de empréstimos que julgue adequados, através do monitoramento contínuo dos fluxos de caixa previstos e reais, e pela combinação dos perfis de vencimento dos ativos e passivos financeiros. Em 31 de dezembro de 2023 não há operações com instrumentos financeiros derivativos. 2.3. Julgamentos, estimativas e premissas contábeis significativas: As estimativas e os julgamentos contábeis são continuamente avaliados e baseiam-se na experiência histórica e em outros fatores, incluindo expectativas de eventos futuros, consideradas razoáveis para as circunstâncias. Com base em premissas, a Companhia faz estimativas com relação ao futuro. Por definição, as estimativas contábeis resultantes raramente serão iguais aos respectivos resultados reais. Provisões são reconhecidas quando a Companhia tem uma obrigação presente em consequência de um evento passado, sendo provável que benefícios econômicos sejam requeridos para liquidar a obrigação e uma estimativa confiável do valor da obrigação possa ser feita. Quando a Companhia espera que o valor de uma provisão seja reembolsado, no todo ou em parte, por exemplo, por força de um contrato de seguro, o reembolso é reconhecido como um ativo separado, mas apenas quando o reembolso for praticamente certo. 2.4. Imposto de renda e contribuição social: As despesas de imposto de renda e contribuição social do período compreendem os impostos correntes. Os impostos sobre o lucro são reconhecidos na demonstração do resultado, exceto na proporção em que estiverem relacionados com itens reconhecidos diretamente no patrimônio líquido. A despesa de imposto de renda e contribuição social correntes é calculada com base nas leis e nos normativos tributários promulgados na data de encerramento do exercício, de acordo com os regulamentos

tributários brasileiros, às alíquotas de 25% e 9%, para imposto de renda e contribuição social, respectivamente. 2.5. Incentivos fiscais estaduais: O valor de subvenções para investimento recebido do Estado da Bahia foi determinado a partir do montante de ICMS devido e incidente sobre os negócios realizados pela unidade industrial incentivada. A unidade foi construída e implantada nos termos de projetos de investimento de novos empreendimentos econômicos apresentados e aprovados pelo Estado da Bahia, no âmbito de suas políticas públicas de fomento ao desenvolvimento industrial. A subvenção para investimento estadual é calculada com base no valor do ICMS computado no incremento de vendas e é alocado no resultado do exercício na rubrica de outras receitas operacionais. Em 2023, a Companhia fez jus a R\$ 4.101 mil, decorrente do Incentivo Desenvolve/BA, para ampliação da planta industrial destinada à produção de vinhos e derivados da uva e do vinho. O benefício fiscal é válido até setembro de 2026. 2.6. Subvenção governamental: As subvenções governamentais recebidas pela Companhia têm a natureza de subvenções para investimento, são monetárias e registradas pelos seus valores nominais. Os recursos recebidos constituem fonte de reposição do capital investido nos empreendimentos econômicos resultantes dos projetos de investimento implementados pela Companhia e enquadrados nos respectivos programas públicos de fomento ao desenvolvimento. Essas subvenções foram para investimento são de caráter oneroso (em função de determinadas condições) e concedidas por prazo certo. Para efeito da determinação do valor das subvenções para investimento que deve transitar no resultado, a Companhia utiliza o regime de competência, reconhecendo as subvenções independentemente do momento em que as realiza em termos financeiros, devido aos seguintes fatores: (i) o histórico de cumprimento dos requisitos legais e contratuais necessários para usufruir dessas subvenções; e (ii) sua capacidade de assegurar o cumprimento dos requisitos necessários para recebê-las dos entes públicos respectivos. No encerramento do exercício social, a parcela do lucro correspondente às subvenções para investimento é destinada à constituição de reserva de incentivos fiscais, no patrimônio líquido, e é excluída da base de cálculo dos lucros a distribuir, haja vista que as subvenções têm a natureza de alocação de capital para investimentos, devendo ser obrigatoriamente reinvestidas na Companhia. 3. Caixa e equivalentes de caixa: Caixa e equivalentes de caixa incluem o caixa, depósitos bancários à vista e aplicações financeiras realizáveis em até noventa dias da data da aplicação ou considerado de liquidez imediata ou conversíveis em um montante conhecido de caixa, e que estão sujeitos a um insignificante risco de mudança de valor, os quais são registrados pelos valores de custo acrescidos dos rendimentos auferidos até as datas dos balanços, que não excedem o seu valor de mercado ou de realização.

2023 2022

2023 2022

2023 2022

2023 2022

2023 2022

2023 2022

2023 2022

2023 2022

2023 2022

2023 2022

2023 2022

2023 2022

2023 2022

2023 2022

2023 2022

2023 2022

CONTINUA >>>



**CONTINUAÇÃO >>> Miolo Wine Group Vitivinicultura S.A. CNPJ: 09.357.838/0001/01 - NIRE: 43300059685 - Notas explicativas às demonstrações financeiras - Exercícios findos em 31 de dezembro de 2023 e 2022 (Em milhares de Reais)**

continuo com os bens vendidos; ii) É provável que os benefícios econômicos financeiros fluirão para a entidade; e iii) Os custos associados e a possível devolução de mercadorias podem ser estimados de maneira confiável, de que não haja envolvimento contínuo com os bens vendidos, e de que o valor da receita operacional possa ser mensurada de maneira confiável. São mensuradas com base no valor justo da contraprestação recebida, excluindo-se descontos, abatimentos e impostos ou encargos sobre as vendas. A reconciliação da receita bruta para a receita líquida dos serviços prestados é como segue:

|                                  | 2023           | 2022           |
|----------------------------------|----------------|----------------|
| Venda de produtos                | 201.613        | 216.751        |
| Prestação de serviços            | —              | 2.548          |
| Impostos incidentes              | (50.098)       | (53.500)       |
| Descontos e devoluções           | (5.598)        | (5.047)        |
|                                  | <b>145.917</b> | <b>160.752</b> |
| <b>15. Despesas por natureza</b> | <b>2023</b>    | <b>2022</b>    |
| <b>Despesas por função</b>       | <b>2023</b>    | <b>2022</b>    |
| Custo das vendas                 | 69.938         | 72.171         |
| Despesas comerciais              | 8.776          | 7.422          |
| Despesas administrativas         | 37.661         | 36.270         |
| Despesas tributárias             | 466            | 541            |
|                                  | <b>116.841</b> | <b>116.405</b> |

**Despesas por natureza**

|  | 2023           | 2022           |
|--|----------------|----------------|
| Salários, encargos sociais e benefícios      | 34.777         | 34.630         |
| Matéria-prima e materiais de uso e consumo   | 29.727         | 32.176         |
| Marketing e contratos comerciais             | 8.415          | 8.212          |
| Depreciação e amortização                    | 4.182          | 5.832          |
| Fretes e carretos                            | 8.261          | 4.054          |
| Comissões                                    | 5.345          | 2.786          |
| Conservação e manutenção                     | 5.949          | 5.454          |
| Energia elétrica, água, internet e telefone  | 3.066          | 8.989          |
| Viagens, alugueis de veículos e combustíveis | 2.633          | 2.905          |
| Arrendamentos, alugueis e seguros            | 2.541          | 1.445          |
| Serviços de terceiros                        | 3.309          | 2.649          |
| Outros                                       | 8.635          | 7.273          |
|  | <b>116.842</b> | <b>116.405</b> |

**16. Receitas e despesas financeiras**

|                                       | 2023            | 2022            |
|---------------------------------------|-----------------|-----------------|
| Varição cambial                       | 561             | 1.080           |
| Descontos recebidos                   | —               | 6               |
| Juros ativos                          | 97              | 133             |
| Varição monetária                     | 1.188           | 50              |
| Rendimentos de aplicações financeiras | 4.070           | 3.007           |
| Outras                                | —               | 2               |
|                                       | <b>5.916</b>    | <b>4.278</b>    |
| <b>Receitas financeiras</b>           | <b>5.916</b>    | <b>4.278</b>    |
| Juros e encargos sobre financiamentos | (14.963)        | (13.512)        |
| Juros passivos                        | (684)           | (209)           |
| Despesas bancárias                    | (586)           | (682)           |
| Varição cambial                       | (437)           | (1.160)         |
| IOF                                   | (143)           | (176)           |
| Varição monetária                     | (64)            | (23)            |
| Descontos concedidos                  | (19)            | —               |
|                                       | <b>(16.896)</b> | <b>(15.762)</b> |
| <b>Despesas financeiras</b>           | <b>(16.896)</b> | <b>(15.762)</b> |
| <b>Resultado financeiro líquido</b>   | <b>(10.980)</b> | <b>(11.484)</b> |

**17. Cobertura de seguros (Não auditado):** A Companhia adota a política de contratar cobertura de seguros para os bens sujeitos a

riscos por montantes considerados suficientes para cobrir eventuais sinistros, considerando a natureza de sua atividade. A política de contratação de seguros de bens do ativo imobilizado, ativos biológicos e estoques da Companhia leva em consideração a estrutura física dos locais de risco, histórico de sinistralidade, medidas protetivas, bem como sua distribuição geográfica. A seguir contratações de cobertura para 31 de dezembro de 2023:

|  | Risco Individual |
|--|------------------|
| Matriz - Bento Gonçalves RS (prédio, máquinas e equipamentos)    | 114.802          |
| Filial Sant' Ana do Livramento (prédio, máquinas e equipamentos) | 16.755           |
| Filial Casa Nova BA (prédio, máquinas e equipamentos)            | 60.525           |
| Filial Candiota RS (prédio, máquinas e equipamentos)             | 27.970           |
| Veículos   | 710              |
| Seguros - safra em formação                                      | 12.761           |

Adriano Miolo - Administrador  
CPF 435.233.070-15

Danilo Cavagni - Administrador  
CPF 117.718.600-49

Bento Gonçalves, 28 de abril de 2024  
Iarlen Wilke Machado - Administrador  
CPF: 936.814.470-91

Elaine Basso - Contador - Responsável Técnico  
CRC-053559-O - CPF 681.511.520-87

**Relatório do auditor independente sobre as demonstrações financeiras**

Aos Administradores e Acionistas da Miolo Wine Group Vitivinicultura S.A. Bento Gonçalves - RS. **Opinião com ressalvas:** Examinamos as demonstrações financeiras da Miolo Wine Group Vitivinicultura S.A. ("Companhia"), que compreendem o balanço patrimonial em 31 de dezembro de 2023 e as respectivas demonstrações do resultado, do resultado abrangente, das mutações do patrimônio líquido e dos fluxos de caixa para o exercício findo nessa data, bem como as correspondentes notas explicativas, incluindo o resumo das principais políticas contábeis. Em nossa opinião, exceto pelos efeitos dos assuntos descritos na seção a seguir intitulada "Base para opinião com ressalvas - desvios contábeis" e pelos possíveis efeitos dos assuntos descritos na seção a seguir intitulada "Base para opinião com ressalvas - limitação de escopo", as demonstrações financeiras acima referidas apresentam adequadamente, em todos os aspectos relevantes, a posição patrimonial e financeira da Miolo Wine Group Vitivinicultura S.A. em 31 de dezembro de 2023, o desempenho de suas operações e os seus respectivos fluxos de caixa para o exercício findo nessa data, de acordo com as práticas contábeis adotadas no Brasil. **Base para opinião com ressalvas - desvios contábeis: Compra e entesouramento de ações:** Nos exercícios de 2018 e 2021, a Companhia comprou de outros acionistas o total de 16.709.342 ações próprias, ordinárias, nominativas, sem valor nominal, pelo montante de R\$ 13.464.666,67 (treze milhões e quatrocentos e sessenta e quatro mil e seiscentos e sessenta e seis reais e sessenta e sete centavos) sem realizar os devidos registros contábeis no patrimônio líquido, no passivo e respectiva divulgação em nota explicativa nas demonstrações financeiras, conforme determina as práticas contábeis adotadas no Brasil. Consequentemente, o passivo está a menor e o patrimônio líquido a maior em R\$ 13.464.666,67 (treze milhões e quatrocentos e sessenta e quatro mil e seiscentos e sessenta e seis reais e sessenta e sete centavos) em 31 de dezembro de 2023. **Acervo por incorporação da reserva de capital no patrimônio líquido com saldo devedor:** Nos exercícios de 2014 e 2016, a Companhia passou por reestruturações societárias que envolviam a incorporação de empresas coligadas. Como resultado dessas reestruturações, o capital social da Companhia deveria ter sido reduzido em R\$ 75.200.180,13 (setenta e cinco milhões e duzentos mil e cento e oitenta reais e treze centavos), entretanto, estes efeitos foram contabilizados

contra a conta de reserva de capital - Acervo por incorporação. Dessa forma, o capital social está demonstrado a maior e a reserva de capital a menor em R\$ 75.200.180,13 (setenta e cinco milhões e duzentos mil e cento e oitenta reais e treze centavos) em 31 de dezembro de 2023. **Base para opinião com ressalvas - limitação de escopo: Ativo imobilizado depreciado por "taxas fiscais":** Conforme determina o Pronunciamento Técnico CPC 27 - Ativo Imobilizado, o valor depreciável de um ativo deve ser apropriado de forma sistemática ao longo da sua vida útil estimada, sendo estas estimativas e os valores residuais dos itens do ativo imobilizado revisados pelo menos ao final de cada exercício social. Entretanto, conforme mencionado na nota explicativa nº 8, a Companhia utiliza as taxas fiscais para depreciar seus bens e tais análises sobre a vida útil dos ativos imobilizados, os quais possuem um saldo no ativo de R\$ 33.899.982,59 (trinta e três milhões e oitocentos e noventa e nove mil e novecentos e oitenta e dois reais e cinquenta e nove centavos), não haviam sido realizadas até a data de emissão deste relatório. Sendo assim, não foi praticável quantificarmos o efeito desse assunto na situação patrimonial e financeira da Companhia, bem como nos resultados de suas operações em 31 de dezembro de 2023. A exceção dos ativos biológicos (culturas permanentes) que apresentaram um saldo de R\$ 24.115.614,94 (vinte e quatro milhões e cento e quinze mil e seiscentos e quatorze reais e noventa e quatro centavos), em 31 de dezembro de 2023, os quais tem seu valor amortizado de acordo com laudo técnico. Nossa auditoria foi conduzida de acordo com as normas brasileiras e internacionais de auditoria. Nossas responsabilidades, em conformidade com tais normas, estão descritas na seção a seguir, intitulada "Responsabilidades do auditor pela auditoria das demonstrações financeiras". Somos independentes em relação à Companhia, de acordo com os princípios éticos relevantes previstos no Código de Ética Profissional do Contador e nas normas profissionais emitidas pelo Conselho Federal de Contabilidade, e cumprimos com as demais responsabilidades éticas conforme essas normas. Acreditamos que a evidência de auditoria obtida é suficiente e apropriada para fundamentar nossa opinião com ressalvas. **Responsabilidades da administração e da governança pelas demonstrações financeiras:** A administração da Companhia é responsável pela elaboração e adequada apresentação das demonstrações

financeiras de acordo com as práticas contábeis adotadas no Brasil e pelos controles internos que ela determinou como necessários para permitir a elaboração de demonstrações financeiras livres de distorção relevante, independentemente se causada por fraude ou erro. Na elaboração das demonstrações financeiras, a administração é responsável pela avaliação da capacidade de a Companhia continuar operando, divulgando, quando aplicável, os assuntos relacionados com a sua continuidade operacional e o uso dessa base contábil na elaboração das demonstrações financeiras, a não ser que a administração pretenda liquidar a Companhia ou cessar suas operações, ou não tenha nenhuma alternativa realista para evitar o encerramento das operações. Os responsáveis pela governança da Companhia são aqueles com responsabilidade pela supervisão do processo de elaboração das demonstrações financeiras. **Responsabilidades do auditor pela auditoria das demonstrações financeiras:** Nossos objetivos são obter segurança razoável de que as demonstrações financeiras, tomadas em conjunto, estão livres de distorção relevante, independentemente se causada por fraude ou erro, e emitir relatório de auditoria contendo nossa opinião. Segurança razoável é um alto nível de segurança, mas não uma garantia de que a auditoria realizada de acordo com as normas brasileiras e internacionais de auditoria sempre detectam as eventuais distorções relevantes existentes. As distorções podem ser decorrentes de fraude ou erro e são consideradas relevantes quando, individualmente ou em conjunto, possam influenciar, dentro de uma perspectiva razoável, as decisões econômicas dos usuários tomadas com base nas referidas demonstrações financeiras. Como parte de uma auditoria realizada de acordo com as normas brasileiras e internacionais de auditoria, exercemos julgamento profissional e mantemos ceticismo profissional ao longo da auditoria. Além disso: • Identificamos e avaliamos os riscos de distorção relevante nas demonstrações financeiras, independentemente se causada por fraude ou erro, planejamos e executamos procedimentos de auditoria em resposta a tais riscos, bem como obtemos evidência de auditoria apropriada e suficiente para fundamentar nossa opinião. O risco de não detecção de distorção relevante resultante de fraude é maior do que o proveniente de erro, já que a fraude pode envolver o ato de burlar os controles internos, conluio, falsificação, omissão ou representações falsas intencionais. • Obtemos entendimento

dos controles internos relevantes para a auditoria para planejarmos procedimentos de auditoria apropriados às circunstâncias, mas não com o objetivo de expressarmos opinião sobre a eficácia dos controles internos da Companhia. • Avaliamos a adequação das políticas contábeis utilizadas e a razoabilidade das estimativas contábeis e respectivas divulgações feitas pela administração. • Concluímos sobre a adequação do uso, pela administração, da base contábil de continuidade operacional e, com base nas evidências de auditoria obtidas, se existe incerteza relevante em relação a eventos ou condições que possam levantar dúvida significativa em relação à capacidade de continuidade operacional da Companhia. Se concluirmos que existe incerteza relevante, devemos chamar atenção em nosso relatório de auditoria para as respectivas divulgações nas demonstrações financeiras ou incluir modificação em nossa opinião, se as divulgações forem inadequadas. Nossas conclusões estão fundamentadas nas evidências de auditoria obtidas até a data de nosso relatório. Todavia, eventos ou condições futuras podem levar a Companhia e suas controladas a não mais se manter em continuidade operacional. • Avaliamos a apresentação geral, a estrutura e o conteúdo das demonstrações financeiras, inclusive as divulgações e se essas demonstrações financeiras representam as correspondentes transações e os eventos de maneira compatível com o objetivo de apresentação adequada. Comunicamo-nos com os responsáveis pela governança a respeito, entre outros aspectos, do alcance planejado, da época da auditoria e das constatações significativas de auditoria, inclusive as eventuais deficiências significativas nos controles internos que identificamos durante nossos trabalhos. Fornecemos também aos responsáveis pela governança declaração de que cumprimos com as exigências éticas relevantes, incluindo os requisitos aplicáveis de independência e comunicamos todos os eventuais relacionamentos ou assuntos que poderiam afetar consideravelmente nossa independência, incluindo, quando aplicável, as respectivas salvaguardas.

Porto Alegre, 28 de abril de 2024  
MV Auditores Independentes S/S - CRC nº RS-007.545/O  
Pedro Augusto Turco Buffon - CRC nº RS-080.797/O-5  
Sócio - Diretor - Responsável Técnico

**BALANÇOS PATRIMONIAIS,  
EDITAIS E ASSEMBLEIAS:  
FAÇA SUAS PUBLICAÇÕES  
LEGAIS NO JORNAL  
SERRANOSSA,  
IMPRESSO E DIGITAL\***

**O MELHOR PREÇO  
DO SUL DO BRASIL!**

**\*PUBLICAÇÃO COM  
CERTIFICAÇÃO DIGITAL**

**UNIDOS POR BENTO**  
**Nossas famílias**  
**precisam reconstruir**  
**suas vidas!**

Colabore com sua doação:

**PIX: financeiro@cicbg.com.br**

**Para depósitos:**

Banco Sicredi / Ag: 0167 / Conta: 07006-2  
Razão Social: Centro da Indústria, Comércio  
e Serviços de Bento Gonçalves.

**O SICREDI IRÁ DOBRAR**  
**o valor arrecadado!**

**AGRADECEMOS PELA**  
**SOLIDARIEDADE!**



\*Campanha válida  
até 30/05/2024.



**CIC**  
CENTRO DA INDÚSTRIA, COMÉRCIO E SERVIÇOS  
BENTO GONÇALVES - RS

**UNIDOS POR BENTO:**  
Um movimento com a força de mais de 20 entidades.

**3G EXTINTORES**  
Três G do Brasil Extintores Ltda  
www.tresgextintores.com.br  
comercial@3gextintores.com.br  
(54) 3451 6699

**HAVANA**  
REVISTERIA E TABACARIA  
(54) 3055 4744  
Rua Marechal Deodoro, 238,  
Shopping Bento, sala 46,  
Bento Gonçalves

**GREPAR**  
SUPERMERCADOS  
Põe parte do seu lar  
54 3449 2466  
Loja 1- Bairro Progresso  
Loja 2- Av. Osvaldo Aranha  
Loja 3- Centro  
Loja 4- Bairro Jardim Glória  
Loja 5- Bairro São Roque  
Loja 6- Bairro Botafogo

— Fruteira —  
**São Roque**  
ABERTA TODOS OS DIAS  
SEM FECHAR AO MEIO-DIA  
Av. São Roque, 455 - Bairro  
Universitário - Bento Gonçalves

**OSWALDOCRUZ**  
LABORATÓRIO  
54 3451 2599  
Rua General Osório, 309,  
sala 302, BG, RS

**Ipiranga**  
POSTO  
**Ravanello**  
(54) 3451 6668  
Rua 13 de Maio, 1000  
São Bento - Bento Gonçalves  
postoravanello@postoravanello.com.br

**MERCADO NICHETTI**  
SANTA MARTA:  
Rua Carlos Ranzi, 230, 54 3453 7911  
BOTAFOGO:  
Rua Fortaleza, 291, 54 3453 2208  
SÃO FRANCISCO:  
Rua Garibaldi, 431, 54 3454 2273

**CINEX**  
www.cinex.com.br

**Fraporti Imóveis**  
CRECI 24.163-J  
(54) 98114 8872  
www.fraportimoveis.com.br  
Rua Naracy J. Torresan 09,  
sala05, bairro Maria Goretti, BG

**Grand PARK**  
condomínio clube  
Residencial conta com:  
- Mini conveniência  
- Playground  
- Salão de festas  
- Salão de jogos  
- Academia  
- Chimarródromo  
- Piscina  
- Quiosques  
- Quadra de areia  
- Elevador  
- Apartamentos com  
2 dormitórios  
- Medindo 45m² a 49m²  
privativos com box de  
garagem  
Com entrada  
parcelada  
a partir de  
R\$ 205.000

**Minha Casa  
Minha Vida**  
LANÇAMENTO  
DAS DUAS ÚLTIMAS TORRES  
VENHA CONHECER  
APARTAMENTO  
DECORADO

— Fruteira —  
**São Roque**  
A sua fruteira!  
(54) 3451-1370  
(54) 3452-1939  
ABERTA TODOS OS DIAS  
SEM FECHAR AO MEIO-DIA  
Av. São Roque, 455 - Bairro Universitário  
Bento Gonçalves

**FARMÁCIA SÃO JOSÉ**  
Matriz: (54) 3453 6516  
Rua Caxias do Sul, 527, Glória  
Filial 1: (54) 3453 1713  
Rua Marcos Valduga, 232,  
Santa Helena  
Filial 2: (54) 3453 6161  
Rua Carlos Cembranel, 28,  
Santa Marta

**MECÂNICA MOTORCRAFT**  
MECÂNICA GERAL  
TRANSMISSÕES  
BOSCH Service  
54 3701 0111 | 54 99633 1533  
Rua Carlos Gomes, 445,  
Bairro São Roque, BG

**AGRO PET DOS ANJOS**  
AGROPECUÁRIA E PET SHOP  
54 3453 3789  
Rua Nelson Carraro, 440  
Sala 01 | Bento Gonçalves | RS  
lucianogdosanjos@gmail.com

Mecânica Automotiva  
Multimarcas  
**ALITEC**  
54 3454 5876 | 98445 0713  
autitecmultimarcas@hotmail.com  
Rua Florianópolis, 155  
Botafogo | Bento Gonçalves

**FABRÍCIA ORBACH**  
CORRETORA DE IMÓVEIS  
CRECI 31.177 | CNH 38.662  
VENDE-SE:  
TERRENO B.VERONA: Lot. Jardim Villarta,  
357,69m², plano, 10% entrada + 60 parcelas.  
Envie sua proposta que analisamos. R\$ 295 mil  
Cód.FAB2089.  
TERRENO COMERCIAL: RST, Bento G./Farroupilha,  
48.919,62m², Consulte valor. Cód.FAB2245.  
APART. HUMAITÁ: 02 dorm; NOVO, 45,35m², 01  
garagem. R\$ 260.000,00 Cód.FAB2418.  
APART. SÃO FRANCISCO: 02 dorm; NOVO, 59,92m²,  
01 garagem. R\$ 487 mil Cód.FAB1967.  
APART. CENTRO: 03 dorm; 117m², mobiliado,  
02 garagem. R\$ 1.050.000,00 Cód.FAB2252.  
CASA CAMINHOS DA EULALIA: NOVA, 02 dorm;  
82,26m², terreno 200m², garagem. R\$ 525mil  
SALA COMERCIAL TÉRREA B. SANTA RITA: Vitrine,  
65,40m², 02 banheiros, R\$ 270 mil Cód.FAB2392.  
Para ter acesso às fotos dos imóveis entre no site  
www.fabriciaorbach.com.br, e digite o código  
(54) 99934 8695 | @fabriciaorbach

**Residencial San Raffaele**  
Centro de Bento Gonçalves  
Rua Barão do Rio Branco,  
nº 360 Centro  
• 2 Apartamentos  
por andar  
• Lamnado área íntima  
• Porce anato área socia  
• Churrasqueira  
• Esquadrias em alumínio  
• Medicoros ind. água/gás  
2 quartos suite  
2 banheiros  
1 vaga garagem  
76,92m² área  
privativa  
APTO 201  
VENDAS EXCLUSIVAS  
(54) 3701.4743  
Olipar Imóveis  
Consultoria Imobiliária  
(54) 3701.4743  
(54) 3452.2612  
www.oliparimoveis.com.br

**PROJETO**  
**EXECUÇÃO**  
Construtora Zanotto  
RUA FORTALEZA, 138-BAIRRO BOTAFOGO  
(54) 3452-0506

**BALANÇOS PATRIMONIAIS,  
EDITAIS E ASSEMBLEIAS:  
FAÇA SUAS PUBLICAÇÕES  
LEGAIS NO JORNAL  
SERRANOSSA,  
IMPRESSO E DIGITAL\***  
**O MELHOR PREÇO  
DO SUL DO BRASIL!**  
\*PUBLICAÇÃO COM  
CERTIFICAÇÃO DIGITAL

**Casttini**  
AMBIENTES  
PARA  
VIVER  
54 3451 7773 | 3055 7774  
www.casttini.com.br

**São Francisco**  
CENTRO VETERINÁRIO  
(54) 2621 5913 • 99926 2392  
Rua Victório Carraro, 1031,  
Santa Marta - Bento Gonçalves  
cvsfranciscodeassis@hotmail.com

**OURIVES**  
CASA DOS REPAROS  
Rua Guilherme Fasolo, 172,  
Bairro Maria Goretti  
(ao lado do Frigorífico Aída)  
(54) 3453 6336

MUNICÍPIO DE SANTA TEREZA  
EDITAL DE PREGÃO PRESENCIAL Nº 041/2024 –  
Edital de pregão presencial para registro de preços para fornecimento de toners,  
cartuchos e refs de tinta para impressoras utilizadas pelas diversas Secretarias  
Municipais de Santa Tereza/RS. Data de abertura: 06/06/2024 às 08:30 horas.  
EDITAL DE PREGÃO PRESENCIAL Nº 042/2024 –  
Edital de pregão presencial para registro de preços para fornecimento de  
materiais odontológicos. Data de abertura: 07/06/2024 às 08:30 horas.  
Santa Tereza/RS, 24 de maio de 2024  
Gisele Caumo  
Prefeita Municipal

**FUNDAÇÃO EDUCACIONAL DA REGIÃO DOS VINHEDOS**  
CNPJ Nº 87.847.901/0001-00  
EDITAL DE CONVOCAÇÃO DE  
ASSEMBLEIA GERAL  
EXTRAORDINÁRIA  
Dia 03/06/2024 – 1ª Convocação  
17h30m e 2ª convocação 18h.  
A FUNDAÇÃO EDUCACIONAL DA  
REGIÃO DOS VINHEDOS, através do  
seu Presidente vem convocar a todos os  
seus membros para Assembleia Geral  
Extraordinária, a ser realizada no dia **03  
de junho de 2024**, na sede da entidade,  
na Alameda João Dal Sasso, 800, Bairro  
Universitário, Auditório do Bloco B, em  
primeira convocação com no mínimo 2/3  
dos seus membros com início às 17h 30  
minutos e em segunda convocação com  
início às 18 horas, com qualquer número,  
para a seguinte Ordem do Dia: a) Eleição  
e posse de três membros eletivos do  
Conselho Curador e três suplentes, de  
acordo com o Estatuto da entidade. b)  
outros assuntos para apresentação e  
discussão, porém sem deliberação.  
Bento Gonçalves, 24 de maio de 2024  
Leonardo Stefani  
Presidente da FERVI

## Obras

## Nova etapa no Complexo Viário Zona Sul de Bento Gonçalves

As obras devem ser concluídas em junho; as novas etapas da construção exigiram mudanças no trânsito

Na última semana, uma nova etapa da construção do Complexo Viário Zona Sul de Bento Gonçalves foi iniciada. A Concesul, empresa contratada pela prefeitura para execução da obra, deu continuidade na construção da cortina na rua José Giordani.

Os trabalhos seguiram também com a limpeza da concretagem, início da construção das calçadas e a preparação para execução da drenagem.

O trânsito no local sofreu alterações. Os motoristas que trafegarem no sentido Santa Helena para a Cidade Alta, devem seguir o fluxo direto sem parar na sinaleira. Já quem se dirigir ao bairro Verona, precisa seguir o fluxo da sinaleira. E do Verona para a Cidade Alta ou Santa Helena, o sentido obrigatório é pela esquerda da rotatória.

A diretora do Instituto de Pesquisa e Planejamento Urbano (IPURB), Melissa Bertoletti, destaca que "essas são alterações necessárias para essa etapa da obra. Nós avançamos mais na obra do Complexo Viário e essas modificações temporárias no trânsito são neces-



Jose Martim Estefanon

sárias. O trabalho é executado em etapas com drenagem, pavimentação, iluminação, calçada e paisagismo e a sinalização. Com a conclusão da obra, o fluxo deverá seguir sem necessidade de sinaleira".

## Luzes LED nos bairros de BG

As equipes da secretaria de Gestão Integrada e Mobilidade Urbana realizaram, na última semana, a instalação de luzes LED no bairro Conceição, sendo instalados 12 pontos na rua Luiz Tomedi. No bairro São João, a Avenida Alvi Azul e as ruas Recyde Possamai e Albino Agostinho Ozelame receberam 35 pontos. As ruas Arthur Shilchting, Giacomo Giacomelli e Caxias do Sul, localizadas no Jardim Glória, receberam, no total, 70 trocas por lâmpadas de LED.

Iniciadas em agosto de 2023, as obras do Complexo Viário Zona Sul devem ser concluídas em junho, caso não haja alteração no prazo. Até o momento, a obra custou R\$ 2,5 milhões aos cofres públicos.

Segundo o secretário de Gestão Integrada e Mobilidade Urbana, Diego Salini, "os trabalhos seguem num ritmo intenso visando um compromisso integral para os municípios, pois precisamos desta organização para a vida diária. E cada vez mais Bento Gonçalves está tendo uma iluminação de qualidade, mais longa, e estamos avançando cada vez mais, como, por exemplo, o Eucaliptos que está com 90% coberto com LED".

## Imposto

## Cota única IPTU de BG

A secretaria de Finanças (Se-fin) de Bento Gonçalves alterou a data de pagamento da cota única do Imposto sobre a Propriedade Predial e Territorial Urbana (IPTU) com **10% de desconto**. O vencimento ocorreria no último dia 15 de maio, porém, com a cidade em estado de calamidade pública, ele foi modificado para **16 de setembro**.

Quanto ao IPTU parcelado, permanecem as mesmas datas, descritas abaixo:

**16/09/2024 - COTA ÚNICA COM 10% DE DESCONTO**

- 1ª Parcela:**  
em 15 de maio de 2024;
- 2ª Parcela:**  
em 14 de junho de 2024;
- 3ª Parcela:**  
em 15 de julho de 2024;
- 4ª Parcela:**  
em 15 de agosto de 2024;
- 5ª Parcela:**  
em 16 de setembro de 2024;
- 6ª Parcela:**  
em 15 de outubro de 2024;
- 7ª Parcela:**  
em 14 de novembro de 2024;
- 8ª Parcela:**  
em 16 de dezembro de 2024.

## Bento

## Despoluição do Lago Fasolo segue ocorrendo

O valor investido será de R\$ 1.676.237,89; a empresa Bripaza realiza a obra para a Corsan/AEGEA

As obras de despoluição do Lago Fasolo, no bairro Progresso, seguem em andamento em Bento Gonçalves. Ao longo desta semana, a empresa Bripaza, responsável pela obra no local e contratada pela Corsan/AEGEA, trabalha em mais uma etapa, que consiste na construção da rede coletora, emissário e sala de operação. O valor investido será de R\$ 1.676.237,89.

A construção está sendo executada em etapas. As próximas ações consistem na montagem da elevatória, construção da estação de tratamento de esgoto e parte elétrica. Para a obra foi necessária a cons-

trução de uma estrada de 4 metros de largura e cerca de 300 metros, no lago, etapa que consta com licenciamento ambiental, segundo a prefeitura de Bento Gonçalves.

A estação terá quatro reservatórios de 20 mil litros cada, atendendo a coleta leste e sul do lago. Com a obra, 104 casas receberão a ligação de esgoto, beneficiando cerca de 300 pessoas.

A obra iniciou no dia 09 de janeiro de 2024, mais de três meses após a assinatura da ordem de início - 18 de setembro de 2023. Na ocasião do início das atividades, o prefeito Diogo Siqueira (PSDB) destacou a importância da obra. "É um primeiro passo, a despoluição deste local, para que possamos sonhar grande. Uma reivindicação de mais de 40 anos dessa comunidade que começa a ser resolvida. Será mais qualidade de vida para essa população e um grande passo para nossa cidade", disse.

Prefeitura Bento



**MONTEVIDÉU  
PUNTA DEL ESTE  
E COLONIA**

**24/07 a 28/07**

**R\$ 2.490**



**BENTO  
BENTO  
TURISMO**  
bentoturismo@bentotransportes.com.br

(54) 3451.2330

Solicite roteiro detalhado. Valores por pessoa em apartamento duplo, sujeito a alteração e disponibilidade.

## Emprego em BG

## Março tem saldo positivo nos setores de serviços, comércio e indústria

**Juntos, os três setores criaram 143 novas vagas no município; a construção civil fechou março sem criar ou fechar vagas**

A tendência de redução de empregos observada em fevereiro em Bento Gonçalves se confirmou no mês de março, mas mesmo assim os números dos setores de serviços, indústria e comércio encerraram com saldo positivo, conforme o novo boletim do Observatório da Economia (Oecon). Serviços fechou o mês com a criação de 74 vagas, enquanto indústria finalizou com 42. Já o comércio, após um fevereiro no vermelho (-24), se recuperou e gerou 27 postos de trabalho em março.

Juntos, os três setores criaram 143 novas vagas no município. Os segmentos de transporte terrestre (68), móveis (52) e supermercados (17) foram os que mais contribuíram para o desempenho. Já as áreas de bebidas (-110), alimentação (-29) e móveis, colchões e iluminação (-16) foram as que registraram as maiores baixas. Ainda, de

acordo com o boletim do Oecon do Centro da Indústria, Comércio e Serviços de Bento Gonçalves (CIC-BG), a construção civil fechou março sem criar ou fechar vagas, enquanto agropecuário encerrou com saldo negativo de 290 vagas, devido à sazonalidade da safra de uva.

Ainda assim, Bento Gonçalves passa a contar com 963 empregos formais no acumulado do ano. "Isso representa um crescimento de 145% quando comparado ao mesmo período

de 2023", analisa o autor do boletim, Fabiano Larentis. O resultado posiciona o município como o 11º dentre os que mais criaram oportunidades no acumulado do ano.

O boletim também mostra que o volume acumulado de MEIs fechou em 12.509 em março. Ao somar o total de MEIs com o total de empregos formais (49.565), são 62.074 registros, permanecendo a relação de que a cada quatro empregos formais no município um é MEI.

Divulgação/Exata Comunicação



## Segurança

## Operação contra trio que aplicava golpe utilizando conta PIX do RS

O grupo é responsável por fraudes que objetivavam simular contas oficiais do governo do RS para recebimento de doações

A Polícia Civil do Rio Grande do Sul, por meio da força-tarefa Cyber, deflagrou a Operação Dilúvio Moral, na cidade de Santo André (São Paulo) na última semana. O grupo foi destacado para o combate a fraudes, golpes e atentados aos serviços de utilidade pública durante o período de calamidade no Estado.

A ação contou com apoio operacional da Polícia Civil de São Paulo, por meio do Grupo de Responsabilidade Tática (GRT) do Departamento de Polícia Judiciária da Macro São Paulo (Demacro). O objetivo foi o cumprimento de três mandados de prisão preventiva e outros três de busca e apreensão contra uma associação criminosa.

O grupo é responsável por fraudes que objetivavam simular contas oficiais do governo do Rio Grande do Sul para recebimento de doações em razão dos eventos meteorológicos que atingem o Estado.

Formado por dois homens, uma mulher e um menor de idade, o grupo criou contas falsas do Estado do Rio Grande do Sul em



Polícia Civil RS

redes sociais. Por meio dos perfis falsos, os criminosos iniciaram campanhas para recebimento de doações, divulgando chaves PIX de pessoas físicas para o recebimento dos valores.

O grupo paulista conseguiu aplicar o golpe em um número relevante de pessoas, que acreditavam estarem contribuindo para a campanha de reestruturação do Estado gaúcho.

Os suspeitos, que tem entre 17 e 45 anos, possuem antecedentes em crimes como roubo, porte ilegal de arma de fogo, furto e tráfico de entorpecentes. Eles foram conduzidos até o distrito policial para formalização da prisão. As investigações seguirão buscando outros elementos de prova e eventuais novos integrantes do grupo.

**A FORÇA-TAREFA**

O grupo de Delegados e Agen-

tes do Departamento Estadual de Investigações Criminais (Deic) foi destacado com o objetivo principal de reprimir práticas criminosas virtuais que se utilizam da atual situação do Rio Grande do Sul com o fim de obter vantagens de qualquer natureza.

Até o momento, são mais de 50 casos analisados pelo grupo, sendo que mais de 70% foram concluídos. Outros já contam com inquéritos policiais instaurados e aguardam diligências investigativas a fim de responsabilizar os identificados.

Entre os casos analisados preliminarmente, já foram retiradas 15 páginas criminosas do ar, criadas com o objetivo de induzir a erro a população em geral. Destas, ao menos cinco contas bancárias foram bloqueadas, impedindo um enriquecimento ilícito de dezenas de milhares de reais.

✓ A Guarda Civil Municipal (GCM) de Bento Gonçalves, que conta com um efetivo de 34 agentes, tem atuado nas ações executadas pelo Corpo de Bombeiros, Exército, Brigada Militar, prefeitura e voluntários civis, participando de resgates, garantindo a segurança das operações, que se estenderam por inúmeras localidades do interior da cidade, afetadas por deslizamentos de terra.

O comandante da GCM, Gabriel Schein Kellermann, destaca sobre o trabalho que tem sido feito desde o início das operações, em 1º de maio. "A atuação da GCM foi de extrema importância durante o enfrentamento desse desastre. Nossas equipes realizaram diversos resgates, prestaram auxílio à comunidade, escoltaram pessoas em situação de risco e patrulharam áreas afetadas. A instituição demonstrou estar sempre preparada para desempenhar qualquer função em benefício da sociedade", disse.

GCM



## GCM

## Veículo furtado em Bento é recuperado

Na tarde de domingo, 19/05, a Guarda Civil Municipal (GCM) de Bento Gonçalves recuperou um veículo que havia sido furtado no dia 17 de maio.

Durante patrulhamento preventivo no bairro Maria Goretti, a equipe da Guarda Municipal identificou um veículo FIAT Pálio vermelho saindo de um posto de combustíveis. A equipe já havia sido informada pelo Centro Integrado de Operações (CIOP) sobre o furto de um veículo com as mesmas características.

Após consultar o sistema do DetranRS, confirmou-se que o veículo estava registrado como furto-roubado.

Os ocupantes do veículo, o motorista, de 21 anos, e a caroneira, de 19 anos, foram conduzidos à Delegacia de Polícia de Pronto Atendimento (DPPA) para o registro da ocorrência. Após os procedimentos necessários, o veículo foi liberado para seu proprietário.

A população pode fazer denúncias através do número de emergência 153.

## Polícia Civil

## Participante de assalto é preso em Bento

Na manhã da última sexta-feira, 17/05, por volta das 10h, a 2ª Delegacia de Polícia (2ª DP) de Bento Gonçalves, coordenada pelo Delegado Rodrigo Morale, cumpriu mandado de prisão preventiva no bairro Centro.

A Polícia Civil prendeu um homem, de 37 anos, pelo crime de roubo à residência, ocorrido no mês de dezembro de 2023, no bairro Fenavinho.

No crime, após subtraírem os bens das vítimas, os assaltantes deixaram as mesmas amarradas na residência. A investigação continua para identificação de demais autores do roubo.

A prisão ocorreu no bairro Centro. Após os procedimentos de praxe, o preso foi encaminhado à Penitenciária de Bento Gonçalves e encontra-se à disposição da Justiça.



2ª DP

## Ajuda

## Camas para abrigos e casinhas para animais produzidas por detentos são entregues pelo RS

Os itens são produzidos nos presídios de Iraí, Canela e Canoas; os detentos recebem diminuição de pena pelo serviço prestado

Detentos dos presídios de Iraí e Canela iniciaram, na semana passada, a fabricação de 135 camas de madeira que foram doadas para a população de regiões atingidas pelas enchentes no Rio Grande do Sul. A produção dos itens ocorre nos espaços das duas unidades prisionais, que possuem maquinário de marcenaria, com insumos doados por empresários e parceiros.

Em Iraí, a meta é produzir 100 camas. As primeiras unidades foram entregues na última semana a abrigos de Roca Sales. O transporte foi realizado por empresários que apoiaram o projeto. Ao todo, quatro pessoas privadas de liberdade atuam na oficina, as quais foram selecionadas por já possuírem experiência prévia. O trabalho possibilita a remição da pena, conforme disposto na legislação.

Para a confecção das camas, são utilizados materiais como madeira, parafusos, pregos, lixadeiras e plainadeiras – doados por parcei-



Polícia Penal/Divulgação

ros da região que decidiram apoiar a iniciativa. Os apenados também confeccionaram 140 rodos, sendo que 100 já foram distribuídos para as cidades de Frederico Westphalen, Muçum e Roca Sales.

Em Canela, está sendo empregada a mão de obra de dois apenados. As madeiras utilizadas são doadas por empresários de São Francisco de Paula. Das 35 camas produzidas, 17 foram entregues, no dia 16 de maio, à Associação Caxiense de Esportes Náuticos, que as encaminhará para abrigos.

Além dos presídios de Iraí e Canela, diversas outras unidades prisionais vêm atuando para fornecer materiais de higiene, como sabão, produzido pela Penitenciária Estadual de Bento Gonçalves; fraldas descartáveis, fabricadas pelo Presídio Estadual de Jaguarão; e absorventes, confeccionados pelo Presídio Regional de Caxias do Sul.

**CASAS PARA ANIMAIS**

Os apenados da Penitenciária Estadual de Canoas (Pecan) I estão produzindo casinhas para abrigar pets resgatados. Até o momento, já foram entregues 25 unidades fabricadas com mão de obra de seis presos, que são beneficiados com a remição da pena pelo trabalho realizado.

Elas estão sendo destinadas ao Centro do Bem-Estar Animal, à Universidade Luterana do Brasil



Rafa Marin

(Ulbra) e a abrigos temporários vinculados ao Projeto Anjos do Parque. O material para confeccionar as casinhas é adquirido por meio de parcerias, com empresas como Saint Gobain, GM, Logam do Brasil e Calçados ASLD, além de entidades protetoras de animais. Cada abrigo leva em torno de uma hora para ficar pronto.

"Felizmente, a Penitenciária Estadual de Canoas I possui mão de obra prisional qualificada para fabricação de materiais em madeira e pallets. Irei me empenhar todos os esforços possíveis para auxiliar quem está precisando", destacou a diretora da Pecan I, Camila Tomazetti.

Além das casas para os cachorros, a Pecan I também está fabricando rodos de madeira, que serão doados à população afetada pelas chuvas. A confecção do material está sendo realizada exclusivamente para este período e foi possibilitada por meio de doações, por pessoas físicas, de tábuas de eucalipto, parafusos e lixas.

## Santa Helena

## Envolvido em homicídio é preso pela 2ª DP

**Lucas Marques**

Na última quarta-feira, 22/05, a Polícia Civil de Bento Gonçalves, sob a coordenação do Delegado Rodrigo Morale, titular da 2ª Delegacia de Polícia (2ª DP), prendeu um homem envolvido em homicídio na cidade.

O homem preso, de 24 anos, teria envolvimento na morte de Ramão da Silva Martins, de 47 anos, no dia 06 de abril de 2024. Martins foi alvejado por cerca de 20 disparos de arma de fogo na rua Pedro Menegotto Sobrinho, nas proximidades da subestação da RGE, no bairro Licorsul. Este foi o 8º homicídio na cidade em 2024.

De acordo com o Delegado Morale, a prisão ocorreu no bairro Santa Helena. "Essa ação incansável da polícia é um reflexo do compromisso com a justiça e a segurança da comunidade. As investigações continuam para identificar todos os envolvidos no crime e esclarecer sua motivação", disse em comunicado.

"A Polícia Civil de Bento Gonçalves reitera seu compromisso em enfrentar o crime e garantir a paz na cidade. A prisão do suspeito é um passo significativo nessa jornada. A comunidade



2ª DP

# Cruzadas

Respostas na página 7

## PALAVRAS CRUZADAS DIRETAS

www.coquetel.com.br

© Revistas COQUETEL

| Insubordinação; indisciplina     | De + essa (Gram.)<br>Cheios novamente     | Antiga designação do filho ilegítimo | Iluminada (?) - book, livro eletrônico  | O solo do qual foi removido o excesso de água | Pedro (?), apresentador |
|----------------------------------|---|--------------------------------------|---|---|-------------------------|
| Móvel comum em refeitórios       |   |                                      | Cultivar (a terra)<br>Carinhosa; zelosa |   | Fio de cercas           |
|                                  |   |                                      |   |   | Pureza; virgindade      |
| O "palco" do desfile de modas    |   |                                      |   |   |                         |
| O Homem-Morcego (HQ)             | Vogais de "batom"<br>Vitamina do leite    |                                      |   | Ponto de saque<br>Sinal de alerta             |                         |
| Cortada pelo marce-neiro         |   |                                      |   |   | (?) marítima: a praia   |
| A pessoa muito sentimental       | O crime intencional limita a "voz" do cão |                                      |   |   |                         |
|                                  |   |                                      |   | Consoantes de "trio"<br>Jogo de tabuleiro     |                         |
| Cálculo (símbolo)                |   | Armação; cilada                      |   |   |                         |
| Tira de cetim                    |   | Habilidoso                           |   |   |                         |
|                                  |   |                                      | Porção de fios<br>Divisão hospitalar    |   |                         |
|                                  |   |                                      |   | Feminino de "mau"<br>Sucede ao "G"            | Mantra de meditação     |
| Cômodo para vinhos               | Completamente isolado                     |                                      |   |   |                         |
| Parte do calçado que toca o chão |   |                                      |   | (?) - terra, membro do MST                    |                         |

BANCO 3/ace, 5/ardi — doloso, 6/batman — meado, 6/batman — doloso, 8/bastardo. 5

## Sete Erros | Respostas na página 7

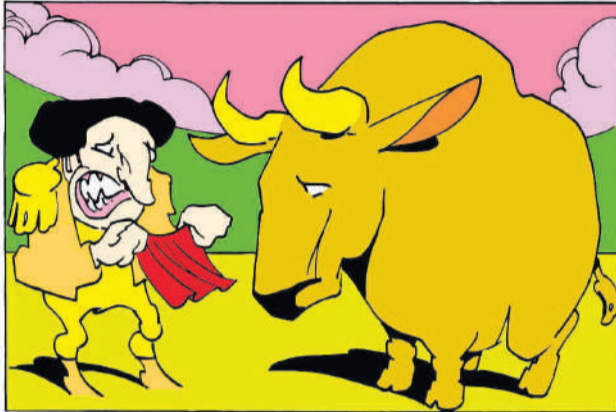
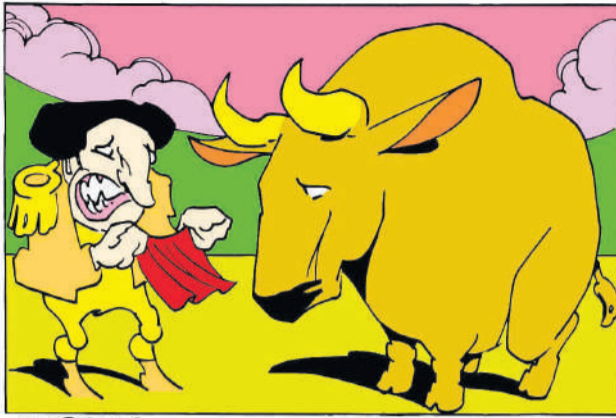

## O que assistir no streaming?



## Expediente

**Circulação:** semanal, às sextas-feiras  
**Endereço:** rua 13 de Maio, 877/602 (L'América Shopping), bairro São Bento, Bento Gonçalves  
**WhatsApp:** (54) 3454-1015  
**Tiragem:** 10.000 exemplares  
**Direção:** Diogo Zanetti  
**Jornalismo:** Lucas Marques  
**E-mails de contato:** redacao@serranossa.com.br comercial@serranossa.com.br

**Acompanhe on-line:**  
 www.serranossa.com.br  
 Facebook: SERRANOSSA  
 Instagram: jornalserranossa  
 Twitter: @serranossa  
 TikTok: @jornalserranossa



## Charge

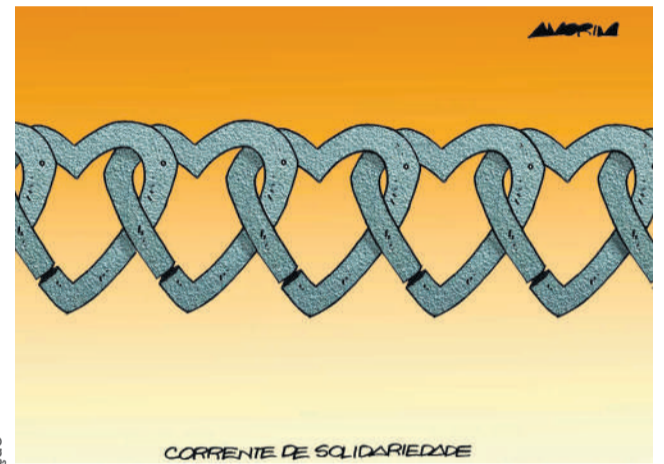

## Cinema - 24/05 a 29/05

### SHOPPING CENTER BENTO GONÇALVES

Sala 01  
**Garfield: Fora de Casa**  
 13:40h - 3D Dublado (quinta, domingo)  
 13:40h - 2D Dublado (sexta, sábado, segunda, terça, qua.)  
 16:00h - 3D Dublado (sexta, domingo)  
 16:00h - 2D Dublado (quinta, sábado, segunda, terça, qua.)  
 18:30h - 3D Dublado (sexta)  
 18:30h - 2D Dublado (sábado, quarta)

### Planeta dos Macacos O Reinado

18:10h - 2D Dublado (quinta, domingo, terça)  
 21:00h - 2D Dublado (sexta, sábado, segunda, quarta)  
 21:00h - 2D Legendado (domingo, terça)

### De Repente, Miss!

21:00h - 2D Nacional (qui.)

### Furiosa: Uma Saga Mad Max

13:40h - 2D Dublado (quinta, sexta, sábado, domingo, terça, quarta)  
 17:00h - 2D Dublado (quinta, sábado, segunda, quarta)  
 21:00h - 2D Dublado (sexta, domingo)  
 21:00h - 2D Legendado (ter.)

### De Repente, Miss!

17:00h - 2D Nacional (sexta, domingo, terça)  
 19:00h - 2D Nacional (sexta, domingo, terça)  
 21:00h - 2D Nacional (sábado, segunda)

### Imaculada

21:00h - 2D Dublado (quarta)

### L'AMÉRICA SHOPPING

Sala 01  
**Planeta dos Macacos O Reinado**  
 14:00h - 2D Dublado (quinta, sexta, sábado, domingo, terça, quarta)  
 17:00h - 2D Dublado (quinta, sexta, sábado, domingo, terça, quarta)  
 20:30h - 2D Dublado (sexta, domingo, terça)  
 20:30h - 2D Legendado (quinta, sábado)

### Imaculada

21:00h - 2D Dublado (quarta)

### Garfield: Fora de Casa

13:40h - 3D Dublado (sexta, domingo)  
 13:40h - 2D Dublado (quinta, sábado, terça, quarta)  
 16:00h - 3D Dublado (quinta)  
 16:00h - 2D Dublado (sexta, sábado, domingo, terça, qua.)  
 18:30h - 3D Dublado (quinta, domingo)  
 18:30h - 2D Dublado (terça)

### Amigos Imaginários

18:30h - 2D Dublado (sexta, sábado, quarta)  
 21:00h - 2D Dublado (quinta, domingo, terça)  
 21:00h - 2D Legendado (sex.)

### O Dublê

21:00h - 2D Dublado (sábado, quarta)

## Obituário

Falecidos entre 15/05 e 22/05

### 15 DE MAIO

**ALCÍ ADÃO DE SOUZA**, 80 ANOS, SERVIDOR PÚBLICO FEDERAL APOSENTADO, NATURAL E MORADOR DE BENTO GONÇALVES

**EMERSON MATEUS LISBOA**, 23 ANOS, INDUSTRIÁRIO, NATURAL DE BACABAL (MA), MORADOR DE BENTO GONÇALVES

**GILBERTO SALVAGNI**, 77 ANOS, APOSENTADO, NATURAL DE GARIBALDI, MORADOR DE BENTO GONÇALVES

**OSVALDINO FLECK**, 81 ANOS, AGRICULTOR APOSENTADO, NATURAL DE CHAPECÓ (SC), MORADOR DE BENTO GONÇALVES

**GISLAINE DE MELLO FREITAS**, 55 ANOS, DO LAR, NATURAL DE CRUZ ALTA, MORADORA DE BENTO GONÇALVES

**JOSE ALENCAR PAZ DE OLIVEIRA**, 79 ANOS, PEDREIRO APOSENTADO, NATURAL DE GIRUÁ, MORADOR DE BENTO GONÇALVES

**VITÓRIA DA LUZ COLERAUS SULEIMAN**, 74 ANOS, DO LAR APOSENTADA, NATURAL DE ESPUMOSO, MORADORA DE SALTO DO JACUÍ

**JOECI FLAMIA**, 62 ANOS, AGRICULTOR APOSENTADO, NATURAL DE BENTO GONÇALVES, MORADOR DE MONTE BELO DO SUL

**18 DE MAIO**  
**HIGINO POSSAMAI**, 83 ANOS,

PINTO APOSENTADO, NATURAL E MORADOR DE BENTO GONÇALVES

**19 DE MAIO**  
**PRIMO PELLIZZARI**, 90 ANOS, SERVIDOR PÚBLICO MUNICIPAL APOSENTADO, NATURAL DE COTIPORÁ, MORADOR DE BENTO GONÇALVES

**20 DE MAIO**  
**GEMA BORTOLINI MANFROI**, 83 ANOS, AGRICULTORA APOSENTADA, NATURAL E MORADORA DE BENTO GONÇALVES

**QUELI CRISTINA TEIXEIRA BALSEMÃO**, 51 ANOS, COZINHEIRA, NATURAL DE SANT'ANA DO LIVRAMENTO, MORADORA DE BENTO GONÇALVES

**VITORIO BALESTRIN**, 80 ANOS, CHAPEADOR APOSENTADO, NATURAL DE VERANÓPOLIS, MORADOR DE BENTO GONÇALVES

**22 DE MAIO**  
**LUCIVALDO ASSUNÇÃO SOARES**, 41 ANOS, VIGILANTE, NATURAL DE SÃO MIGUEL DO GUAMÁ (PA), MORADOR DE BENTO GONÇALVES

**EDSON CAPITANIO**, 68 ANOS, BANCÁRIO APOSENTADO, NATURAL E MORADOR DE BENTO GONÇALVES

**MARIA MAGDALENA ROMAN GARBIN**, 85 ANOS, DO LAR APOSENTADA, NATURAL E MORADORA DE BENTO GONÇALVES

## Em Farroupilha

# 25ª Fenakiwi ocorre de 04 a 21 de julho

O evento busca contribuir para fortalecer a economia local dos empreendedores que vão expor na feira

Os organizadores da 25ª Fenakiwi 2024 mantém a programação completa do evento marcado para o período de 04 a 21 de julho (de sextas a domingos), no Parque Cinquentenário, em Farroupilha. O evento busca contribuir para fortalecer a economia local dos empreendedores que vão expor na feira e colabora com cerca de 18 expositores da agroindústria familiar, uma vez que o município, assim como toda a Serra Gaúcha, teve consequências com as fortes chuvas das últimas semanas que atingiram o Rio Grande do Sul.

Considerando que 90% dos espaços e estandes foram comercializados e outros eventos regionais foram reagendados para o período do mês de julho, a organização da 25ª Fenakiwi entende que manter a programação agendada será prudente e importante para o objetivo principal de movimentar economicamente a cidade e a região.

Para o presidente da festa, Juliano Tofolo, o momento exige união de esforços para a reconstrução do Estado. A vinda de turistas

Divulgação/Fenakiwi



é vista como positiva para movimentar a economia local, valorizar as marcas do comércio e da indústria e os produtos da agricultura familiar, além do próprio kiwi de Farroupilha.

### SHOW NACIONAIS

A banda Jota Quest apresenta o show Jota 25 em comemoração aos 25 anos de estrada da banda, no dia 13 de julho (Dia Mundial do Rock). No dia 20, a atração do palco principal fica por conta de Léo & Raphael, conhecidos como "Os meninos da pecuária", às 21h. A programação contempla outras atrações regionais, como a banda Rainha Musical, no dia 06 (sábado), às 21h; João Luiz Corrêa & Grupo Campeirismo, no dia 07 (domingo), às 16h; no dia 14 (domingo), às 16h, é a vez do grupo Corpo & Alma, e, por fim, a Fenakiwi promove o show de humor do Badin, O Colono, no último dia do evento, 21 (domingo), às 16h.

Mais informações no site: [www.fenakiwi.com.br](http://www.fenakiwi.com.br)

## "De Repente, Miss!"

# Jovem de Bento atua em comédia nacional

Edu Giovanella integra o elenco do filme "De Repente, Miss!", que chegou aos cinemas na quinta-feira, 23/05

De Bento Gonçalves, na Serra Gaúcha, o ator e modelo Edu Giovanella integra o elenco do filme "De Repente, Miss!" - longa-metragem de comédia que chegou aos cinemas da Capital do Vinho na quinta-feira, 23/05 (confira a programação na página 14).

Junto de nomes memoráveis do cinema brasileiro, como Fabiana Karla, Danielle Winits e João Baldasserini, Edu dá vida ao personagem Henrique, interesse amoroso da protagonista Luiza, vivida por Giulia Benite.

O filme conta a história de Mônica (Fabiana Karla) e sua filha Luiza. A mãe busca se reconectar com o jovem, que vive um período de ascensão como influenciadora digital. Para isso, viajam a um resort. Por lá, Luiza conhece Flávia (Danielle Winits), tia de Henrique (Edu Giovanella), uma imbatível vencedora do concurso de miss promovido pelo hotel.

Para ter a admiração da filha, Mônica aceita o desafio de participar do concurso. Flávia, intimidada pelos seguidores da filha de sua

Divulgação/Sony Pictures



concorrente, aciona o sobrinho para tentar atrair um influenciador. No entanto, o que era para ser uma "paixão de fachada" se transforma em um verdadeiro romance entre Luiza e Henrique.

Para o Edu, a gravação do filme foi especial. "Eu me identifiquei com o personagem, porque, assim como ele, sou um adolescente que gosta de curtir a vida e aproveitar bem cada momento", conta o ator, que tem 17 anos.

### CONHEÇA O ARTISTA

Edu está no 3º ano do Ensino Médio. Participou de peças teatrais desde os oito anos - idade em que viu na atuação o poder de viver personagens diferentes, experimentando novas emoções e levando aprendizados para sua vida. Edu se aperfeiçoa constantemente, a fim de intensificar sua participação como ator em obras, construindo uma carreira de sucesso.

## Em Bento

# Missa com bênção da saúde será domingo

A tradicional Missa com bênção da saúde, que faz parte dos festejos em honra a Santo Antônio, será celebrada no domingo, 26 de maio, às 15h, no Santuário Santo Antônio.

Neste ano, a 146ª edição dos festejos em honra ao padroeiro de Bento Gonçalves tem como lema "Do coração de Santo Antônio brota a fraternidade".

Durante a celebração da Eucaristia, no dia em que a Igreja celebra a Solenidade da Santíssima Trindade e, na Diocese de Caxias do Sul, a Romaria de Caravaggio, será realizado o rito de bênção da saúde, com a relíquia (um pedaço de osso) de Santo Antônio.

A comunidade também poderá acompanhar a Missa pelas redes sociais (Facebook, YouTube e Instagram) da Paróquia Santo Antônio (@ParoquiaSantoAntonioBG).

### ROMARIA DE CARAVAGGIO

A 145ª Romaria de Caravaggio irá ocorrer nos dias 25 e 26 de maio. A confirmação ocorreu na terça-feira, 21/05, pelo reitor do Santuário Diocesano de Nossa Senhora de Caravaggio, padre Ricardo Fontana. Neste ano, o tema é "Fonte de Misericórdia, rogai por nós", em celebração aos 90 anos da Diocese de Caxias do Sul.

"Neste tempo, nós não poderíamos nos omitir dessa nossa missão de sermos este porto seguro neste Rio Grande, o Santuário está ancorado como um porto seguro e a âncora deste santuário se chama esperança. Queria dizer para vocês que a 145ª Romaria em honra a Nossa Senhora de Caravaggio vai acontecer, talvez de uma maneira diferente, mas vai acontecer".

Todas as celebrações irão ser transmitidas pelas redes sociais do Santuário.

Felipe Padilha



A Prefeitura de Bento Gonçalves trabalha para oferecer uma saúde de qualidade ao cidadão.

A saúde avança, Bento avança!

**Atendimento vespertino** no Vila Nova II, Municipal, Santa Helena, Conceição e Zatt segundas-feiras das 17h30 às 21h

**Reestruturação da UPA** com qualificação no atendimento

**Obras do Hospital** em andamento

**Atendimento pediátrico** no bairro São Roque de segunda a sexta-feira das 17:30 às 21h

**Remédio para todos** 99% dos medicamentos ofertados nas farmácias públicas

@prefeiturabento  
[bentogoncalves.atende.net](http://bentogoncalves.atende.net)

## Apoio

# Feira 'Abraço o Produtor Rural' em Bento

O evento ocorre das 10h às 16h, neste sábado, 25/05, na Via Del Vino

A prefeitura de Bento Gonçalves realiza, neste sábado, 25/05, a feira 'Abraço o Produtor Rural', com o objetivo de auxiliar os produtores atingidos pelos graves deslizamentos de terra que ocorreram no interior da cidade no início do mês. A atividade reúne, na Via Del Vino, os agricultores dos distritos de Faria Lemos e Tuiuty (algumas das áreas atingidas pelas fortes chuvas) para comercializarem a ampla variedade de seus produtos junto à comunidade.

No dia haverá uma variedade de biscoitos, massas, pães, chi-

mias, entre outras opções de produtos coloniais. De acordo com o Executivo, o evento é o ponto de partida da retomada de auxílio aos produtores, fomentando as agroindústrias e produtores rurais dessas localidades através do apoio e incentivo, e formando uma rede de solidariedade em prol dos agricultores. O evento ocorre das 10h às 16h.

O prefeito Diogo Siqueira (PSDB) destaca que a iniciativa irá fazer a diferença na vida desses trabalhadores. "Neste período de dificuldades, os produtores rurais de Faria Lemos e Tuiuty chegaram a ficar 20 dias sem poder vender seus produtos. Pensando nisso, vamos fazer uma grande feira na Via del Vino e convidamos todos para participarem comprando o gostoso, o vinho, um suco de uva. Vamos fazer a economia girar", disse.

Bento Turismo



## Dia 26/05

# Arte na Praça

No domingo, 26/05, das 10h às 19h, a Praça das Rosas, em frente à Igreja Cristo Rei, no bairro Cidade Alta, em Bento Gonçalves, recebe mais uma edição do projeto 'Arte na Praça'.

O 'Arte na Praça' emergiu como um símbolo vibrante da cultura e do talento artístico que permeiam a comunidade. Com uma visão de fortalecer os laços comunitários e oferecer uma plataforma para os talentosos artesãos locais, a organização concebeu a feira como um espaço inclusivo para a expressão criativa e a comercialização de produtos artesanais únicos.

Desde sua inauguração em 2023, a Feira de Artesanato Arte na Praça tem experimentado um crescimento notável em sua visibilidade e impacto. "Começamos com 12 expositores, e em 2024, estamos com 40 expositores, tornando um ponto de encontro obrigatório para entusiastas da arte, turistas e moradores locais, atraindo muitos visitantes a cada edição", destaca Alexandre Jaquetoni.

Os produtos em exibição incluem artesanatos em cerâmica, tecidos, madeira, metais, vidro e muito mais. Além disso, os visitantes têm a oportunidade de participar de oficinas interativas, demonstrações ao vivo, enriquecendo ainda mais a experiência na feira. Ainda, às 16h, irá ocorrer show do cantor Junior Mineiro.

'Arte na Praça' conta com o apoio das secretarias de Cultura, de Turismo e de Gestão Integrada e Mobilidade Urbana.

**Apoio**

Feira "Abraço o Produtor Rural" ocorre neste sábado, 25/05

Cultura | 15

**Previsão do tempo**

Fonte: Climatempo (<https://www.climatempo.com.br>)

24/05  
7°  
15°  
Chuvoso durante o dia e à noite.

25/05  
4°  
12°  
Nublado pela manhã, com possibilidade de garoa. Tarde de sol com diminuição de nuvens. Noite com muita nebulosidade.

26/05  
3°  
16°  
Dia de sol, com geada ao amanhecer. As nuvens aumentam à noite e a noite fica nublada com possibilidade de garoa.

**Crime ocorreu em abril**

**Polícia Civil: homem é preso por participar de homicídio em Bento Gonçalves**



2º DP

Segurança | 13

**Conscientização**

**Maio Laranja: campanha visa o fim de abusos contra crianças e adolescentes**

Em 2023, segundo a prefeitura de Bento, o Conselho Tutelar registrou 1.107 casos de direitos de crianças e adolescente violados; foram registrados 422 boletins de ocorrência

Saúde | 2

**De Repente, Miss!**

**Ator de Bento está em comédia nacional**

Cultura | 15

AJUDE A FORTALECER A ECONOMIA DA NOSSA COMUNIDADE!

Compre Local

VINÍCOLA AURORA

somos COOP

BATUCA

Comprar localmente é uma forma poderosa de apoiar a nossa economia. Sua escolha contribui para a sustentabilidade dos negócios locais, ajuda a preservar empregos e incentiva a oferta e a diversidade de produtos artesanais.