

## Santa Bárbara

### Sem balsa e sem ponte: quais são os próximos passos para o retorno da travessia?

Diogo Zanetti



A construção da nova ponte, no valor de R\$ 31 milhões, segue longe no horizonte; a balsa, levada pelo Rio Taquari em maio, pode retornar entre 30 e 60 dias, mas menor

VISITE-NOS:  
TRAVESSA MANAUS, 167

**allmax**

(54) 997-100-400

## Não rolou

### Bento Gonçalves não tem 40% dos grupos prioritários vacinados contra a gripe

O imunizante já está disponível nos postos de saúde para o restante da população

Saúde | 4

## 08 de junho

### Sucesso na primeira edição, Feira Abrace o Produtor Rural acontece neste sábado

Produtores de Tuiuty e Faria Lemos irão comercializar uma variedade de alimentos e bebidas; a iniciativa quer valorizar e ajudar os trabalhadores afetados pelos deslizamentos

Especial | 8

## Trevo do Barracão

### Mortes nos últimos dias acendem alerta; novas obras estão previstas

Google Maps



Em cinco dias, duas mortes foram registradas no cruzamento, conhecido por ser fatal; obras da concessionária CSG estão previstas entre 2024 e 2026

Trânsito | 2

## Estudos seguem

### Cerca de 170 casas seguem interditadas em Bento após deslizamentos

Prefeitura Bento



Segundo o Núcleo de Riscos Geológicos, 138 famílias puderam retornar para suas casas, sendo elas orientadas pela Defesa Civil sobre o monitoramento necessário

Especial | 8

## Crescimento

### Geração de empregos em Bento Gonçalves no mês de abril têm números animadores

"O município tem agora o 9º melhor desempenho dentre todos no RS no acumulado do ano, com 1.441 empregos gerados. Isso representa um crescimento de 111% quando comparado ao mesmo período de 2023", diz o autor do boletim, Fabiano Larentis

Economia | 10

Validade: 7/6/2024, enquanto durarem os estoques. Fotos ilustrativas

**Só Hoje** **super apolo**  
AQUI VOCÊ É DE CASA

**Alcatra bovina** pedaço kg. **36,90** 9kg

**Arroz parboilizado Rozcato** 5kg. **24,90** 9kg

## Tragédias rotineiras

# Em menos de uma semana, duas mortes na região do Trevo do Barracão, entre a ERS-444 e RSC-453

**Leodir Picolli, de 51 anos, e Nara Rejane Aquino, de 60 anos, perderam a vida em acidentes de trânsito no local, entre 30 de maio e 03 de junho**

### Lucas Marques

Em menos de uma semana, entre os dias 30 de maio e 03 de junho, duas pessoas morreram em acidentes de trânsito em um ponto fatal: o trevo do Barracão. O entroncamento da ERS-444, que vem de Bento Gonçalves, com a RSC-453, que liga Farroupilha, Bento e Garibaldi, já vitimou dezenas de pessoas, além de ter colisões com danos materiais de forma seguida.

No dia 30 de maio, por volta das 13h30, Leodir Picolli, de 51 anos, morreu em um acidente de trânsito no local, no km 107 da RSC-453. Picolli pilotava uma motocicleta BMW R1200 GS, com placa de Garibaldi. O outro veículo envolvido foi uma caminhonete L200 Triton, com placas de Cotiporã.

A esposa de Leodir, Meyre Picolli, estava na garupa da moto e sofreu ferimentos. Ela foi encaminhada à UPA 24 Horas de Bento Gonçalves. O condutor da caminhonete e seus três ocupantes

não se feriram. O Comando Rodoviário da Brigada Militar (CRBM) e a concessionária Caminhos da Serra Gaúcha (CSG) atenderam à ocorrência. A Polícia Civil irá investigar as causas do acidente.

Na tarde de segunda-feira, 03/06, Nara Rejane Aquino, de 60 anos e natural de Vacaria, perdeu a vida após acidente no mesmo local. De acordo com informações do CRBM, o acidente ocorreu por volta das 14h, no km 107 da RSC. Nara dirigia um Nissan/Versa, com placas de Florianópolis (SC). Um caminhão trator Scania/R500 A6x2, de Campestre da Serra, que era conduzido por um homem de 60 anos, também se envolveu no acidente.

Segundo o CRBM, com base na posição final dos veículos, vestígios no local e relato do condutor do caminhão, o veículo trafegava sentido Farroupilha-Garibaldi e na interseção com a ERS-444, acabou colidindo na lateral esquerda do Nissan/Versa, conduzido pela vítima. Neste momento, acabou por obstruir a passagem do veículo, que tentava realizar o cruzamento e seguir sentido Bento Gonçalves-Farroupilha. O veículo da vítima acabou caindo em uma vala às margens da rodovia e colidindo contra árvores. Nara morreu no local.

Corpo de Bombeiros Militar (CBM), Serviço de Atendimento Móvel de Urgência (SAMU), concessionária Caminhos da Serra Gaúcha



Rádio Difusora

(CSG) e 3º Batalhão Rodoviário da Brigada Militar (3º BRBM), através do Grupo Rodoviário de Garibaldi, atenderam a ocorrência.

### SOLUÇÕES?

O deputado estadual por Bento Gonçalves, Guilherme Pasin (Progressistas), encaminhou ofício à CSG solicitando melhorias no trecho. No documento, Pasin diz que os acidentes fatais evidenciam a falta de segurança no cruzamento. "Especialmente por conta da baixa visibilidade dos motoristas, bem como a necessidade imediata de intervenções que possam mitigar os riscos de novas ocorrências e proporcionar maior segurança aos motoristas e usuários da via, que comporta um

alto fluxo de veículos diariamente", escreveu.

"Embora já exista o projeto para a construção de um viaduto a ser executado nos próximos dois anos, juntamente com a duplicação da rodovia, este entroncamento exige uma intervenção urgente em decorrência de sua falta de segurança", conclui solicitando medidas urgentes.

### O QUE DIZ A CSG?

O SERRANOSSA entrou em contato com a assessoria de comunicação da CSG, contudo, até a publicação desta edição, não obteve as respostas de questionamentos sobre melhorias emergenciais no trecho. O espaço seguirá aberto.

## Além da duplicação

# O projeto de viaduto no trevo do Barracão

### Lucas Marques

A concessionária CSG tem planos ambiciosos para o trecho da RSC-453 entre Garibaldi e Farroupilha – englobando o acesso à Bento pelo trevo do Barracão.

A rodovia deve ser duplicada no total de 18 quilômetros – da entrada do trevo da Telasul, entroncamento com a BR-470, até a entrada da área urbana de Farroupilha. A obra deve custar R\$ 10 milhões e os recursos são frutos dos pedágios nas estradas administradas pela CSG.

A primeira etapa da obra, que deve ocorrer entre 2024 e 2026, segundo contrato de concessão, engloba a construção de uma transposição em desnível no trevo do Barracão, uma espécie de viaduto (como pode ser visto na imagem abaixo). Uma rótula alongada na entrada de Tamandaré, entre Garibaldi e Bento Gonçalves, outro ponto com acidentes fatais, também será construída.

O projeto foi apresentado em março e as obras da primeira fase devem iniciar até o final de 2024.



Divulgação/CSG

## Casal morre na Serra Gaúcha

Diogo Soares Teixeira, de 41 anos, e Josiane Petrolli Teixeira, de 37, morreram após um acidente de trânsito na BR-285, em Bom Jesus, na Serra Gaúcha.

O casal estava em um Fiat Punto que colidiu frontalmente com um Volkswagen Polo. Segundo a PRF, o acidente ocorreu por volta das 15h50 do dia 02 de junho.

Devido ao impacto da colisão, Josiane sofreu uma parada car-

diorrespiratória, sendo socorrida e levada com vida ao hospital em Vacaria, mais veio a óbito. Diogo também foi levado ao hospital em estado grave, mas não resistiu aos ferimentos.

As duas ocupantes do Polo, de 22 e 23 anos, foram socorridas em estado grave e encaminhadas para a unidade hospitalar. Elas passaram por cirurgias. As causas do acidente serão investigadas.

# Fruteira São Roque

Av. São Roque, 455  
Fone: (54) 3451-1370

A sua fruteira!

ABERTA TODOS OS DIAS  
SEM FECHAR AO MEIO-DIA

 Banana Caturra 1,98/kg	 Laranja Suco e Pera Nacional 3,48/kg	 Aipim 2,98/kg	 Bergamota Comum 1,98/kg	 Caqui Chocolate Preto 5,98/kg	 Cenoura e Beterraba 5,98/kg	 Mamão Formosa 5,98/kg	 Batata Doce Rosa 2,98/kg
 Maçã Fuji 6,98/kg	 Abacate 3,48/kg	 Limão 1,98/kg	 Chuchu 2,98/kg	 Massa com Ovos Domelly (500g) 2,99/un	 Pizza Seara (460g) 13,98/un	 Atum Ralado Pescador (105g) 4,99/un	 Farinha de Trigo Viviana (5kg) 15,99/un
 Feijão Preto Azulão (1kg) 5,98/un	 Requeijão Piá (400g) 10,99/un	 Kit Coca-Cola (2 litros) 13,98/un	 Cerveja Eisenbahn 473ml (quente) 3,98/un	 Presunto Frimesa (fatiado) 20,90/kg	 Patinho Bovino (em bife) 36,90/kg	 Agulha Bovina Tradicional (com osso) 24,90/kg	 Coxa e Sobrecoxa de Frango (temperada) 11,69/kg
 Paleta Bovina Tradicional (com osso) 24,90/kg	 Pernil Suíno 13,90/kg	 Salsichão Frimesa 16,99/kg	 Limpador Perfumado UAU (1 litro) 5,99/un	 Papel Higiênico Duetto Folha Dupla (4 rolos 30 metros) 5,49/un	 Sapólio Cremoso Original CIF (500ml) 10,89/un	 Lava Roupas em Pó Brilhante (800g) 9,98/un	 Amaciante Downy Brisa ou Lírio do Campo (1,5 litro) 25,99/un

Ofertas válidas para sexta-feira 07/06 ou enquanto durarem os estoques.

Quer receber nossas ofertas diariamente? Siga os seguintes passos: escaneie o QR Code, salve nosso contato e envie a mensagem: quero ofertas.

Aguarde para receber todas as nossas promoções em primeira mão.



Novo número  
9 9656-9853

## Caxias e Nova Petrópolis

# Ponte sobre o Rio Caí, na BR-116 da Serra, irá custar R\$ 31 milhões

Maurício Tonetto/Secom



Os serviços da nova estrutura incluem ainda demolição da ponte avariada, além da instalação de uma ponte metálica provisória que deve ser realizada nos próximos dias

Na terça-feira, 04 de junho, foi assinada a ordem de serviço para a construção da nova ponte sobre o Rio Caí, na BR-116, entre Caxias do Sul e Nova Petrópolis. O ministro dos Transportes, Renan Filho, esteve presente no ato. Os trabalhos de adaptação das margens do rio já estão em curso pelo Departamento Nacional de Infraestrutura de Transportes (DNIT), estendendo em pedra o acesso às margens do curso d'água. Os serviços da nova estrutura incluem ainda demolição da ponte avariada, além da instalação de uma ponte metálica provisória que deve ser realizada nos próximos dias.

"O Exército Brasileiro pede até 15 dias para entregar a ponte provisória, mas a gente espera que ela fique pronta até o final da

semana que vem", detalhou Renan Filho. A instalação da ponte metálica permitirá o fim da interrupção da BR-116 enquanto durarem as obras da definitiva.

A ponte definitiva terá investimento estimado em R\$ 31 milhões. De acordo com o ministro, a expectativa é que o trabalho seja entregue com o máximo de celeridade. "O contrato para construção é de oito meses, mas estamos conversando com o DNIT para usarmos essa ponte como símbolo da reconstrução do Rio Grande do Sul e a resiliência do povo gaúcho. Nós já temos os recursos e queremos entregá-la no máximo em seis meses", prevê Renan Filho.

### NOVA ESTRUTURA

A ponte na divisa entre Caxias do Sul e Nova Petrópolis sofreu danos estruturais no pilar central, instalado dentro do rio, que sofre com a pressão do alto volume de água trazido pelas chuvas. A estrutura chegou a ceder parcialmente, o que comprometeu a via a ponto de exigir sua demolição

para a construção de uma nova passagem sobre o rio.

No novo projeto, está prevista uma ponte com novas tecnologias e que não necessite o pilar central. Para a passagem provisória, o DNIT preparou a extensão chamada de enrocamento, um dispositivo amortecedor formado por pedras para proteger taludes e canais contra os efeitos erosivos causados pelo fluxo da água.

### PONTE DE COTIPORÃ

A guerreira ponte de Cotiporã, na divisa com Bento Gonçalves e que teve parte da estrutura da base levada pelas águas do Rio das Antas em maio, segue bloqueada. Segundo a prefeitura de Bento, o projeto de reconstrução segue em desenvolvimento. Um projeto inicial foi apresentado ao DNIT, de acordo com o prefeito de Cotiporã, Ivelton Zardo (PP). Uma campanha para arrecadação de fundos também foi iniciada.

O envio de recursos pelos governos estadual e federal ainda é incerto.

## História...

# E a balsa em Santa Bárbara, não irá voltar? Governo pensa em alternativas

Fotos: Diogo Zanetti



**Lucas Marques**  
A balsa que liga Santa Tereza a Santa Bárbara, em São Valentim do Sul, ainda não tem previsão de retorno após ter sido arrasada pelo Rio Taquari no dia 02 de maio. A embarcação, operada pela empresa Lacel, era utilizada como alternativa à ponte de Santa Bárbara, na ERS-431, que foi derubada pela enxurrada de 04 de setembro de 2023.

Segundo o secretário de Logística e Transportes do Rio Grande do Sul, Juvir Costella, a empresa Lacel Estaleiros alegou não ter condições de disponibilizar uma nova balsa de 400 metros no momento. Uma rescisão de contrato exigiria uma nova licitação, e isto levaria tempo. Contudo, outras empresas teriam demonstrado receio em operar na região, visto o alto risco, especialmente após a balsa anterior ter sido levada pelas águas.

Uma das possibilidades atuais

é a operação de uma balsa provisória, menor, que permitiria a travessia com um número reduzido de veículos. Aos poucos, a Lacel traria outras partes da estrutura para soldar no local e aumentar, possivelmente, de 200 para 400 metros. A previsão inicial é de que essa solução esteja disponível entre 30 e 60 dias, mas ainda não há confirmação oficial.

### E A NOVA PONTE?

Além do retorno da balsa, a

construção da nova ponte de Santa Bárbara, na ERS-431, levada pelas águas a mais de nove meses, ainda não saiu do papel. O Estado está conduzindo a licitação para o projeto, com um novo edital lançado no último dia 02 de maio.

Segundo o Departamento Autônomo de Estradas de Rodagem (Daer), a abertura das propostas oferecidas pelas empresas interessadas está programada para o dia 02 de julho, conforme determina a Lei de Licitações. A partir dessa data, inicia-se o processo de análise das propostas e a verificação dos documentos apresentados pelos concorrentes.

A obra deverá custar R\$ 31,3 milhões, sendo R\$ 24,4 milhões do governo federal e R\$ 6,9 milhões de contrapartida do Estado. A nova ponte terá 320 metros, 51 metros a mais do que a estrutura anterior. Além disso, a largura e a capacidade de carga também serão maiores.

O deputado Guilherme Pasin (Progressistas) publicou vídeo nas redes sociais criticando a demora no seguimento do processo para construção da estrutura. "A emergência detectada, ela se esvaiu. O tempo por si só, não resolve as coisas, pelo contrário, a falta de ação cria problemas gigantescos." Pasin também criticou a não inclusão da obra na lista de prioridades de pontes e estradas a serem reconstruídas, divulgada pelo governo do Estado nos últimos dias.



## PAGUE SUAS COMPRAS EM

# 3X

## NO CARTÃO

PARCELAMENTO DISPONÍVEL PARA COMPRAS ACIMA DE **R\$ 300,00**

Comprar de marcas gaúchas também é uma forma de ajudar.

AQUI VOCÊ É DE CASA

Ofertas válidas dia 7/6/2023, enquanto durarem os estoques. Fotografias ilustrativas.

<p><b>Sobrecoxas Sadia 1kg. Congeladas</b></p> <p><b>9,90</b> / cada</p>	<p><b>Linguíça toscana Dália 800g.</b></p> <p><b>14,90</b> / cada</p>	<p><b>Alcatra bovina pedaço kg.</b></p> <p><b>36,90</b> / kg</p>	<p><b>Maminha bovina vácuo kg.</b></p> <p><b>39,90</b> / kg</p>
<p><b>Água mineral Floresta 500ml. Com ou sem gás</b></p> <p><b>1,49</b> / cada</p> <p><b>COMPRE 24 UN. PAGUE 0,99</b> / cada</p>	<p style="writing-mode: vertical-rl; transform: rotate(180deg);">BEBER COM MODERAÇÃO</p> <p><b>Vinho Maison de Ville 1,5 litro.</b></p> <p><b>29,90</b> / cada</p> <p><b>COMPRE 2 UN. PAGUE 24,90</b> / cada</p>	<p><b>Chocolate Garoto 80g.</b></p> <p><b>3,99</b> / cada</p>	<p><b>Biscoito Maria Domelly 360g.</b></p> <p><b>3,99</b> / cada</p>
<p><b>Pepino Da Serra 150g.</b></p> <p><b>6,99</b> / cada</p> <p><b>COMPRE 2 UN. PAGUE 4,99</b> / cada</p>	<p><b>Arroz parboilizado Rozcato 5kg.</b></p> <p><b>24,90</b> / cada</p>	<p><b>Toalha de papel Bianco 50f/c/2un.</b></p> <p><b>2,99</b> / cada</p>	<p><b>Álcool 70° Bactericida Pronto Socorro 1 litro.</b></p> <p><b>6,99</b> / cada</p>
<p><b>Pizza Seara 460g.</b></p> <p><b>12,90</b> / cada</p>			
<p><b>Nescafé Dolce Gusto 100g. C/10 cápsulas</b></p> <p><b>14,90</b> / cada</p>			
<p><b>Amaciante Girando Sol concentrado 1 litro.</b></p> <p><b>14,90</b> / cada</p>			

O desconto das promoções é dado diretamente no caixa. As ofertas aqui anunciadas não se aplicam para as compras online.

## Não cativou

# Vacina da gripe atinge apenas 38% do público alvo em Bento Gonçalves

A campanha foi ampliada para a população em geral com as doses remanescentes; vacinação ocorre de segunda a sexta

Divulgação/SES



### Lucas Marques

A campanha nacional de vacinação contra a gripe encerrou no último dia 31 de maio. Em Bento Gonçalves, foram vacinados 38% do público prioritário da campanha, composto por gestantes, puérperas, idosos, crianças e povos indígenas, sendo aplicadas mais de 15 mil doses contra a doença.

No começo de maio, a campanha foi ampliada para a população em geral com as doses remanescentes, passando a disponibilizar vacinas para todas as pessoas acima de seis meses de idade.

"Apesar da campanha ter encerrado, nossas unidades seguem com doses disponibilizadas para população que ainda quiser realizar a imunização. Estamos entrando no período de frio e essa proteção é importante", destaca a coordenadora do setor de imunizações, Luiza do Rosário.

A vacina é ofertada das 7h30 às 11h e das 13h às 16h30, em todas as unidades de saúde. Na unidade do São Roque, nas segundas e terças, a imunização pode ser realizada, também, das 17h30 às 21h.

### RIO GRANDE DO SUL

Até dia 31 de maio, no Rio Grande do Sul, 42% do público prioritário da campanha foi vacinado. Ao todo, já foram aplicadas mais de 2,2 milhões de doses no Estado contra a doença.

Desde 16 de maio, a Secretaria Estadual da Saúde (SES), dentro da estratégia de prevenção ao vírus da gripe (influenza), vacinou mais de 23 mil pessoas que estavam em abrigos criados após as enchentes no Estado. As doses de imunizantes foram apli-

cadadas em 700 abrigos de 82 municípios gaúchos. Muitos abrigados que pertencem a grupos prioritários já haviam recebido a imunização antes das enchentes de maio.

Segundo a SES, a vacinação nos abrigos foi uma estratégia com o objetivo de proteger a população atingida pelos alagamentos de complicações de saúde relacionadas à influenza. O grande contingente de pessoas abrigadas em um mesmo ambiente e pouca circulação de ar é um fator que potencializa o risco de doenças respiratórias, que podem, em casos graves, levar a óbito.

De acordo com a Defesa Civil do Estado, mais de 30 mil pessoas seguem em abrigos.

## Vacina da COVID-19 obrigatória para crianças?

Avançou na Câmara dos Deputados o projeto de decreto legislativo (PDL 486/2023) que exclui a vacina contra a COVID-19 do calendário infantil para crianças de seis meses a 5 anos de idade. A medida derruba a decisão do Ministério da Saúde que inclui o imunizante no Plano Nacional de Imunizações (PNI).

A autora do projeto, deputada Julia Zanatta (PL-SC), recorreu à Comissão de Constituição e Justiça (CCJ) da decisão do presidente da Câmara, Arthur Lira (PP-AL), que rejeitou o texto. O recurso foi aprovado por 28 vo-

tos - sendo 25 do PL, um do União Brasil, um do Novo e um do PP- contra 14 na Comissão de Constituição e Justiça (CCJ), e agora precisa ser analisado pelo plenário da Casa. Ainda não há data para a votação do recurso.

A deputada Julia Zanatta argumenta que a vacina contra a COVID-19 não teria sido suficientemente testada "pelo tempo", sujeitando os pais e responsáveis "a penalidades diversas, inclusive a perda da guarda dos filhos". Organizações científicas e o Ministério da Saúde rejeitam o argumento da relatora.

"As vacinas [contra a] COVID-19 estão entre os produtos farmacológicos mais estudados na história recente da humanidade", rebateu o Ministério em nota técnica.

"As crianças representam atualmente uma proporção relevante de casos, hospitalizações e óbitos decorrentes da COVID-19. Apenas em 2024, até 18 de maio, foram registrados 1.150 casos e 30 óbitos por síndrome respiratória aguda grave (SRAG) por COVID-19 na faixa etária com menos de 5 anos de idade", afirma a nota do Ministério.

## Plano de saúde

# Tacchimed viabiliza atendimentos a clientes afetados por crise climática

Fotos: Divulgação/Tacchimed

Para urgências e emergências de alta complexidade, o Tacchimed ampliou sua rede de hospitais credenciados em Passo Fundo



Além da perda de vidas e de bens materiais, a crise climática pela qual boa parte do Rio Grande do Sul está passando tem causado dificuldades de mobilidade, derubando pontes e interditando estradas que ligavam uma cidade à outra, inviabilizando, inclusive, o acesso a alguns serviços de saúde. Pensando nisso, o Tacchimed tem realizado uma série de ações para garantir o melhor cuidado para seus clientes que residem na região geográfica mais afetada ao Norte do Rio das Antas, perdendo o acesso à Bento Gonçalves através das pontes Ernesto Dornelles, de Cotiporã e Santa Bárbara.

Para urgências e emergências de alta complexidade que não são atendidas no próprio município de origem, como são os casos em que há necessidade de internação em UTI, por exemplo, o Tacchimed ampliou sua rede de hospitais credenciados em Passo Fundo. Desde o início de maio, pacientes com esse perfil têm sido encaminhados para três instituições: Hospital São Vicente de Paulo, Hospital Pronto-clínica e Hospital de Clínicas.

Para garantir a continuidade dos atendimentos oncológicos, o Tacchimed e o Instituto do Câncer do Hospital Tacchini agiram em parceria, realizando uma análise caso a caso e definindo a maneira mais segura e confortável de seguir o tratamento.

Para aqueles que fazem uso de medicamento via oral, o Tacchini contratou um serviço de transporte privado para efetuar a entrega em domicílio. Os pacientes que precisam fazer uso de medicação subcutânea, além do transporte da medicação, a instituição disponibiliza uma profissional de enfermagem

para garantir a aplicação correta.

Nos casos em que o tratamento oncológico exige a aplicação do medicamento intravenoso, onde há a necessidade de uma estrutura adequada e equipamentos específicos, o Tacchini está disponibilizando transporte de ida e volta até o Instituto do Câncer, em Bento Gonçalves.

Os pacientes que precisam de hemodiálise seguem sendo atendidos em Nova Prata e o Tacchimed tem monitorado constantemente o abastecimento de insumos para garantir o melhor atendimento aos pacientes.

### DOAÇÕES DA CRUZ VERMELHA AO TACCHINI

O Hospital Tacchini recebeu uma doação da Cruz Vermelha do Mato Grosso do Sul destinada a apoiar as instituições de saúde no atendimento às vítimas das recentes enchentes e enxurradas que devastaram várias regiões do Rio Grande do Sul. A doação inclui medicamentos, equipamentos de proteção individual (EPIs) e dispositivos médicos, que serão utilizados tanto pelo próprio hospital quanto distribuídos para outras instituições de saúde da Serra Gaúcha.

O maior volume das doações é composto por Omeprazol injetável e Doxiciclina. A Doxiciclina, por exemplo, é um antibiótico de amplo espectro utilizado para tratar diversas infecções bacterianas, incluindo aquelas transmitidas pela água contaminada, que podem ser comuns após enchentes e enxurradas.

O Hospital Tacchini arcou apenas com os custos da gasolina para o transporte dos itens. A partir de uma parceria com o Campus Bento da Universidade de Caxias do Sul (UCS), a instituição também ajudou a organizar a distribuição conforme as necessidades especificadas por cada instituição beneficiada. "Estamos profundamente agradecidos à Cruz Vermelha do Mato Grosso do Sul por essa generosa doação. Essa demonstração de solidariedade ajuda as comunidades afetadas e é um exemplo inspirador de como a cooperação pode fazer a diferença em momentos de dificuldade. A colaboração e o apoio de todos são essenciais para superar desafios e reconstruir o que foi destruído", descreve Hilton Mancio, superintendente executivo do Tacchini Sistema de Saúde.



## Laboratório Tacchini

- Coleta domiciliar;
- Exames exclusivos, como o de detecção de Alzheimer;
- Postos de coleta para clientes Tacchimed e particular no Shopping L'américa e no Mall do Novo Hospital Tacchimed.

Telefone e WhatsApp

(54) **3455.4333**  
atendimento@tacchini.com.br

Apoio técnico  
**Weinmann**

**Super Oferta**

Alcatra bovina sem osso kg  
**39,98**



**Super Oferta**

Farinha de trigo Sananduva 5kg  
**14,99**



**Super Oferta**

Massa de sêmola Isabela 400g  
**2,79**



Cerveja Original 473ml

**4,49**



Coca-Cola 2L

**7,89**



Linguixa toscana Sadia 700g

**12,99**



É neste sábado 08/06/2024



Picanha fatiada kg

**39,98**



Costela grill suína kg

**19,98**



Costela bovina Campo Nobre kg

**32,98**



Sabonete Farnese 85g

**1,99**



Papel higiênico folha dupla Florax 12 rolos de 30m

**12,99**



**Super Oferta**

Lava-roupas Brilhante 2,2kg

**22,98**



Ofertas válidas de 07 a 09/06/2024 ou enquanto durarem os estoques para Bento Gonçalves & Garibaldi. Fotos meramente ilustrativas. Proibida a venda de bebida alcoólica para menores de 18 anos.

Ofertas válidas de 07 a 09/06/2024

**MEGA RANCHO**

CAITÁ SUPERMERCADOS

## Segurança

# RS registra maio menos violento, com queda nos homicídios e feminicídios

No acumulado desde janeiro de 2024, a queda é de 15% nos casos de homicídios; Bento Gonçalves registrou três crimes em maio

Lucas Marques

O número de homicídios dolosos caiu 29,1% no mês de maio no Rio Grande do Sul, passando de 110 casos em 2023 para 78 neste ano. No acumulado desde janeiro de 2024, a queda é de 15% nesse tipo de crime. Os feminicídios também reduziram no mês, com dois casos – uma redução de 60% em relação às cinco ocorrências registradas em 2023. No acumulado dos cinco meses do ano, a queda é de 29%.

Já as ocorrências de latrocínio passaram de um em maio de 2023 para quatro neste ano. No acumulado, a queda foi de 13,6%, passando de 22 casos em 2023 para 19 desde janeiro deste ano.

Sobre os feminicídios, o Estado afirma que com o fomento de uma série de iniciativas desenvolvidas pela SSP, foi possível a diminuição dos números. Entre as iniciativas mais recentes, desenvolvidas pela SSP, está o Programa de Monitoramento do Agressor. Atualmente, são monitorados 101 agressores. Desde o início do programa, 23 homens foram presos ao tentar se aproximar da vítima. Há também a Delegacia Online da Mulher, criada para facilitar o registro de ocorrências e denúncias



SSP/Divulgação

de violência de gênero.

Os dados foram disponibilizados pela Secretaria da Segurança Pública (SSP) na terça-feira, 04/06.

### CAPITAL DO VINHO

Bento Gonçalves registrou três homicídios no mês de maio. Rodrigo da Silva do Nascimento, de 29 anos, foi morto a facadas no bairro Tancredo Neves, no dia 05 de maio. O autor do crime foi preso. Em 24 de maio, Dionathan Rigo de Almeida, de 32 anos, foi morto dentro do veículo que dirigia no bairro Santa Marta. Fábio Júnior Cardoso, de 35 anos, foi morto dentro de um condomínio residencial no bairro Ouro Verde, na noite de 27 de maio. Nestes dois casos mais recentes, nenhum responsável foi preso até o momento.

### CRIMES CONTRA O PATRIMÔNIO

Os roubos de veículos em maio tiveram queda de 55% em comparação com o mesmo mês do ano anterior, passando de 314 em maio de 2023 para 139 em maio deste ano. No acumulado desde janeiro, a redução é de 37%. Os roubos a pedestre, no mês de maio, reduziram 74% em todo o Estado, passando de 2.659 casos em 2023 para 687 em 2024. Desde janeiro,

esse tipo de crime caiu 45% no RS.

As ocorrências bancárias em maio tiveram retração de 75%, passando de quatro casos em 2023 para um em 2024. No acumulado deste ano, as ocorrências relacionadas a instituições financeiras encerraram com queda de 33%, passando de 15 casos no ano passado para dez em 2024.

Nos estabelecimentos comerciais as reduções acompanham o observado em outros indicadores patrimoniais. No mês de maio, este tipo de crime teve queda de 31,4%, passando de 471 ocorrências para 323. Desde janeiro a queda é de 16%.

Nos transportes coletivos foram registradas cinco ocorrências em maio de 2024, enquanto no ano anterior os casos chegaram a 95. No acumulado desde janeiro a redução dos crimes contra usuários e profissionais do transporte coletivo foi de 42%.

No campo, os registros de abigeato passaram de 380 em 2023 para 161 em maio deste ano, uma retração de 57%. No acumulado o crime também mantém queda, com quase 30% menos registros desde janeiro de 2024 em comparação com o mesmo período do ano anterior.

## Trabalho contínuo

# Prisões e apoio de outros Estados: o trabalho da Polícia no RS

Desde o início da catástrofe, mais de 200 pessoas já foram presas pela Polícia Civil, sendo 68 delas em abrigos

Lucas Marques

O combate à criminalidade desde o início dos eventos climáticos que assolam o Rio Grande do Sul já resultou na prisão de mais de 200 pessoas. Destas, conforme a Secretaria Estadual da Segurança Pública (SSP), foram 68 prisões em abrigos para pessoas afetadas pelas enchentes e 74 por crimes patrimoniais, como saques e furtos à imóveis atingidos pela água.

São mais de 30 mil agentes de segurança da SSP atuando no RS no momento. Ainda de acordo com a pasta, esse número representa a totalidade do efetivo da Brigada Militar, Polícia Civil, Corpo de Bombeiros e Instituto-Geral de Perícias (IGP), realizando patrulhamentos em botes, barcos e aeronaves para evitar furtos e saques, além de ações administrativas e monitoramento de abrigos.

Também foram convocados policiais e bombeiros da reserva para atuarem na segurança dos abrigos e no auxílio das vítimas. A SSP ressalta ainda que, no período, férias e recessos foram cancelados, com o objetivo de manter a totalidade do efetivo à disposição, e que há policiais e bombeiros atuando mesmo tendo suas residências atingidas pelas enchentes.

Segundo o secretário estadual de Segurança Pública, Sandro Caron, a política utilizada no RS é de “tolerância zero contra o crime”. “Nós não vamos descansar até prender todos os canalhas que se aproveitaram desse momento para praticarem crimes. É força total. É 100% dos efetivos nas ruas para garantir a segurança da população gaúcha. Com ações, nós controlamos a criminalidade, reduzimos indicadores e passamos a sensação de segurança para as pessoas”, afirmou Caron.

### POLICIAIS DE OUTROS ESTADOS NO RS

Policiais civis de vários Estados do Brasil chegaram ao Rio Grande do Sul para reforçar e intensificar as operações de policiamento preventivo e ostensivo, em resposta às enchentes que impactaram centenas de cidades gaúchas.

O apoio de mais de 160 po-



Polícia Civil

liciais vindos dos Estados de São Paulo, Paraná, Santa Catarina, Tocantins, Amazonas, Distrito Federal, Minas Gerais e Rio de Janeiro tem sido fundamental para as ações de salvamento, resgate, atuação em áreas alagadas e de risco.

Na próxima semana, os trabalhos serão reforçados com a chegada de policiais civis de Pernambuco, que somarão esforços junto aos policiais que prosseguem nas ações no Rio Grande do Sul. “A Polícia Civil do Rio Grande do Sul expressa sua gratidão aos policiais civis e militares de todo o Brasil que se disponibilizaram a atuar em nosso Estado, auxiliando-nos nas diversas frentes”, disse a entidade em comunicado.

## PRF

# Cigarro de contrabando



PRF

Na tarde da última segunda-feira, 03/06, a Polícia Rodoviária Federal (PRF) prendeu um homem transportando cigarros de origem paraguaia. O fato ocorreu em Caxias do Sul, na Serra Gaúcha.

A equipe PRF estava em deslocamento pela Rota do Sol (RSC-453) quando, em um trecho de obras, visualizou um veículo Fiorino fazendo uma ultrapassagem pelo acostamento. Em seguida, a equipe realizou abordagem ao veículo.

Ao ser questionado sobre o que estava transportando, o homem informou sobre a existência de uma carga de cigarros no bagageiro. Ao abrir o compartimento de carga, os policiais encontraram 35 caixas do produto, totalizando 17.500 maços de cigarro. O condutor relatou para a equipe que estava recebendo R\$ 1.000,00 para realizar o transporte. O destino final seria Caxias do Sul.

O homem, de 31 anos e natural de Esteio, foi encaminhado para a polícia judiciária, juntamente com o veículo e os produtos contrabandeados.

## Não deu

# Líder de grupo criminoso do RS é preso no interior de Goiás

Segundo o Delegado Gabriel Casanova, trata-se da prisão do líder de uma das maiores e mais violentas organizações criminosas do RS



Polícia Civil

Na tarde de terça-feira, 04/06, a Polícia Civil do Rio Grande do Sul, através da Delegacia de Polícia de Capturas do Departamento Estadual de Investigações Criminais (Decap/Deic), capturou um foragido, de 39 anos, no interior de Goiás. Segundo o Delegado Gabriel Casanova, trata-se da prisão do líder de uma das maiores e mais violentas organizações criminosas do Rio Grande do Sul. O indivíduo estava se passando por empresário.

Ele passou a adotar um nome falso e residia na cidade de Catalão, no interior de Goiás. Nesta cidade, ele se apresentava como empresário. No local, o indivíduo investiu em uma lavagem automotiva e em uma mecânica, também adquirindo imóveis. Ele então passou a se relacionar com pessoas da comunidade, frequentando festas e eventos, algumas dessas, inclusive, com publicações em redes sociais. O foragido estava morando em uma casa de alto padrão e estava investindo em comércios da região.

O preso é um dos principais

## Programa

# Celular Seguro já fez 50 mil bloqueios

O programa Celular Seguro chegou à marca de 50 mil alertas de bloqueios referentes a perda, roubo ou furto de aparelhos, a partir de alertas de usuários. Criado pelo Ministério da Justiça e Segurança Pública (MJSP) em dezembro de 2023, a iniciativa soma mais de dois milhões de cidadãos registrados em todo o País. Em abril deste ano, uma nova versão da ferramenta foi lançada, com melhorias que tornaram o processo de registro mais simples e as comunicações de furto, roubo ou perda mais efetivas.

“A marca de 50 mil bloqueios mostra que o Celular Seguro é visto, cada vez mais, como uma ferramenta que traz mudanças positivas no dia a dia

da sociedade. E, neste momento, estamos tornando o programa seja ainda mais abrangente, mais fácil de usar e oferecendo ainda mais proteção ao cidadão”, relata o secretário-executivo do MJSP, Manoel Carlos de Almeida.

O acesso ao Celular Seguro é feito com o mesmo login do site gov.br. Os aparelhos podem ser registrados via site (celularseguro.mj.gov.br) ou aplicativo, disponíveis na Play Store (Android) e na App Store (iOS/iPhone). O programa possibilita o bloqueio de dispositivos e aplicativos digitais às vítimas de furto, roubo ou perda, a partir do acionamento de um “botão de emergência”, que deve ser utilizado somente nesses casos.

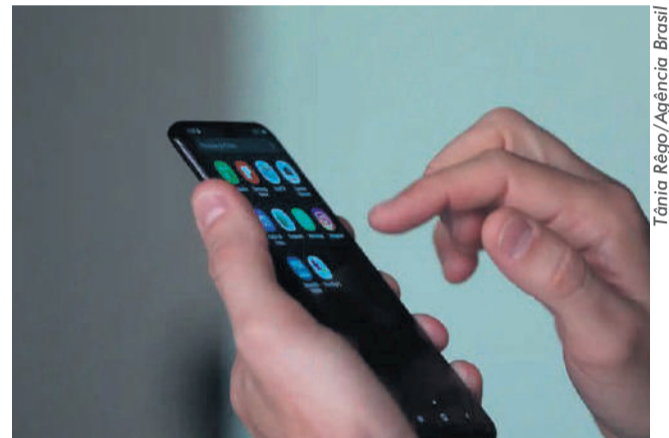

Tânia Rêgo/Agência Brasil

## Não deu

# Líder de grupo criminoso do RS é preso no interior de Goiás



Polícia Civil

líderes da organização criminosa oriunda do bairro Bom Jesus, na zona leste de Porto Alegre, exercendo liderança no grupo criminoso há anos, atuando na gerência e também nas finanças. O indivíduo cresceu na vila Bom Jesus e sua vida criminosa iniciou ainda quando era adolescente, quando praticava roubos. Já na fase adulta, ele passou a ser investigado e processado por diversos crimes graves, tais como homicídio, roubos, associação criminosa, receptação, entre outros.

No ano de 2012, ele foi surpreendido pela Polícia Civil em um sítio no interior de Taquara, local onde foram encontradas diversas armas de fogo e que era utilizado para treinamento de integrantes do grupo criminoso, conforme investigação da época. Posteriormente, foi novamente preso em 2014. No ano de 2017, foi condenado a mais de 20 anos de prisão por um dos homicídios que fora investigado.

Em março de 2020, na Operação Império da Lei, o indivíduo foi transferido para o Sistema Prisional Federal, retornando ao Estado em julho do mesmo ano. Posteriormente, em novembro de 2021, ele foi beneficiado pela prisão domiciliar humanitária, com monitoramento eletrônico. Em maio de 2022, houve o rompimento do dispositivo eletrônico. Por fim, em abril de 2024, foi expedido mandado de prisão determinando o seu recolhimento ao regime fechado, para cumprimento das penas que havia sido condenado, restando uma pena atual de quase nove anos a cumprir.

Com a captura do foragido, o próximo passo da investigação será apurar se o indivíduo estava na referida localidade para fins criminais, tais como expandir a atuação da organização criminosa ou lavar dinheiro oriundo do crime, ou se estava tão somente buscando se ocultar das autoridades gaúchas.

## Aproveitadores

# Operação visa combater golpe do pix no RS

As fraudes envolvem a utilização de anúncios que impulsionam falsos pedidos de doações ao RS nas redes sociais

O Grupo de Atuação Especial de Combate ao Crime Organizado do Ministério Público do Rio Grande do Sul (GAECO/MPRS) realizou, na última semana, uma nova etapa da Operação SOS. O objetivo foi dar prosseguimento às investigações contra campanhas fraudulentas promovidas por grupos criminosos que induzem ao erro pessoas que desejam enviar donativos às vítimas das enchentes no Estado.

As fraudes envolvem a utilização de anúncios que impulsionam falsos pedidos de doações nas redes sociais, além do uso indevido de marcas e símbolos de órgãos do Executivo estadual. De acordo

com o promotor de Justiça Diego Rosito de Vilas, responsável por esta nova etapa da apuração, também se investiga a utilização de laranjas e empresas de fachada para ocultar a origem e a movimentação dos valores ilícitamente angariados. Foram cumpridas ordens judiciais determinando o bloqueio de chaves pix, contas bancárias e perfis em redes sociais.

Desde o início da Operação SOS, que conta com apoio do Núcleo de Inteligência do Ministério Público (NIMP), foram identificados 32 perfis relacionados a falsos pedidos de doações, bem como, dezenas de anúncios promovendo campanhas fraudulentas.

“São investigados os crimes de estelionato, uso indevido de símbolos identificadores da administração pública, lavagem de dinheiro e associação criminosa. A investigação prossegue para responsabilizar criminalmente todos os envolvidos no desvio de dinheiro para doações às vítimas da enchente no Estado”, destaca o promotor.

Gaeco/MPRS



## Polícia Civil

# Assaltante de motoristas de aplicativo é preso

Nos dois assaltos cometidos contra motoristas de aplicativo, foram levados celulares e dinheiro

Na manhã de quinta-feira, 06/06, a Polícia Civil de Bento Gonçalves, sob a coordenação do Delegado Rodrigo Morale, titular da 2ª Delegacia de Polícia (2ª DP), esclareceu dois crimes de roubo na cidade. Após uma investigação minuciosa e coordenada, a polícia identificou o autor dos crimes, cumprindo sua prisão preventiva na cidade de Portão. O indivíduo tem 30 anos.

Segundo a 2ª DP, o homem praticava os crimes da seguinte forma: ele acionava algum motorista de aplicativo e combinava uma corrida, e durante o trajeto anunciava o assalto. Nos dois roubos ele utilizou arma de fogo.

O primeiro motorista de aplicativo foi assaltado no dia 04 de maio de 2024, no bairro Borgo, onde teve seu celular e dinheiro levados. O segundo motorista foi assaltado no dia 05 de maio, também no bairro Borgo. Celular e dinheiro foram levados.

Após a prisão, o homem foi encaminhado ao sistema peni-



tenciário, onde se encontra à disposição da justiça.

“Essa ação incansável da polícia é um reflexo do compromisso com a justiça e a segurança da comunidade. A Polícia Civil de Bento Gonçalves reitera seu compromisso em enfrentar o crime e garantir a paz na cidade. A prisão do suspeito é um passo significativo nessa jornada. A comunidade pode confiar na diligência e na competência de sua polícia local para fazer cumprir a lei e buscar justiça para as vítimas e suas famílias”, disse Morale.

## Criminalidade

# Prisão de foragido

A prisão foi efetuada pela 2ª Delegacia de Polícia de Bento

No começo da tarde de terça-feira, 04/06, a Polícia Civil de Bento Gonçalves, por meio da 2ª Delegacia de Polícia (2ª DP), realizou a prisão de um homem, de 32 anos.

Segundo o Delegado Rodrigo Morale, ele estava foragido após ser condenado pelo crime de roubo qualificado ocorrido em Uruguaiana, em 2012. A prisão ocorreu no Centro da cidade.

Na ocasião, os policiais realizaram diversas diligências e localizaram o foragido. Após os procedimentos de praxe, ele foi levado à Penitenciária Estadual, onde ficará a disposição do Poder Judiciário.



**OSWALDO CRUZ**  
LABORATÓRIO

54 3451 2599  
Rua General Osório, 309,  
sala 302, BG, RS

**AGRO PET DOS ANJOS**  
AGROPECUÁRIA E PET SHOP

54 3453 3789  
Rua Nelson Carraro, 440  
Sala 01 | Bento Gonçalves | RS  
lucianogdosanjos@gmail.com

**OURIVES**  
CASA DOS REPAROS

Rua Guilherme Fasolo, 172,  
Bairro Maria Goretti  
(ao lado do Frigorífico Aida)

(54) 3453 6336

— Fruteira —  
**São Roque**

ABERTA TODOS OS DIAS  
SEM FECHAR AO MEIO-DIA

Av. São Roque, 455 - Bairro  
Universitário - Bento Gonçalves

**MERCADO NICHETTI**

SANTA MARTA:  
Rua Carlos Ranzi, 230, 54 3453 7911  
BOTAFOGO:  
Rua Fortaleza, 291, 54 3453 2208  
SÃO FRANCISCO:  
Rua Garibaldi, 431, 54 3454 2273



A G'DOM ABRE AS PORTAS DA MALHARIA PARA VOCÊ!

Venha conferir as condições especiais no mês dos namorados.

Aberto diariamente.

Informações 54-999945928

Rua Tietê 568, Bairro Imigrante

MALHAS  
**G'Dom**

## Angústia

# Um mês: quatro pessoas seguem desaparecidas

As buscas seguem sendo realizadas por terra e pela água; novas estratégias são aplicadas

Lucas Marques

Passado mais de um mês após os graves deslizamentos de terra que ocorreram pelo interior de Bento Gonçalves, quatro pessoas seguem desaparecidas: Carine Milani, de 39 anos; Isabel Vellere Antonello Gallon, de 69 anos; Lourdes Helena Lazarini, de 71 anos; e Nelsa Faccin Gallon, de 86 anos. Três vítimas desapareceram na Linha Imaculada Conceição e uma delas na localidade de Passo Velho.

As operações de buscas são diárias e ocorrem por terra e pela água, com equipes seguindo de Bento Gonçalves até Muçum. Cerca de 100 profissionais ainda participam das ações, que chegaram a contar com 300 bombeiros militares de diversos Estados, como, por exemplo, Rio Grande do Sul, Minas Gerais, Roraima, Amapá, Tocantins e Sergipe. Equipes do Exército Brasileiro, Brigada Militar, Polícia Civil, Polícia Rodoviária Federal e Guarda Civil Municipal também participam das operações.

O capitão do Corpo de Bombeiros de Bento Gonçalves, Gustavo Kist, comentou sobre os trabalhos realizados. "Eu me recordo que na



Prefeitura Bento

primeira semana passamos só realizando salvamentos, durante 24 horas por dia, por terra, água e ar. Uma situação marcante foi na Ponte dos Arcos [Ernesto Dornelles], na BR-470, onde tinha um número grande de vítimas. A aeronave chegou num final da tarde, e conseguimos tirar pessoas em situação crítica. Essa é a nossa postura, ninguém fica para trás mesmo. Essa é a ideia. O nosso foco é em resgatar pessoas", disse.

Uma medida tomada para ajudar nas buscas pelas desaparecidas foi o fechamento temporário das duas comportas da Usina 14 de Julho, em Cotiporã. Segundo o prefeito de Bento, Diogo Siqueira (PSDB), a estratégia é reduzir o fluxo das águas do Rio das Antas após a barragem, diminuindo, assim, o leito do rio e ampliando a área de buscas na Linha Imaculada Conceição.

Dez pessoas perderam a vida na tragédia em Bento: Alice Estivallet Santos; Anilton de Oliveira Santos; Artêmio Cobalchini; Avelino Marchiori; Eva Marchiori; Ivonete Cobalchini; Natalia Cobalchini; Mateus Tansini; Catarina Rizzardo Belé; e Luis Carlos Schutkovski.

## Deslizamentos

# 171 casas seguem interditadas em Bento

Conforme o documento divulgado pelo Núcleo de Riscos Geológicos, 138 famílias já podem retornar para casa

O Núcleo de Riscos Geológicos (NRG) de Bento Gonçalves segue com o trabalho de análise das áreas de risco após os deslizamentos de terra do dia 1º de maio. Além das estradas e acessos, foi realizado o cadastro de 309 famílias do interior para verificação das residências. Os profissionais executam o relatório de cada localidade.

Na terça-feira, 04/06, em uma reunião na prefeitura, foi apresentada a primeira nota técnica com informações sobre as residências. Conforme o documento, 138 famílias já podem retornar para casa. Elas estão sendo comunicadas e orientadas pela Defesa Civil sobre o monitoramento necessário. As outras 171 permanecem em análise.

Estiveram presentes os secretários de Governo, Márcio Possamai, de Segurança, tenente-coronel Paulo César de Carvalho, de Esportes e Desen-

volvimento Social, Wagner Dalla Valle, a diretora do Instituto de Pesquisa e Planejamento Urbano (IPURB), Melissa Bertoletti, o geólogo Lucas Rafael Noremburg, o coordenador da Defesa Civil de São João Batista, Kleber de Moura, a diretora de Habitação e Assistência Social, Gabriela Demeda, e Guarda Civil Municipal (GCM).

O geólogo destaca que as famílias serão procuradas pelos profissionais. "É um trabalho que exige análise in loco dos profissionais e uma verificação criteriosa da área. Por isso, solicitamos que as famílias aguardem o contato das equipes", disse.

O secretário de Governo ressalta que "estamos avançando neste trabalho de análise e segurança para as famílias retornarem para suas casas, e será posteriormente executado o plano de monitoramento e treinamento", disse.

Quem ainda não realizou o cadastro da área pode procurar diretamente o IPURB, no Complexo Administrativo, 190, sala 02, Cidade Alta, de segunda a sexta-feira, das 9h às 16h.

Informações podem ser solicitadas pelo telefone da Defesa Civil (54) 99129-0602. É válido ressaltar que a prefeitura não solicita, por telefone, informações bancárias, pagamentos ou documentos.

## Feira

# Abrace o Produtor Rural retorna em 2ª edição

Sucesso na primeira edição, a feira apoia pequenos produtores rurais atingidos pelas fortes chuvas

A prefeitura de Bento Gonçalves realiza neste sábado, 08/06, a 2ª edição da Feira Abrace o Produtor Rural. O objetivo é auxiliar os produtores atingidos pelos deslizamentos de terra. A atividade reúne, na Via del Vino, os agricultores dos distritos de Faria Lemos e Tuiuty (algumas das áreas mais atingidas pelas fortes chuvas), para comercializarem a ampla variedade de seus produtos junto à comunidade. A realização é da prefeitura através da Secretaria de Desenvolvimento da Agricultura.

No dia, haverá uma variedade de biscoitos, massas, pães, chimias, entre outras opções de alimentos coloniais. O evento tem como propósito auxiliar os produtores na retomada das atividades, fomentando

as agroindústrias e produtores rurais dessas localidades através do apoio e incentivo, e formando uma rede de solidariedade em prol dos agricultores. O evento ocorre das 10h às 16h.

Está confirmada a participação de, pelo menos, 19 produtores rurais, das mais variadas modalidades, entre farináceos, doces, produtores de frutas, entre outros.

Uma empresa de sucos da Linha Alcântara, em Faria Lemos, foi uma das afetadas pelas consequências das fortes chuvas, tendo cerca de 60% de diminuição no faturamento. A agroindústria irá participar pela segunda vez da feira. "O povo da cidade tem abraçado a causa e comprado da gente. Na primeira edição que teve vendemos muito bem, além do que esperávamos, e se agora conseguirmos vender novamente na mesma quantidade, é muito bom pra nós. Nos ajuda muito a nos recuperarmos nesse momento de dificuldade que ainda estamos passando", afirma o sócio-proprietário do empreendimento Edvaldo Moro Gallon.



Prefeitura Bento

## Ajuda humanitária

# Doações da Itália chegam ao RS e embaixador italiano visita Bento

Entre as doações estão medicamentos e suprimentos médicos para o tratamento de cerca de 100 mil pessoas pelo período de três meses



Prefeitura Bento

O governo italiano enviou doações para o Rio Grande do Sul. A aeronave com equipamentos emergenciais de ajuda humanitária chegaram à Base Aérea de Canoas na última semana. O titular da Secretaria de Desenvolvimento Econômico, Ernani Polo, foi até o local para a entrega oficial da carga ao Estado, que também foi acompanhada pelo embaixador da Itália no Brasil, Alessandro Cortese, e pelo cônsul-geral da Itália em Porto Alegre, Valerio Caruso.

A iniciativa foi da Cooperação e o Desenvolvimento do Ministério das Relações Exteriores e da Cooperação Internacional da Itália (Maeci) em colaboração com o Programa Alimentar Mundial (PAM) da Organização das Nações Unidas.

Entre os itens enviados estão itens especializados para emergências humanitárias, como medicamentos e suprimentos médicos para o tratamento de

cerca de 100 mil pessoas pelo período de três meses, tendas para 4,5 mil pessoas, cinco geradores de 60 kVA/h, dois purificadores capazes de produzir 64 mil litros de água potável por dia e quatro tanques de 100 mil litros para armazenamento de água potável. Os itens doados chegam a 30 toneladas.

"Temos uma relação forte com a comunidade italiana que vive no RS, da mesma forma que são parceiros comerciais em alguns setores econômicos. Essa ajuda humanitária consolida nossos laços e demonstra solidarie-

dade italiana com o nosso povo. Nosso agradecimento por essa ajuda que será essencial para os atendimentos da nossa população", disse Polo.

### VISITA A BENTO

Também na última semana, Alessandro Cortese, embaixador da Itália no Brasil, esteve em Bento Gonçalves. Juntamente com o cônsul-geral Valério Caruso e o prefeito Diogo Siqueira (PSDB), ele visitou a sede de operações em Faria Lemos, verificou o trabalho realizado pelos Bombeiros e geólogos, e esteve nas áreas atingidas por deslizamentos de terra.

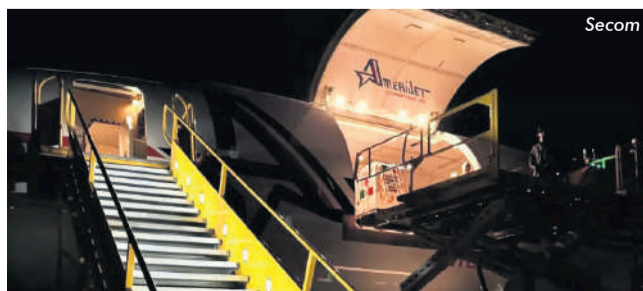

Secom

## Sem voos

# Aeroporto Salgado Filho deve voltar a operar apenas em dezembro

Há 30 dias, as operações foram suspensas por tempo indeterminado pela empresa concessionária, a Fraport Brasil

O Aeroporto Internacional Salgado Filho, em Porto Alegre, deve voltar a funcionar na segunda quinzena de dezembro, após ser fechado devido às inundações no início de maio. A previsão de retorno das operações foi anunciada, na segunda-feira, 03 de junho, pelo ministro da Secretaria Extraordinária da Presidência da República de Apoio à Reconstrução do Rio Grande do Sul, Paulo Pimenta. Porém, o ministro condiciona a confirmação dessa previsão de reabertura à conclusão da análise da pista de pousos e decolagens, em julho.

Há 30 dias, as operações aeroportuárias foram suspensas por tempo indeterminado pela empresa concessionária, a Fraport Brasil. A empresa confirmou a declaração do ministro. "No momento, não temos como garantir um prazo. Há uma expectativa, se as avaliações forem positivas, de que reabra em dezembro."

Em nota pública, a Fraport Brasil confirmou que, na segunda-feira, foram iniciados os testes e sondagens para avaliação da resistência do solo, desde a compactação até a pavimentação, para que tecnicamente seja possível afirmar quais os impactos causados pelo acúmulo de água durante as últimas semanas. "Esse período de testes tem previsão de durar aproximadamente 45 dias, dependendo das condições climáticas. Estima-se que no início de julho seja possível detalhar as necessidades de intervenções na pista", prevê a Fraport Brasil.

### LIMPEZA

A Fraport Brasil iniciou, na segunda-feira, o processo de limpeza da pista do Aeroporto Internacional Salgado Filho, depois que a água acumulada no aeroporto começou a baixar. A empresa explica que a limpeza consiste em uma ampla varredura em toda a extensão das pistas e pátios de aeronaves para a retirada de entulhos e detritos.

### EQUIPAMENTOS

Em relação aos equipamentos afetados com a enchente, a Fraport afirma que ainda não é possível detalhar o valor total dos danos e quais equipamentos precisarão ser substituídos ou reparados. "Desde que as águas começaram a baixar, a Fraport Brasil está em contato permanente com as seguradoras para



Agência Brasil

avaliação do cenário, recebendo vistorias recorrentes e realizando o inventário de todos os itens que foram impactados", esclareceu em nota a Fraport.

### ALTERNATIVA

Enquanto o Salgado Filho não volta a operar, a Base Aérea de Canoas, na região metropolitana da capital gaúcha, tem recebido voos comerciais em caráter emergencial desde 27 de maio. E o Ministério dos Portos e Aeroportos anunciou que a partir de 10 de junho a quantidade de voos comerciais neste mesmo terminal militar irá dobrar, passando para dez partidas e dez chegadas diárias.

A Fraport Brasil criou um terminal remoto no ParkShopping Canoas. De lá são realizados embarque e desembarque de passageiros no térreo do shopping. O terminal conta com espaço para check-in, despacho de bagagem e embarque dos passageiros.





**CONCORRA A 1 PACOTE DE HOSPEDAGEM PARA CASAL NO DIA DOS NAMORADOS E JANTAR NO DALL'ONDER GRANDE HOTEL**

**SORTEIO NO INSTAGRAM DO L'AMÉRICA SHOPPING:**

- SEGUIR @LAMERICASHOPPING E CURTIR A IMAGEM OFICIAL.
- MARCAR O SEU AMOR NOS COMENTÁRIOS DA IMAGEM.
- COMPARTILHAR A IMAGEM NOS STORIES (MODO PÚBLICO).
- PROMOÇÃO EXCLUSIVA PARA BENTO GONÇALVES E REGIÃO.
- SORTEIO: 10/06/2024.

CONFIRA O REGULAMENTO NO SITE:  
[WWW.LAMERICASHOPPING.COM.BR](http://WWW.LAMERICASHOPPING.COM.BR)



**JANTAR DOS NAMORADOS ACÚSTICO COM SIL SOUZA**

12 DE JUNHO (QUARTA-FEIRA)  
19H30 ÀS 21H30 • 5º ANDAR  
L'AMÉRICA SHOPPING CENTER



## Recursos do FGTS

# R\$ 1,4 bilhão de Saque Calamidade no RS

**Os moradores de Bento Gonçalves, uma das cidades mais atingidas pelos eventos climáticos, podem solicitar o saque até agosto**

A Caixa apresentou, na última terça-feira, 04/06, durante a 195ª reunião do Conselho Curador do FGTS, os impactos das medidas do governo aos trabalhadores atingidos pelas chuvas no Rio Grande do Sul. Segundo a Caixa Econômica Federal, até 31 de maio, haviam sido feitas 823,9 mil solicitações de saque e pagos R\$ 1,4 bilhão do Saque Calamidade com recursos do Fundo, liberado pelo MTE aos trabalhadores do RS.

Outras medidas emergenciais também foram destacadas pela Caixa, como a suspensão do recolhimento do FGTS para empregadores, o pagamento de duas parcelas extras do Seguro-Desemprego aos atingidos e também a antecipação de parcelas do Abono Salarial.

### SAQUE CALAMIDADE

Todos os moradores de Bento podem solicitar o Saque Calamidade até o dia 12 de agosto de 2024. O saque tem limite de R\$ 6.220 e aqueles que tiverem o valor para sacar podem se cadastrar no apli-

cativo da Caixa e fazer a solicitação.

Para solicitar o saque no App FGTS, basta clicar em "Solicitar seu saque 100% digital" ou no menu inferior "Saques" e selecionar "Solicitar saque": Clicar em "Calamidade pública" — Informar o nome do município e selecionar na lista — Selecionar o tipo do comprovante de endereço e digitar o CEP e número da residência.

Caso não consiga liberação via aplicativo, o morador, pode procurar diretamente uma agência da Caixa Econômica Federal.

Os documentos necessários para o saque são:

- Carteira de Identidade – também são aceitos carteira de habilitação e passaporte – sendo necessário o envio frente e verso do documento;

- Selfie (foto de rosto) com o mesmo documento de identificação aparecendo na foto;

- Comprovante de residência em nome do trabalhador (conta de luz, água, telefone, gás, fatura de internet e/ou TV, fatura de cartão de crédito, entre outros), emitido até 120 dias antes da decretação de calamidade. Não sendo possível a validação, o cidadão deverá apresentar uma declaração do município atestando que o trabalhador é residente na área afetada.

- Certidão de Casamento ou Escritura Pública de União Estável, caso o comprovante de residência esteja em nome de cônjuge ou companheiro(a).

## Dados de abril

# Bento registra geração de quase 500 empregos

**Marca posiciona município com o sexto melhor desempenho do Rio Grande do Sul no mês**

Todos os setores econômicos de Bento Gonçalves registraram elevada geração de postos de trabalho em abril, com destaque para a indústria e os serviços, que juntos alcançaram quase 70% das 490 vagas abertas no município. A marca, conforme o Observatório da Economia (Oecon) do Centro da Indústria, Comércio e Serviços (CIC-BG), posicionou o município com o sexto melhor desempenho no Rio Grande do Sul.

O novo boletim do Oecon mostra que, impulsionada pela fabricação de móveis (126), a indústria gerou 185 vagas. No setor de serviços, responsável pela criação de 152 empregos, a área que mais contribuiu foi a de transporte terrestre (46). Construção civil, depois de registrar saldo negativo em março (-2), teve um abril aquecido pelos serviços especializados para construção, que computaram 59 das 80 vagas geradas. O comércio registrou seu melhor desempenho em 2024, contabilizando a criação de 69 vagas, com grande colaboração dos setores de supermercados (21) e de produtos farmacêuticos (19).



Freepik

O mês de abril também foi o melhor do ano para todos os setores, com exceção da indústria, cujo mais auspicioso mês foi em janeiro (425). Com os números de abril, Bento Gonçalves também cresceu em outros quesitos. "O município tem agora o 9º melhor desempenho dentre todos no RS no acumulado do ano, com 1.441 empregos gerados. Isso representa um crescimento de 111% quando comparado ao mesmo período de 2023", diz o autor do boletim, Fabiano Larentis.

Outro aumento foi o da massa laboral. Agora, são 50.043 postos de trabalho alcançados em abril. "É o maior volume da série histórica, 3% superior ao fechamento de 2023", observa Larentis. Já o volume de MEIs fechou em 12.560 em abril, praticamente o mesmo de 2023.

## Propriedades rurais

# 206 mil afetadas pelas enchentes no RS

As chuvas extremas desde o final de abril causaram danos por inundações e deslizamentos em boa parte do território gaúcho. No meio rural, mais de 206 mil propriedades foram afetadas, com perdas na produção e na infraestrutura, e 34.519 famílias ficaram sem acesso à água potável. Esses dados constam no Relatório de Perdas referente à maior calamidade climática que atingiu o Rio Grande do Sul, divulgado na última segunda-feira, 03/06, pelas secretarias da Agricultura, Pecuária, Produção Sustentável e Irrigação (Seapi) e de Desenvolvimento Rural (SDR). O documento, que abrange o período entre 30 de abril e 24 de maio, foi elaborado pela Emater/RS-Ascar.

Durante o período de chuvas intensas, 9.158 localidades foram atingidas no RS. Atualmente, dos 497 municípios gaúchos, 78 estão em estado de calamidade pública (a maior parte no Vale do Taquari e na Região Metropolitana de Porto Alegre), enquanto 340 estão em situação de emergência. "Essa é a maior tragédia da história do nosso Estado, e atinge proporcionalmente a agricultura, que é nosso maior setor produtivo. A partir desse levantamento de perdas, vamos conseguir agir com ainda mais precisão e celeridade na estruturação



Emater RS

de ações e políticas públicas para auxílio aos agricultores familiares e recomposição de nossas áreas produtivas", afirmou o titular da SDR, Ronaldo Santini.

No meio rural, 19.190 famílias tiveram perdas relativas às estruturas das propriedades, como casas, galpões, armazéns, silos, estufas e aviários. Em relação à agroindústria, dados preliminares apontam prejuízos para cerca de 200 empreendimentos familiares. A sobrevivência e a acolhida das famílias atingidas foram priorizadas pelos extensionistas da Emater/RS-Ascar em todas as regiões do Estado. Além disso, a instituição tem trabalhado no levantamento das perdas sociais, agropecuárias e de infraestrutura que podem ser consideradas na construção de políticas públicas. "As ações de recuperação que deverão ser executadas com essas famílias serão orientadas para o desenvolvimento social, econômico, ambiental e cultural, numa perspectiva socialmente justa, ambientalmente sustentável e economicamente viável", destacou o diretor técnico da Emater/RS-Ascar, Claudinei Baldissera.

## Salários...

# Empresas gaúchas afetadas por enchentes enfrentam problemas

**Estudo da FIERGS aponta que 55% das empresas citam problemas para lidar com a quitação dos salários, principalmente**

Levantamento preliminar de uma consulta realizada pela Federação das Indústrias do Estado do Rio Grande do Sul (FIERG) revela uma situação grave de empresas severamente atingidas pelas enchentes de maio, especialmente por conta da situação crítica com relação ao seu quadro de pessoal. Segundo os resultados da pesquisa, 55% colocam o problema para lidar com seus funcionários, incluindo a quitação dos salários, entre os principais entraves no momento. Fica atrás apenas das dificuldades logísticas, com 63% das respostas.

Diante deste cenário, o presidente da FIERGS, Gilberto Petry, destaca a importância de serem tomadas medidas urgentes de suporte financeiro que garantam o pagamento de salários e evitem demissões. Dentre os principais pedidos da indústria gaúcha estão a reativação de medidas emergenciais de manutenção do emprego, como o Benefício Emergencial (BEM) e o Programa Emergencial de Suporte

a Empregos (Pese).

Segundo a FIERGS, somente nos 78 municípios considerados em estado de calamidade pública no Rio Grande do Sul, conforme o Decreto Estadual nº 57.626/2024, há quatro anos, durante o primeiro ano da pandemia, foram celebrados 832 mil acordos no âmbito do Benefício Emergencial. Isso representou uma proteção para cerca de 393 mil trabalhadores nessas localidades na ocasião.

"A ação imediata é crucial para evitar o colapso de empresas afetadas direta e indiretamente pelas enchentes e a perda de milhares de empregos no Rio Grande do Sul", diz Petry, pedindo um esforço conjunto aos governos federal, estadual e municipal para garantir o suporte necessário à superação desse momento crítico.

A situação atual do Rio Grande do Sul pode ser traçada em paralelo com o que ocorreu durante a pandemia da COVID-19. Dados da UEE da FIERGS, na época, coletados em maio de 2020, revelaram que cerca de 30% das indústrias gaúchas buscaram crédito para arcar com a folha de pagamentos naquele momento. A entidade destaca, porém, que as causas das dificuldades financeiras das empresas são distintas, de modo que a crise decorrente das enchentes de 2024 pode ter amplificado o impacto sobre a folha de pagamentos. Além da queda na produção e faturamento, as indústrias ainda terão que arcar



Gustavo Mansur/Secom

com custos adicionais de reparo e reconstrução.

### RECONSTRUÇÃO

Cálculos divulgados pelo vice-presidente e coordenador da divisão da Economia da FEDERASUL, Fernando Marchet, mostraram os profundos impactos das enchentes no RS. Um relatório apresentado em reunião da entidade, na semana passada, aponta uma necessidade de R\$ 110 a R\$ 176 bilhões em investimentos para reconstruir a infraestrutura perdida devido à catástrofe.

A projeção leva em consideração informações do governo federal, estimativa de mercado com base em infraestrutura, além de dados do Fundo Monetário Internacional. Marchet também apresentou o impacto das enchentes em todas as áreas da economia – como pecuária e agricultura –, mas acredita que os prejuízos totais ainda não foram totalmente contabilizados. "A falta de dados não permite uma análise mais consistente em alguns setores. Ainda há muitas respostas a serem dadas", explica.

## Retomada

# Turismo do RS será foco de ministério; Bento tem aumento na circulação

**Na última semana, durante o feriado de Corpus Christi, a cidade recebeu turistas de diversas regiões, inclusive de outras partes do Brasil**

### Lucas Marques

Na quarta-feira, 05/06, nas cidades de Gramado e Canela, na Serra Gaúcha, o ministro do Turismo, Celso Sabino, ao lado do ministro da Secretaria Extraordinária de Apoio à Reconstrução do RS, Paulo Pimenta, anunciou medidas para apoiar o turismo no Estado. Uma delas trata do aumento no número de voos para o Rio Grande do Sul, por meio do uso da estrutura de bases aéreas de cidades da região.

Entre as possibilidades debatidas está a ampliação do aeroporto de Caxias do Sul e a implantação de um aeroporto de porte médio nas cidades de Torres e Canela. "Estamos discutindo com alguns executivos da área aeroportuária de Brasília e temos várias possibilidades na mesa. Eu, o ministro Pimenta e toda a equipe de governo do presidente Lula [PT], estamos trabalhando para que todas essas possibilidades sejam concretizadas para a breve retomada dos voos", destacou Sabino.



Divulgação

Em outra frente, o Ministério do Turismo afirma que dará visibilidade aos atrativos turísticos gaúchos em grandes festivais internacionais para promover o turismo na região. Na posição de homenageado na FERIA Internacional de Turismo (FIT), que acontece em Buenos Aires, em setembro, o Brasil priorizará a divulgação de atrações do Estado. A Argentina é o principal emissor de turistas ao Brasil e o principal receptor estrangeiro de turistas no Rio Grande do Sul. O MTur também trabalha para que a Feira Internacional de Turismo (Fitur), que acontece em Madrid, na Espanha, no mês de janeiro, homenageie o turismo do RS.

Ainda durante o evento, Paulo Pimenta anunciou que o governo federal divulgará, nos próximos dias, uma campanha publicitária, em parceria com o MTur, reforçando para os brasileiros que a melhor forma de ajudar o RS é manter suas viagens e fazer turismo, incentivando a economia local.

### BENTO GONÇALVES

A Capital do Vinho é um dos principais pontos turísticos da Serra Gaúcha e do Rio Grande do Sul como um todo, e tem sofrido com

as consequências da catástrofe climática. Na última semana, durante o feriado de Corpus Christi, a cidade recebeu turistas de diversas regiões, inclusive de outras partes do Brasil.

De acordo com informações do Sindicato Empresarial de Gastronomia e Hotelaria Região Uva e Vinho (SEGH), algumas pousadas do município registraram movimento superior a 70%. Os Caminhos de Pedra, na localidade de São Pedro, teve uma grande circulação de pessoas. O tempo seco também ajudou.

A diretora-executiva do SEGH, Márcia Ferronato, comenta que o percentual é bom, mas segue abaixo do esperado para a época. "A indicação e segurança dos acessos e claro a presença do sol contribuíram para que o fluxo retornasse à cidade. Obvio que não foi no percentual do passado, mas trouxe a alegria da retomada e a esperança de dias melhores", disse.

A ação 'Abraço Bento', divulgada nas últimas semanas, busca estimular o consumo da comunidade local e de turistas, proporcionando vantagens como descontos e outros benefícios. Mais informações no site: [www.bento.tur.br](http://www.bento.tur.br).

**3G EXTINTORES**

Três G do Brasil Extintores Ltda  
www.tresgextintores.com.br  
comercial@3gextintores.com.br  
(54) 3451 6699

**São Francisco**  
CENTRO VETERINÁRIO

(54) 2621 5913 • 99926 2392  
Rua Victório Carraro, 1031,  
Santa Marta • Bento Gonçalves  
cvsfrecodeassis@hotmail.com

MECÂNICA  
**MOTORCRAFT**  
MECÂNICA GERAL  
TRANSMISSÕES

(54) 3701 0111 | 54 99633 1533

Rua Carlos Gomes, 445,  
Bairro São Roque, BG

Mecânica Automotiva  
Multimarcas  
**AUTITEC**

54 3454 5876 | 98445 0713  
autitecmultimarcas@hotmail.com  
Rua Florianópolis, 155  
Botafogo | Bento Gonçalves

**HAVANA**  
REVISTERIA E TABACARIA

(54) 3055 4744  
Rua Marechal Deodoro, 238,  
Shopping Bento, sala 46,  
Bento Gonçalves

**FARMÁCIA SÃO JOSÉ**

Matriz: (54) 3453 6516  
Rua Caxias do Sul, 527, Glória  
Filial 1: (54) 3453 1713  
Rua Marcos Valduga, 232,  
Santa Helena  
Filial 2: (54) 3453 6161  
Rua Carlos Cembranel, 28,  
Santa Marta

**CINEX**

www.cinex.com.br

**GREPAR**  
Faz parte do seu IAF

54 3449 2466  
Loja 1- Bairro Progresso  
Loja 2- Av. Osvaldo Aranha  
Loja 3- Centro  
Loja 4- Bairro Jardim Glória  
Loja 5- Bairro São Roque  
Loja 6- Bairro Botafogo

**Fraporti Imóveis**  
CRECI 24.163-J

(54) 98114 8872  
www.fraportimoveis.com.br  
Rua Naracy J. Torresan 09,  
sala 05, bairro Maria Goretti, BG

**Grand Park**  
condomínio clube

**Residencial conta com:**

- Mini conveniência
- Playground
- Salão de festas
- Salão de jogos
- Academia
- Chimarródromo
- Piscina
- Quiosques
- Quadra de areia
- Elevador
- Apartamentos com 2 dormitórios
- Medindo 45m² a 49m² privativos com box de garagem

Com entrada parcelada a partir de R\$ 205.000

RO-103-633

Minha Casa Minha Vida

DAS DUAS ÚLTIMAS TORRES

VENHA CONHECER APARTAMENTO DECORADO

**— Fruteira —**

**São Roque**

A sua fruteira!

(54) 3451-1370  
(54) 3452-1939

ABERTA TODOS OS DIAS SEM FECHAR AO MEIO-DIA

Av. São Roque, 455 - Bairro Universitário  
Bento Gonçalves

**MALHAS G'Dom**

**CONTRATA:**

**- ALMOXARIFE DE AVIAMENTOS**

**- VENDEDORA DE LOJA**

Rua Tietê, 568, bairro Imigrante, ou enviar currículo para o e-mail pessoal@gdom.com.br ou pelo WhatsApp 54 99943 0355

**Residencial San Raffaele**

Rua Barão do Rio Branco, nº 360, Centro

• 2 Apartamentos por andar

- Laminação área íntima
- Porce anato área social
- Churrasqueira
- Esquadrias em alumínio
- Medidores ind. água/gás

2 quartos suite  
2 banheiros  
1 vaga garagem  
76,92m² área privativa

APTO 201

**Olpar Imóveis**  
Consultoria Imobiliária

VENDAS EXCLUSIVAS  
(54) 3701.4743

OlparImoveis | OlparImoveis

www.olparimoveis.com.br

(54) 3701.4743  
(54) 3452.2612

**PROJETO**

**EXECUÇÃO**

**Construtora Zanotto**  
SEGURANÇA E BEM-ESTAR PARA SUA FAMILIA

RUA FORTALEZA, 138- BAIRRO BOTAFOGO  
(54) 3452-0506

**Pinusplac**

**PINUSPLAC INFORMA:** FICA PRORROGADA VENDA ESPECIAL DE TERRENOS ATÉ 25 DE JUNHO DE 2024, NAS SEGUINTESS CONDIÇÕES: ENTRADA A PARTIR DE 20% / SALDO ATÉ 60 PARCELAS; PREÇO À VISTA COM 6% DE DESCONTO / PARCELADO 01+05 VEZES; VALORES FINANCIADOS CORRIGIDOS PELO INCC-M;

**VENDE-SE TERRENOS:** bairro Barracão, em Bento Gonçalves, com toda a INFRAESTRUTURA. Especial para moradia e PAVILHÕES. INFORMAÇÕES: FINANCIAMENTO DIRETO pelo INCC-M ou PREÇO À VISTA COM DESCONTO ESPECIAL. CONTATO: (54) 3449-4444 ou (54) 99981-3000/(54) 98404-5302 - matrículas individuais.

**VENDE-SE:** terrenos no bairro Barracão, em Bento Gonçalves, ótima localização, condomínio fechado, com toda infraestrutura, em um belo local, seguro, calmo, com uma paisagem linda. Você pode financiar direto conosco com uma entrada. CORRIGIDO PELO INCC-M. PREÇO À VISTA com desconto ESPECIAL. CONDOMÍNIO RESIDENCIAL VILLAGGIO TOSCANA - últimas unidades. INFORMAÇÕES: (54) 99981-3000, (54) 98404-5302. Pronto para morar. A PARTIR de R\$ 145.000,00.

**VENDE-SE:** condomínio fechado - TERRENOS INDIVIDUAIS - condomínio Ztazione Milano, localizado no bairro Verona, em Bento Gonçalves. Em obras, com preços especiais. PARA MAIS INFORMAÇÕES entre em contato: (54) 98404-5302/(54) 99981-3000 - PREÇOS ESPECIAIS.

54 3449 4444  
contato@pinusplac.com.br

**BENTO & REGIÃO**  
CONVENÇÃO E VISITORS BUREAU

**EDITAL DE CONVOCAÇÃO PARA A ASSEMBLEIA GERAL ORDINÁRIA**

Em decorrência dos acontecimentos climáticos, A ASSOCIAÇÃO BENTO e REGIÃO CONVENTION & VISITORS BUREAU por intermédio de sua Diretoria Executiva, devidamente, representada por sua PRESIDENTE Sra. ANDREIA PILÃO ZOGBI, no uso de suas atribuições do Estatuto Social, inteligência dos artigos 29º, 30º inciso II, parágrafos primeiro, segundo e terceiro inciso I, 34º inciso I, letra "B", 35º inciso III, 39º incisos II, IV, V, VIII, XI e XXV, formaliza a nova data da Assembleia Geral e CONVOCA TODOS(AS) OS(AS) ASSOCIADOS(AS) que estejam em dia com suas obrigações legais, à ASSEMBLEIA GERAL ORDINÁRIA, que acontecerá no dia 30 julho de 2024, presencialmente\*, no HOTEL VINOCAPI, localizado na R. Barão do Rio Branco, 245 - Centro, Bento Gonçalves - RS, 95700-120. A primeira chamada será às 18 horas e em segunda e última chamada às 18 horas e 30 minutos, na mesma data e local, a assembleia convocada na presença mínima do primeiro número inteiro subsequente à metade do quadro social e, se até a hora marcada não houver número legal mínimo de associados, será instaurada 30 (trinta) minutos depois, em segunda convocação, com qualquer número de Associados(as) quites presentes, deliberando pela maioria simples dos(as) Associados(as) presentes na Assembleia Ordinária, especialmente, convocada para o fim de ORDEM DO DIA:

1. APRECIÇÃO DO RELATÓRIO, PRESTAÇÃO E DELIBERAÇÃO DE CONTAS, REFERENTE AO EXERCÍCIO DO ANO DE 2023;
2. APRESENTAÇÃO DOS PLANOS DE TRABALHO DO ANO DE 2024.

Bento Gonçalves, RS, 06 de junho de 2024.

**ANDREIA PILÃO ZOGBI**  
Presidente

**MUNICÍPIO DE SANTA TEREZA**

**EDITAL DE PREGÃO PRESENCIAL Nº 044/2024** –  
Edital de pregão presencial para contratação de empresa para reforma do telhado da Unidade Básica de Saúde. Data de abertura: 19/06/2024 às 9h.

Santa Tereza/RS, 07 de junho de 2024  
Gisele Caumo  
Prefeita Municipal

**PCR METALURGICA LTDA.** - CNPJ nº 10.711.330/0001-49 - NIRE 43206348229

**INCORPORAÇÃO DE SOCIEDADE**

Em 1º de março de 2024, os sócios da Sociedade aprovaram, por unanimidade de votos e sem quaisquer ressalvas, (a) a INCORPORAÇÃO da sociedade METALÚRGICA LC SERVIÇOS EM CORTE LTDA. (CNPJ: 31.512.602/0001-51) ("Incorporada") pela Sociedade PCR METALURGICA LTDA. (CNPJ: 10.711.330/0001-49) ("Incorporação") e, por consequência, as seguintes deliberações: (i) aprovação do Protocolo e Justificação da Incorporação; (ii) a aprovação do laudo de avaliação da Incorporada, que na data-base de 1º de março de 2024, avaliou o patrimônio líquido da Incorporada em R\$ 1.453.970,52 (um milhão quatrocentos e cinquenta e três mil, novecentos e setenta reais e cinquenta e dois centavos); (iii) a aprovação da Incorporação. Por último, os sócios autorizaram a Diretoria a praticar todos os atos necessários à efetivação das deliberações ora aprovadas. Os atos societários foram registrados na Junta Comercial do Rio Grande do Sul conforme as seguintes informações: (i) 7ª Alteração ao Contrato Social da Incorporadora, registrado sob o nº 10329329 em 18/04/2024; (ii) o Distrato Social foi registrado sob o nº 10329328 em 18/04/2024.

**FABRÍCIA ORBACH**  
CORRETORA DE IMÓVEIS

**VENDE-SE:**

- TERRENO B.VERONA: Lot. Jardim Villarta, 357,69m², plano, 10% entrada + 60 parcelas. Envie sua proposta que analisamos. R\$ 295 mil. Cód. FAB2089.
- TERRENO: CONDOMÍNIO FECHADO ACAPULCO, 360m², plano, esquina. R\$ 450 mil. Cód. FAB2439.
- TERRENO PANAZZOLO: 360m², declive, vista do pôr do sol. R\$ 320 mil. Cód. FAB2143.
- SALA COMERCIAL CIDADE ALTA: SOBRELHOJA, 60m², vitrine. R\$ 305 mil. Cód. FAB2307.
- APART. HUMAITÁ: 02 dorm; NOVO, 45,35m², 01 garagem. R\$ 260.000,00. Cód. FAB2418.
- APART. SÃO FRANCISCO: 02 dorm; NOVO, mobiliado, 84,75m², 01 garagem. R\$ 987 mil. Cód. FAB2377.
- CASA SANTA RITA: 03 dorm; 136,54m², terreno 408m², cercada, garagem. R\$ 720 mil. Cód. FAB2424.

Para ter acesso às fotos dos imóveis entre no site www.fabriciaorbach.com.br, e digite o código (54) 99934 8695 | @fabriciaorbach

**Oportunidade**

**Prefeitura abre inscrições para novo concurso público em Bento Gonçalves**

As inscrições seguem até 03 de julho e a data das provas será divulgada posteriormente

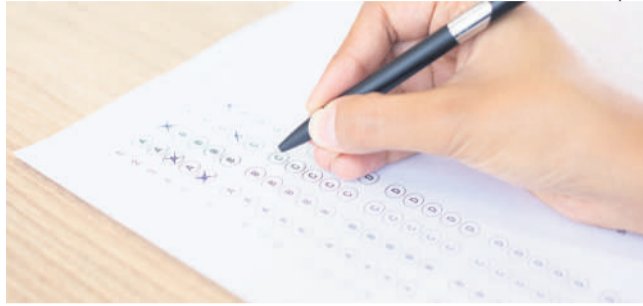

Freepik

Foram abertas na última terça-feira, 04 de junho, as inscrições do novo concurso público da prefeitura de Bento Gonçalves. O certame será executado pela Fundação La Salle. As inscrições seguem até **03 de julho**. A data das provas será divulgada posteriormente.

O secretário de Administração, Matheus Barbosa, destaca que a necessidade de realização do concurso é para os cargos que não têm mais aprovados ou daqueles cargos que estão próximos de esgotar a lista dos selecionados.

“Esses cargos, ainda atendidos no concurso anterior, que estão próximos a esgotar a lista de aprovados, serão previstos como cadastro reserva neste certame. Isso faz parte do planejamento de recursos humanos a fim de continuamente suprir a demanda em diversas áreas de atuação do município”, disse o secretário.

Os editais dos concursos anteriores, já homologados, serão prorrogados.

O valor da inscrição para cargos públicos de nível escolar fundamental completo e incompleto é R\$ 50,00; para cargos de médio/

técnico o valor da inscrição é R\$ 90,00; cargos públicos de nível escolar superior é de R\$ 140,00. Mais informações nos sites [www.bentogoncalves.rs.gov.br](http://www.bentogoncalves.rs.gov.br) ou [www.fundacaolasalle.org.br/concursos](http://www.fundacaolasalle.org.br/concursos).

**Concurso Público nº 01/2024 – Edital de Abertura nº 01/2024**

**Cargos:** Auxiliar de Serviços de Obras; Calceteiro; Carpinteiro; Encanador; Higienizador; Merendeira; Motorista; Operador de Máquina; Pedreiro; Pintor; Servente.

**Concurso Público nº 02/2024 – Edital de Abertura nº 02/2024**

**Cargos:** Assessor Administrativo; Auxiliar de Educação Infantil; Auxiliar de Farmácia; Auxiliar de Laboratório; Auxiliar de Odontologia; Auxiliar de Serviços Turísticos; Cuidador; Educador Social; Técnico em Arquivo; Técnico em Contabilidade; Técnico em Enfermagem; Técnico em Informática; Técnico Tributário.

**Concurso Público nº**

**03/2024 – Edital de Abertura nº 03/2024**

**Cargos:** Educador Infantil; Médico Anestesiologista; Médico Angiologista; Médico Cardiologista; Médico Cirurgia Geral; Médico Clínica Médica; Médico Dermatologista; Médico do Trabalho; Médico Endocrinologista; Médico Gastroenterologista; Médico Geral Comunitário; Médico Ginecologista/Obstetra; Médico Infectologista; Médico Neurologista; Médico Oftalmologista; Médico Ortopedista Traumatologista; Médico Otorrinolaringologista; Médico Pediatra; Médico Pneumologista; Médico Psiquiatra; Médico Radiologista; Médico Urologista; Pedagogo Orientador; Pedagogo Supervisor; Professor Área I – Professor Anos Iniciais do Ensino Fundamental; Professor Área II – Professor Inglês; Pós – Graduação; Professor Área II – Professor Português; Professor Área II – Professor Educação Física.

Inscrições através do site [www.fundacaolasalle.org.br/concursos](http://www.fundacaolasalle.org.br/concursos).

**Educação**

**Inscrições do Enem 2024 seguem no RS**

Oficialmente, as inscrições para o Exame Nacional do Ensino Médio, Enem 2024, acabam nesta sexta-feira, 07 de junho. Contudo, devido o estado de calamidade no Rio Grande do Sul, o prazo foi estendido para os estudantes do Estado.

Os interessados devem acessar a Página do Participante (<https://enem.inep.gov.br/participante>) e utilizar o cadastro na conta **Gov.br**. O prazo também vale para pedidos de atendimento especializado e tratamento por nome social. As provas serão aplicadas nos dias **3 e 10 de novembro**.

A taxa de inscrição custa R\$ 85 e pode ser paga por boleto, pix, cartão de crédito e débito em conta corrente ou poupança até o dia 12 de junho. Os moradores do Rio Grande do Sul estão **isentos de pagar a taxa**. Um calendário estendido ainda será

divulgado pelo Instituto Nacional de Estudos e Pesquisas Educacionais Anísio Teixeira (Inep).

**O EXAME**

Criado em 1998, o Enem avalia o desempenho escolar dos estudantes ao término da educação básica. O exame é considerado como a principal porta de entrada para a educação superior no país.

Os resultados da prova podem ser usados para acesso ao Sistema de Seleção Unificada (Sisu) e ao Programa Universidade para Todos (ProUni), além de serem aceitos em instituições privadas e de outros países de língua portuguesa que tenham acordo com o Brasil.

Estudantes que não concluíram o Ensino Médio podem participar do Enem na condição de treineiros, para autoavaliação nos anos anteriores ao término da educação básica.

Agência Brasil



Jogo dos Sete Erros na página 14

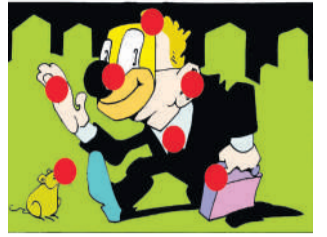

**Solução**

R	V	O	V	Á	N	O	L
V	A	R	A	V	A		
M	A	D	E	O	S	I	
R	O	D	O	S	T	E	
L	T	O	R	I			
V	A	C	E	N	C	I	
M	O	C	O				
R	A	R	S	R	V		
O	S	T	O	P			
D	O	L	O	R			
T	E	A	M	I	D	I	
O	R	R	E	N			
R	A	R	I	N	C	O	
			F	E	B		



Se quem tem, recomenda, você pode confiar.

Conversa com a Netfar:

3055 3077

provedor de internet

A internet que

Fibra até

400

mega

que cabem no seu bolso

OLHAR  
PARA A FRENTE  
É NUNCA DEIXAR

NINGUÉM  
PARA TRÁS.

**A união fez nossa cidade se mobilizar rapidamente e superar dias difíceis.**

**O amor ao próximo,  
o amor pela nossa terra.**

Um sentimento que nos move com a certeza de que juntos seguiremos nosso caminho.



**Aponte a câmera**  
do seu celular e  
acesse o nosso site.

**f@ /prefeiturabento**



# Cruzadas

Respostas na página 12

## PALAVRAS CRUZADAS DIRETAS

www.coquetel.com.br

© Revistas COQUETEL

James (?), o agente 007 (Lit.)	Significa "Nacional", em Inpe	Que dura para sempre	Irado; raivoso Em + um (Gram.)	(?) Popular: gravou "Pimpolho" (Mús.)	O animal como o rato
Antônimo de "interromper"	Tratamento entre as freiras	A voz do leão	Algarismo (abrev.)		
Material usado para explodir pedras					
Lista; relação "(?) Repórter", programa com Caco Barcellos		Acumular, empilhando sem ordem		O decorrer do processo judicial	
Consoantes de "pomo"	Despesa; consumo	Corta a madeira			
Homens- (?): mergulhadores		Habitar; residir	O nome da letra "C"		
Distinque; diversifica	Repetição de sons	Conjunção aditiva	Prefixo presente em "coautor"		Pôr em sobressalto
É administrado pelo governador	Teófilo Ottoni, político brasileiro	Resultado da soma	Quem (?): tomara		
				Ellen Rocche, atriz	
		Ensino a Distância (sigla)			Cubo numerado
Selo de qualidade	Peixe que tem ferrão				Seguia em frente
Material de xicaras	Forma da ferradura				
			(?) sangue, ato que pode salvar vidas		

BANCO 3/art—ead—iso—4/pond—7/ânime. 10/diferença. 5

# Sete Erros

Respostas na página 12

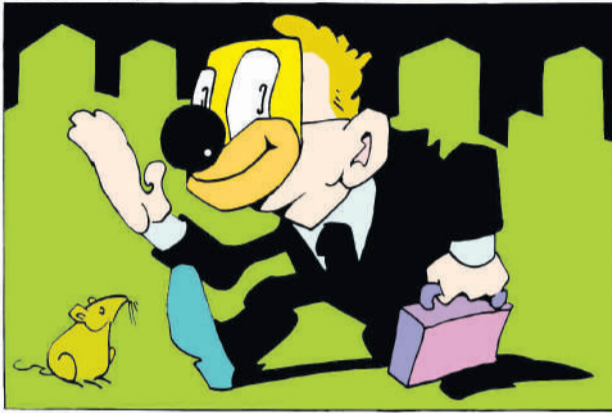
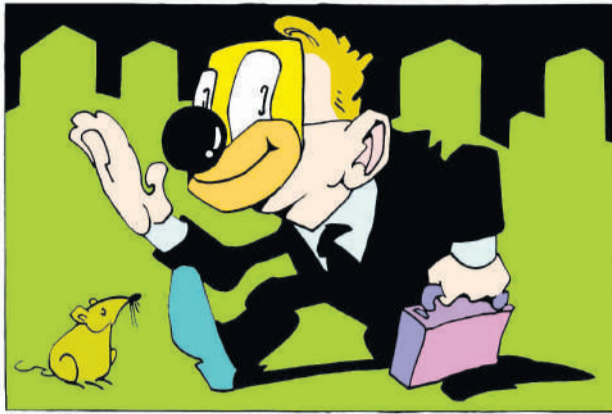

## Cinema - 07/06 a 12/06

### SHOPPING BENTO

Sala 01  
**Bad Boys - Até o Fim**  
 13:40h – 2D Dublado (sexta, sábado, domingo, terça, quarta)  
 16:00h – 2D Dublado (sexta, sábado, domingo, segunda, terça, quarta)  
 18:30h – 2D Dublado (domingo, quarta)  
 18:30h – 2D Legendado (sexta)  
 21:00h – 2D Dublado (sexta, sábado, terça)

**Furiosa: Uma Saga Mad Max**  
 14:00h – 2D Dublado (quinta)  
 17:00h – 2D Dublado (quinta)  
 18:10h – 2D Dublado (sábado, terça)  
 21:00h – 2D Dublado (domingo, segunda, quarta)

Sala 03  
**Garfield: Fora de Casa**  
 13:40h – 3D Dublado (quinta, sábado)  
 13:40h – 2D Dublado (sexta, domingo, segunda, terça, qua.)  
 16:00h – 3D Dublado (sexta, domingo)  
 16:00h – 2D Dublado (quinta, sábado, quarta)  
 18:30h – 2D Dublado (domingo, terça)

**Imaculada**  
 18:30h – 2D Dublado (quinta, sexta, sábado, quarta)  
 21:00h – 2D Dublado (quinta, sexta, sábado, quarta)  
 21:00h – 2D Legendado (domingo, terça)

### LAMÉRICA SHOPPING

Sala 01  
**Bad Boys - Até o Fim**  
 13:40h – 2D Dublado (sexta, sábado, domingo, terça, quarta)  
 16:00h – 2D Dublado (sexta, sábado, domingo, terça, quarta)

18:30h – 2D Dublado (sexta, sábado, terça)  
 18:30h – 2D Legendado (domingo, quarta)  
 21:00h – 2D Dublado (domingo, quarta)

**Planeta dos Macacos O Reinado**  
 14:00h – 2D Dublado (quinta)  
 17:00h – 2D Dublado (quinta)  
 20:30h – 2D Dublado (quinta)  
 21:00h – 2D Dublado (sábado, terça)  
 21:00h – 2D Legendado (sexta)

Sala 02  
**Garfield: Fora de Casa**  
 13:40h – 3D Dublado (sexta, domingo)  
 13:40h – 2D Dublado (quinta, sábado, terça, quarta)  
 16:00h – 3D Dublado (quinta, sábado)  
 16:00h – 2D Dublado (sexta, domingo, terça, quarta)  
 18:30h – 2D Dublado (sábado, quarta)

**Imaculada**  
 18:30h – 2D Dublado (quinta, sexta, domingo, terça)  
 21:00h – 2D Dublado (quinta, sexta, domingo, qua.)  
 21:00h – 2D Legendado (sábado, quarta)



# Expediente

**Circulação:** semanal, às sextas-feiras  
**Endereço:** rua 13 de Maio, 877/602 (L'América Shopping), bairro São Bento, Bento Gonçalves  
**WhatsApp:** (54) 3454-1015  
**Tiragem:** 10.000 exemplares  
**Direção:** Diogo Zanetti  
**Jornalismo:** Lucas Marques  
**E-mails de contato:** redacao@serranossa.com.br comercial@serranossa.com.br

**Acompanhe on-line:**  
 www.serranossa.com.br  
 Facebook: SERRANOSSA  
 Instagram: jornalserranossa  
 Twitter: @serranossa  
 TikTok: @jornalserranossa



# Charge



## Obituário

Falecidos entre 21/05 e 04/06

**21 DE MAIO**  
**VENILDA PRATES DA SILVA**, 68 ANOS, DO LAR APOSENTADA, NATURAL DE BARROS CASSAL, MORADORA DE BENTO GONÇALVES  
**28 DE MAIO**  
**ANDREA BALDOINO RASADOR**, 89 ANOS, AGRICULTOR APOSENTADO, NATURAL DE BENTO GONÇALVES, MORADOR DE MONTE BELO DO SUL  
**MARIA SEBEN GEREMIA**, 74 ANOS, DO LAR APOSENTADA, NATURAL E MORADORA DE BENTO GONÇALVES  
**AUGUSTO DE JESUS DOS SANTOS**, 58 ANOS, PEDREIRO APOSENTADO, NATURAL DE MUÇUM, MORADOR DE BENTO GONÇALVES  
**ALBERTO MARCON**, 60 ANOS, MARCENEIRO, NATURAL E MORADOR DE BENTO GONÇALVES  
**ANDRÉIA JOICE DA SILVA**, 53 ANOS, DOMÉSTICA, NATURAL E MORADORA DE BENTO GONÇALVES  
**29 DE MAIO**  
**IVALDINO FERMINO ANTONIO FELIX**, 92 ANOS, AGRICULTOR APOSENTADO, NATURAL E MORADOR DE BENTO GONÇALVES  
**30 DE MAIO**  
**NOELI MARIA DAS CHAGAS**, 75 ANOS, DO LAR, NATURAL DE SANANDUVA, MORADORA DE BENTO GONÇALVES  
**GILSON CARRARO**, 52 ANOS, CONSULTOR EM TECNOLOGIA DA INFORMAÇÃO, NATURAL E MORADOR DE BENTO GONÇALVES  
**31 DE MAIO**  
**WILMA NAHYR FILIMBERTI RUIZ**, 91 ANOS, DO LAR APOSENTADA, NATURAL DE PALMEIRA DAS MISSÕES,

MORADORA DE BENTO GONÇALVES  
**1º DE JUNHO**  
**NEUSA MARIA DE MARI LANDO**, 71 ANOS, DOMÉSTICA APOSENTADA, NATURAL E MORADORA DE BENTO GONÇALVES  
**02 DE JUNHO**  
**VALMOR CAVALLI**, 77 ANOS, AGRICULTOR APOSENTADO, NATURAL DE MUÇUM, MORADOR DE BENTO GONÇALVES  
**ANA AMELIA DE OLIVEIRA**, 63 ANOS, AUXILIAR DE LIMPEZA, NATURAL DE PALMITINHO, MORADORA DE BENTO GONÇALVES  
**03 DE JUNHO**  
**VICTOR RICARDO DAMIANI**, 89 ANOS, METALÚRGICO APOSENTADO, NATURAL DE CAXIAS DO SUL, MORADOR DE BENTO GONÇALVES  
**LORENI FATIMA RODRIGUES**, 69 ANOS, DO LAR, NATURAL DE IJUÍ, MORADORA DE BENTO GONÇALVES  
**PANAYOTIS DEM NICOLAOU**, 94 ANOS, COMERCIANTE APOSENTADO, NATURAL DE MANGALIA (ROMÊNIA), MORADOR DE BENTO GONÇALVES  
**GEMA LOURDES LAZZARI**, 75 ANOS, PROFESSORA ESTADUAL APOSENTADA, NATURAL E MORADORA DE BENTO GONÇALVES  
**LOURDES CUSIN BELLÉ**, 93 ANOS, COSTUREIRA APOSENTADA, NATURAL E MORADORA DE BENTO GONÇALVES  
**04 DE JUNHO**  
**IBANOR DEGASPERI**, 73 ANOS, SERVIÇOS GERAIS, NATURAL DE BOA VISTA DO SUL, MORADOR DE BENTO GONÇALVES

Advogadas

Fabiana M. Benedet   Simone M. Lunelli

OAB-RS 62.047   OAB-RS 61.068

Divórcios | indenizações | inventários | regularização de imóveis | testamentos  
auxílio-doença | processos trabalhistas | aposentadorias e revisões

Rua Mal. Deodoro, 230, sala 503, Torre Wall Street Business Center  
Entrada pelo Shopping Bento, Centro, Bento Gonçalves, RS  
54 3055 3939 | 99605 8676 | 99957 8733

## O que assistir no streaming?

Em "Aftersun", disponível na Netflix, no final da década de 1990, Sophie, de 11 anos, e seu pai Calum passavam as férias em um clube na costa da Turquia. Eles tomam banho de mar, jogam bilhar e desfrutam da companhia um do outro. Calum se torna a melhor versão de si mesmo quando está com Sophie. Ela, enquanto isso, acha que tudo é possível com ele.

Enquanto se saboreia cada momento dos dois juntos, o espectador sente uma melancolia e mistério que às vezes permeiam o comportamento de Calum. Vinte anos depois, as memórias de Sophie ganham um novo significado enquanto ela tenta reconciliar o pai que conheceu com o homem que não conhecia.

O filme recebeu uma indicação ao Oscar para Paul Mescal em Melhor Ator. **Classificação indicativa:** 14 anos.

## Junho Violeta contra a violência à pessoa idosa

**Junho Violeta** é um mês inteiro dedicado à proteção da pessoa idosa. Mas eu diria que é muito mais que isso: trata-se de um momento para pararmos um pouco e refletirmos sobre como estamos tratando nossos idosos e nossas idosas. Observe as pessoas idosas com quem você convive, aquelas que estão à sua volta. Essas pessoas são tratadas com a dignidade e direitos que têm e merecem?

**Qual é a realidade que nos cerca?** Em nossa família, na comunidade, nas igrejas, nas escolas, nos locais de trabalho, no transporte público. **Como a pessoa idosa é vista?**

Como o tamanho médio das famílias tem sido reduzido drasticamente, o "ônus" dos cuidados com a população idosa deverá, como já acontece na atualidade, deslocar-se da família para as instituições públicas e privadas, as chamadas *instituições de longa permanência*, tendo em vista que diversas doenças crônicas e ou degenerativas, como diversos tipos de câncer, demências, deficiência física, mental, entre outras, afetam drasticamente a população idosa, principalmente quem atinge ou supera a faixa etária de 85, 90 ou 100 anos. Esses têm aumentado e continuam aumentando significativamente no mundo todo, inclusive no Brasil.

Existem diversos **tipos de violência** contra a pessoa idosa, incluindo a violência física,



William Camargo

**Andreza Lazzarotto**  
Psicóloga clínica | CRP 07/37129  
Especializanda em  
Psicogerontologia

os maus-tratos, a psicológica, a financeira e/ou patrimonial, a social e outras formas dissimuladas, como, por exemplo, o aban-

dono e a negligência em relação a este contingente populacional fragilizado.

O abandono, a discriminação, a negligência, o preconceito, a discriminação de qualquer origem e forma, enfim, negar ou deixar de garantir todos os direitos e garantias individuais que tanto os tratados internacionais quanto as legislações nacionais estabelecem em relação aos idosos.

**"Todo cidadão tem o dever de comunicar à autoridade competente qualquer forma de violação a esta Lei que tenha testemunhado ou de que tenha conhecimento"**, diz o Artigo 6º do Estatuto da Pessoa Idosa.

O canal para denunciar qualquer tipo de violência contra as pessoas idosas é o **DISQUE 100**. É gratuito e funciona 24 horas por dia.

**ANDREZA LAZZAROTTO**

Psicóloga Clínica | CRP 07/37129

Rua Senador Joaquim Pedro Salgado Filho, 203. Sala 502.  
Bairro Cidade Alta, Bento Gonçalves, RS. 95700-360.

andrezalazzarotto@gmail.com  
(54) 99980-2845

## Cultura gaúcha

### Festejos Farroupilhas em BG: entre 13 e 22/09

**A programação completa para os 10 dias de atividades será divulgada em breve pela prefeitura de Bento Gonçalves**

Os Festejos Farroupilhas em Bento Gonçalves irão ocorrer entre os dias 13 e 22 de setembro de 2024. As datas foram definidas em reunião entre as secretarias de Cultura e de Turismo, Associação Bento-gonçalvesense da Cultura Tradicionalista Gaúcha (ABCTG) e patrões e patroas das entidades tradicionalistas.

Os acampamentos no Parque de Rodeios, na ABCTG, precisarão ser agendados por meio

dos CTGs do município. Neste ano, o Movimento Tradicionalista Gaúcho (MTG) definiu como tema dos festejos o centenário de Jayme Caetano Braun, artista que contribuiu para o fortalecimento da cultura gaúcha com a criação de poemas e canções como "Misioneiro" e "Mateada".

"Os Festejos Farroupilhas começam no dia 13 de setembro com a abertura dos acampamentos e no dia 14 vamos ter um jantar baile na Casa Grande. A semana prossegue com as oficinas e tertúlias. Vai ter o Dia da Trova e o Dia da Declamação, além de praça de alimentação onde cada CTG terá um box fazendo um tipo de comida típica gaúcha. Vamos ter também a tradicional Cavalcada de Cristo Rei e a Copa Bento de Laço", disse o presidente da ABCTG, Antônio Carlos Gonçalves Menezes. A programação completa será divulgada em breve.

Acervo prefeitura Bento



## Prosecco

### Novidade da Garibaldi



Phillogus

A Cooperativa Vinícola Garibaldi apresenta ao mercado o espumante **Garibaldi Prosecco Zero Alcool**, primeiro do gênero a ser lançado no país. O lançamento reforça o olhar da marca para atender a todos os tipos de público. "Há uma demanda de quem aprecia espumantes menos doces, mas que, por alguma razão, não pode consumir ou não quer consumir bebida alcoólica", diz Ricardo Morari, enólogo da cooperativa.

O inédito Garibaldi Prosecco Zero Alcool é elaborado a partir do mosto (suco) da uva Prosecco. O gás carbônico presente na bebida é adicionado lentamente, em autoclave (tanque de inox). "Isso permite que ele tenha borbulhas muito próximas às de um espumante onde o gás carbônico é incorporado naturalmente pela fermentação", comenta Morari.

O Garibaldi Prosecco Zero Alcool já está em distribuição aos principais mercados de todo o Brasil, com valor aproximado de R\$ 40,00 a garrafa.

## Solidariedade

### "Unidos por Bento" angaria R\$ 12 milhões para obras de reconstrução

Divulgação

**Os recursos vieram de aportes feitos por entidades representativas, da iniciativa privada, por meio de empresas de diversas localidades, inclusive de fora do Brasil, e da sociedade**

A campanha do movimento "Unidos por Bento" para angariar doações destinadas à reconstrução da vida das famílias atingidas pelo desastre climático na microrregião de Bento Gonçalves encerrou maio totalizando mais de R\$ 12 milhões em recursos financeiros coletados. Desde o lançamento da iniciativa, no começo do mês, foram arrecadados diretamente R\$ 6.062.863,00 até o dia 30 de maio - valor que será dobrado pelo Sicredi, parceiro da ação. Os recursos vieram de aportes feitos por entidades representativas, da iniciativa privada, por meio de empresas de diversas localidades, inclusive de fora do Brasil, e da sociedade civil.

"Trabalhamos muito nas sensibilizações e estamos felizes por todas as demonstrações de



Carlos Lazzari, presidente do CIC-BG

solidariedade e generosidade que o 'Unidos por Bento' recebeu", conta Carlos Lazzari, presidente do Centro da Indústria, Comércio e Serviços de Bento Gonçalves (CIC-BG), que lidera o movimento realizado em conjunto com cerca de 20 entidades e o Poder Público.

Esses recursos foram e estão sendo utilizados em mais de 30 frentes de trabalho, com ações de desobstrução de caminhos e acessos ao interior e de reconstrução de pontos logísticos, sobretudo no interior do município e conexões com cidades vizinhas. O diagnóstico inicial revelou a necessidade de desobstrução de mais de 250 acessos ao longo de mais de 600 quilômetros de estradas vicinais existentes no município, além da reconstrução ou reparos em 12 pontes.

"O trabalho com as máquinas para abertura dos acessos, seja na desobstrução ou reconstrução deles, já tem diversos pontos concluídos. Acreditamos

que em torno de 30 dias todo esse trabalho estará sendo finalizado", adianta Lazzari. Essa previsão depende da ocorrência de tempo bom para as máquinas continuarem avançando, bem como do grau de dificuldade encontrado para dar sequência.

O movimento de captação de recursos do "Unidos por Bento" continua ativo. Quem quiser doar pode participar de duas formas: por meio do envio de PIX para a chave financeiro@cicbg.com.br, ou por depósito, pelo Banco Sicredi, Ag: 0167 / Conta: 07006-2. Após a concessão dos trabalhos, haverá uma prestação de contas pública detalhando o emprego dos recursos.

Além do CIC-BG, fazem parte do "Unidos por Bento" Aearv, Agas, Aprovale, Ascon, Bento Convention, CDL-BG, Fundaparque, Movergs, OAB, SEGH, Sidmóveis, SIMMME, Simplavi, Sindibento, Sindilojas Regional Bento, Tacchini e Uvibra, bem como pessoas físicas e novos parceiros que queira colaborar.

**MONTEVIDÉU  
PUNTA DEL ESTE  
E COLONIA**

**24/07 a 28/07**

**R\$ 2.490**

**BENTO  
TURISMO**

**(54) 3451.2330**

bentoturismo@bentotransportes.com.br

Solicite roteiro detalhado. Valores por pessoa em apartamento duplo, sujeito a alteração e disponibilidade.

**Reconstrução**

"Unidos Por Bento" arrecada mais de R\$ 12 milhões

Geral | 15

**Previsão do tempo**

Fonte: Climatempo (<https://www.climatempo.com.br>)

07/06	08/06	09/06
 12° 25°	 11° 26°	 13° 27°
Sol o dia todo, sem nuvens no céu. Noite de tempo aberto ainda sem nuvens.	Sol o dia todo, sem nuvens no céu. Noite de tempo aberto ainda sem nuvens.	Sol com algumas nuvens. Não chove.

**Inscrições abertas**

Novo concurso público de Bento Gonçalves tem vagas em mais de 50 áreas de atuação

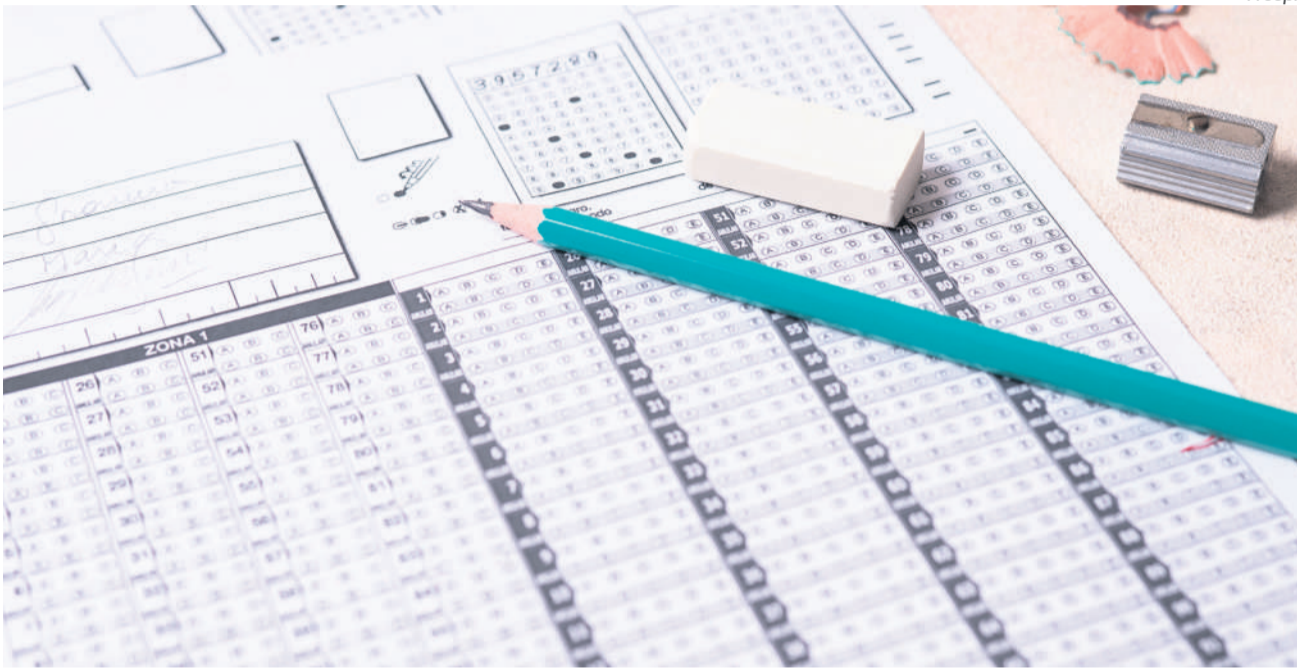

Freepik

**Segurança Pública**

Estado tem maio menos violento, com queda nos homicídios e feminicídios

O número de homicídios dolosos (quando há intenção de matar) caiu 29,1% no mês de maio no RS, passando de 110 casos em 2023 para 78 em 2024; Bento registrou 3 crimes

Segurança | 6

**Mas bah!**

Festejos Farroupilhas de Bento irão ocorrer entre 13 e 22 de setembro

Educação | 12

Cultura | 15



Nosso carinho segue reservado para você.



Esperamos sua visita de braços abertos

Com muita hospitalidade, sabores e atrações que ficarão na sua memória.

Gramado | Canela | Rio de Janeiro | São Paulo  
Porto Alegre | Bento Gonçalves | Rio Grande