

BR-470

Serra das Antas: trânsito segue bloqueado e PRF quer evitar veículos clandestinos

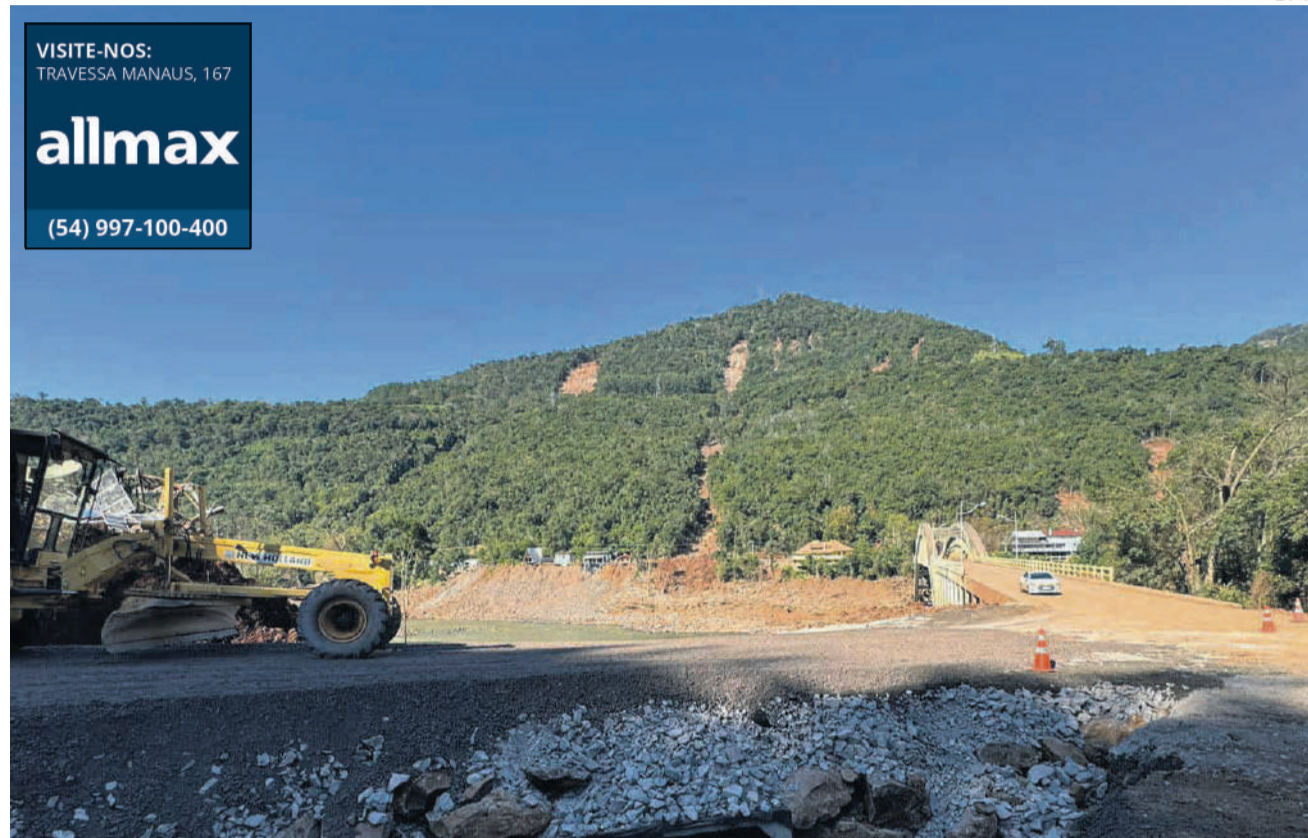

VISITE-NOS:
TRAVESSA MANAUS, 167

allmax

(54) 997-100-400

DNIT

Foram inúmeros pontos da rodovia destruídos por deslizamentos de terra no dia 1º de maio; há previsão que, nas próximas semanas, veículos leves possam circular em horários específicos

Trânsito | 2

Feira é sucesso

"Abrace o Produtor Rural" se torna oportunidade de vencer dificuldades

Prefeitura Bento



Tendo sua 2ª edição realizada no último sábado, 08/06, a feira dá oportunidades para que agricultores e produtores do interior da cidade possam vender seus produtos

Geral | 3

Não deixe de denunciar

Junho Violeta: campanha visa conscientizar sobre a violência contra idosos

Freepik



Na próxima segunda-feira, 17/06, o Comitê Municipal de Atenção a Pessoa Idosa realiza o Dia D de Conscientização e Enfrentamento da Violência

Saúde | 6

Novidade

Governo federal indica criação de campus da UFRGS na Serra Gaúcha

O anúncio foi feito pelo ministro da Educação no começo da semana; campus deve entrar em funcionamento em 2025

Educação | 13

Grave

Caso de meningite é registrado em escola infantil de Bento

As secretarias de Educação e de Saúde afirmaram que tomaram todas as medidas protetivas aos estudantes e profissionais

Saúde | 6

Negativo

Indústria gaúcha sofre grande queda nas vendas após enchentes

O volume de vendas das indústrias do RS foi mais impactado no setor de insumos agropecuários, com menos 39,1% em maio

Economia | 10

Menos de 1 mês

Destruído pelas chuvas, trecho da ERS-444, em BG, é restaurado

Trânsito | 2

Validade: 14/6/2024, enquanto durarem os estoques. Fotos ilustrativas

Só Hoje **super apolo**
AQUI VOCÊ É DE CASA

Coxão mole bovino com capa pedaço kg. **29,90** kg

Massa comum Pilar 400g. **1,99** cada

Sem previsão

BR-470, entre Bento Gonçalves e Veranópolis, segue bloqueada

A PRF tem enfrentado problemas com veículos de passeio circulando pelo trajeto de forma "clandestina"; agora, eles serão multados

Lucas Marques

Há mais de um mês bloqueada para o tráfego de civis, a Serra das Antas, na BR-470, entre Bento Gonçalves e Veranópolis, segue como uma área de risco e passa por grandes reformas. O Departamento Nacional de Infraestrutura de Transportes (DNIT) e empresas terceirizadas têm focado na recuperação da rodovia, a mais destruída pelos eventos climáticos de 1º de maio. Inúmeros deslizamentos de terra foram registrados na região, com destruição completa da BR em trechos como a cabeceira da Ponte Ernesto Dornelles (Ponte dos Arcos).

Mesmo como todos esses dias de bloqueio, as forças de segurança têm enfrentado problemas com cidadãos que adentram o trecho de maneira "clandestina". A Polícia Rodoviária Federal (PRF), principal responsável pela segurança do local, tem emitido alertas sobre os riscos de veículos de passeio transitarem pela via sem autorização.



DNIT/Divulgação

Na última segunda-feira, 10/06, a PRF alertou que no km 190 da rodovia, do lado de Veranópolis, foram registrados pequenos deslizamentos de terra entre sábado, 08/06, e segunda.

"O DNIT está trabalhando todos os dias nesse ponto, pois o mesmo ainda está bastante instável e estão buscando a melhor alternativa para resolver o problema, mas enquanto estiver assim, o risco é muito grande, pois todos os dias esse trecho é limpo e na manhã seguinte sempre tem pedras grandes sobre a pista", escreveu a PRF em comunicado.

Agora, veículos que forem flagrados pela equipe de Veranópolis tentando subir a Serra serão multados e não terão permissão para prosseguir viagem. Os motoristas serão obrigados a retornar para Bento Gonçalves.

O DNIT aponta que foram registrados danos significativos na estrutura do pavimento da rodovia. Em uma análise dos engenheiros do DNIT a rodovia, neste trecho,

foi a mais danificada, registrando cinco pontos de queda de barreiras e danos estruturais no pavimento, incluindo o desmoronamento total de alguns pontos.

"Ainda há muito trabalho pela frente para poder devolver às condições adequadas de trafegabilidade na BR-470. Este segmento ainda não tem previsão de liberação, uma vez que os danos são profundos e os riscos elevados em função do solo encharcado das encostas. No local, as equipes executaram a projeção de concreto para contenção da plataforma da rodovia e remoção de material solto em talude e implantação de um novo bueiro e pavimentação do trecho no km 191", disse o órgão em comunicado.

Há uma previsão inicial que o tráfego de veículos leves - com preferência de veículos de emergência e de segurança pública - seja retomado em julho, em horários que não atrapalhem os trabalhos de recuperação. Contudo, nenhuma informação é oficial.

Se liga no pedágio!

✓ Foi retomada na segunda-feira, 10 de junho, a cobrança em oito praças de pedágio da Empresa Gaúcha de Rodovias (EGR). A "medida solidária" vigorou em todas as rodovias da estatal por 36 dias, visando apoiar a população afetada pelo impacto dos eventos climáticos, proporcionando o livre fluxo para o atendimento de emergências, incluindo o transporte de alimentos e medicamentos às pessoas necessitadas. Anteriormente, a cobrança já havia sido suspensa em seis praças desde o dia 03 de maio.

A cobrança ainda permanecerá suspensa nas praças de pedágio de Encantado, na ERS-130 e Três Coroas, na ERS-115, até a conclusão das obras de recuperação dos respectivos trechos. As demais rodovias administradas estão com fluxo liberado. Além disso, os veículos que trafegarem com donativos — desde que escoltados por veículos oficiais —, estão isentos da cobrança.

De acordo com o diretor-presidente da EGR, Luís Fernando Vanacôr, a suspensão se mostrou fundamental em um momento de união e solidariedade para facilitar o acesso à ajuda humanitária às vítimas das enchentes. "A EGR desempenhou um papel crucial ao possibilitar o fluxo de assistência àqueles atingidos por essa catástrofe, enquanto nossa equipe se dedicou e empreendeu esforços incansáveis para reparar as estradas prejudicadas em todo o Estado", explicou Vanacôr.

Ajuda "de fora"

Trecho da ERS-444, em Bento, é restaurado

Parte da estrada, no km 19,5, no Vale dos Vinhedos, foi levado pela forte chuva do dia 1º de maio



Exata Comunicação

Na última sexta-feira, 07/06, ocorreu a entrega da obra de restauração, no trecho municipalizado, da ERS-444 (KM 19.5), no Vale dos Vinhedos, em Bento Gonçalves. A obra foi executada pelo movimento "Unidos por Bento", que congrega vinte entidades do município, prefeitura, pessoas físicas e jurídicas. Com as chuvas do dia 1º de maio, foi aberta uma cratera no local.

As obras iniciaram em 09 de maio após uma série de análises técnicas. Elas envolveram trabalhos preparativos, com bases de concreto armado, assentamento de galerias de concreto, reaterro com pedras e finalização com asfaltamento da via.

Para o presidente do Centro da Indústria Comércio e Serviços de Bento Gonçalves (CIC-BG) que encabeça o movimento, Carlos Lazzari, a obra era de extrema importância para a cidade e a região. "A conclusão dessa obra, em um curtíssimo espaço de tempo, é fundamental para auxiliar na recuperação do turismo na re-

gião que, agora, encontra oportunidade e condições de começar a se restabelecer, aproveitando o período de alta temporada na região", disse.

A via, além de ligar o Vale dos Vinhedos, é um trajeto utilizado para quem quer se dirigir aos municípios de Monte Belo do Sul e Santa Tereza.

O prefeito Diogo Siqueira (PSDB) salientou o exemplo que a obra é. "O exemplo que vemos aqui, em Bento Gonçalves, nos ensina a importância de reconhecermos quando precisamos de auxílio e de pedirmos ajuda, pois assim conseguimos passar mais rápido pelo problema. E temos a certeza que passaremos por tudo isso mais rápido do que todos imaginam", afirmou.

Até o dia 30 de maio, o "Unidos por Bento" havia angariado um total superior a R\$ 12 milhões - o Sicredi dobrou o valor arrecadado pela campanha. Os recursos arrecadados foram e estão sendo utilizados em mais de 30 frentes de trabalho.

Fruteira São Roque

Av. São Roque, 455
Fone: (54) 3451-1370

A sua fruteira!

ABERTA TODOS OS DIAS
SEM FECHAR AO MEIO-DIA

Imagens meramente ilustrativas.

 Beterraba 5,48/kg	 Laranja Suco 3,48/kg	 Aipim 2,98/kg	 Limão 2,98/kg	 Cajú Chocolate Preto 5,48/kg	 Cenoura 5,48/kg	 Mamão Formosa 5,98/kg	 Batata Doce Rosa 2,98/kg
 Bergamota Comum 1,98/kg	 Goiaba 5,48/kg	 Abacate 2,98/kg	 Pera Nacional 3,48/kg	 Atum Ralado Pescador (105g) 4,99/un	 Farinha de Trigo Isabela (5kg) 16,59/un	 Biscoito Maria Orquídea (320g) 4,99/un	 Arroz Dalfovo Parboilizado (5kg) 29,35/un
 Feijão Preto Azulão (1kg) 5,98/un	 Margarina Delicata (500g) 4,99/un	 Coca-Cola (2 litros) 8,25/un	 Cerveja Brahma 473ml (quente) 3,95/un	 Nescau Lata (370g) 7,99/un	 Coxa e Sobrecoxa de Frango Congelada (com dorso) 7,99/kg	 Agulha Bovina Tradicional (com osso) 23,90/kg	 Patinho Bovino (em bife) 36,90/kg
 Paleta Bovina Tradicional (com osso) 23,90/kg	 Carré Suíno 14,90/kg	 Presunto Frimesa (fatiado) 21,90/kg	 Frango Congelado Bom Frango 9,49/kg	 Amaciante Girando Sol (2 litros) 5,97/un	 Ajax Festa das Flores (500ml) 4,99/un	 Lava Roupas Líquido OMO Ultra Power (1,8 litro) 22,98/un	 Papel Higiênico Stylus Folha Dupla (12 rolos 20 metros) 9,98/un

Ofertas válidas para sexta-feira 14/06 ou enquanto durarem os estoques.

Quer receber nossas ofertas diariamente?
Siga os seguintes passos: escaneie o QR Code,
salve nosso contato e envie a mensagem: quero ofertas.

Aguarde para receber todas as
nossas promoções em primeira mão.



Novo número
9 9656-9853

Bento Gonçalves

Abrigo de famílias em Faria Lemos é desarticulado; estudos do solo seguem

Foram atendidas nos pontos de acolhimento 44 famílias, totalizando 104 pessoas, que receberam alimentação, local para dormir, atendimento da assistência social e psicológico

Desde o dia 1º de maio, a prefeitura de Bento Gonçalves tem trabalhado para mitigar os problemas causados pelos deslizamentos de terra e a forte chuva que atingiram a região. Ações de resgate, busca por desaparecidos, análise pelo Núcleo de Riscos Geológicos, atendimento às famílias e abertura de vias são algumas das ações realizadas em conjunto com forças de segurança, voluntários e sociedade civil.

Na última quarta-feira, 12/06, a secretaria de Esportes e Desenvolvimento Social (Sedes) desmobilizou o espaço utilizado no Salão da Comunidade Nossa Senhora do Rosário, em Faria Lemos, para acolhimento das famílias. Foram atendidas nos pontos de acolhimento 44 famílias, totalizando 104 pes-

soas, que receberam alimentação, local para dormir, atendimento da assistência social e psicológico.

Trinta e sete famílias retornaram para as residências ou foram para casa de familiares, e sete foram encaminhadas para o aluguel social. Duas famílias (quatro pessoas) serão encaminhadas para a Casa de Passagem até encerrar o processo para aluguel social.

O secretário Wagner Dalla Valle destaca que o espaço representou um ponto de acolhimento, esperança e recomeço para as famílias. "Nosso trabalho, neste tempo, foi dar condições para que estas famílias pudessem retornar para suas casas ou tivessem a condição de auxílio com aluguel social. Hoje [12/06] desmobilizamos esse espaço, mas seguimos com acompanhamento destas pessoas", disse.

TRABALHOS NO SOLO

O Núcleo de Riscos Geológicos segue com o trabalho de análise das áreas de risco após os deslizamentos do dia 1º de maio. Além das estradas e acessos, foram realizados os cadastros de 309 famílias, do interior, para verificação das residências. Destas, 138 famílias já estão recebendo as orientações para retornar para casa.

Na última segunda, 10/06, ocorreu uma reunião sobre a segunda etapa da ação de reestabelecimento das casas afetadas. Foram determinadas três equipes compostas por integrantes da Defesa Civil, da Guarda Civil Municipal



Prefeitura Bento

(GCM) e engenheiros do Instituto de Pesquisa e Planejamento Urbano (IPURB).

As equipes vão vistoriar as áreas com pequeno, médio e grande impacto para avaliar as residências e informar os moradores das condições do imóvel para um possível retorno. São 171 casas que estão nas áreas de risco em Faria Lemos e Tuiuty. A diretora do IPURB, Melissa Bertoletti Gauer, salienta que a ação visa a segurança dos cidadãos.

DESAPARECIDAS

Até a tarde de quinta-feira, 13 de junho, quatro pessoas seguiam desaparecidas em Bento Gonçalves: CARINE MILANI, 39 anos; ISABEL VELLERE ANTONELLO GALLON, 69 anos; LOURDES HELENA LAZARINI, 71 anos; e NELSA FACCIN GALLON, 86 anos. As quatro mulheres desapareceram em deslizamentos ocorridos em 1º de maio no interior de Bento Gonçalves. Onze mortes já foram confirmadas pela Defesa Civil do Estado em Bento Gonçalves.

Na hora certa

Feira Abrace o Agricultor Rural ganha o público e ajuda produtores

A 2ª edição da feira reuniu 19 empreendimentos dos distritos de Faria Lemos e Tuiuty, ambos afetados pelas chuvas de maio



Prefeitura Bento

Lucas Marques

O Centro de Bento Gonçalves voltou a receber o cheiro inconfundível dos produtos coloniais produzidos no interior da cidade, no último sábado, 08 de junho. É que foi realizada a segunda edição da Feira Abrace o Produtor Rural, promovida pela prefeitura e pela secretaria de Desenvolvimento da Agricultura.

O evento reuniu agricultores dos distritos de Faria Lemos e Tuiuty, algumas das áreas mais atingidas pelas fortes chuvas de maio, para comercializarem a ampla variedade de seus produtos junto à comunidade.

De acordo com o Executivo, o evento reforça o auxílio aos produtores, fomentando as agroindústrias e produtores rurais dessas localidades. Centenas de pessoas participaram da ação durante o dia.

O secretário Mauro Villa destacou que a organização da nova edição trouxe felicidade. "Foi mais uma edição de sucesso e um auxílio para

os produtores neste momento de dificuldade", disse.

Olimar Salvadori, proprietário de uma tenda na Serra das Antas, na BR-470, afirma que a primeira edição da feira trouxe números ótimos. "A primeira edição da feira foi ótima, excelente, na verdade. Essa segunda também está sendo bem importante. O pessoal está vindo, o dia está maravilhoso. Estamos vendendo as nossas coisas para um público mais central, ajudando muito para manter os nossos negócios, pois ainda não estamos vendendo presencialmente na nossa tenda. Hoje viemos até com mais variedade de produtos, e essa feira em si significa um alento para continuarmos vendendo os produtos e pagar as nossas continhas, porque as contas continuam vindo", afirmou.

Diva Marcolin Flâmia, moradora de Faria Lemos e proprietária de uma cantina, afirmou que as vendas foram boas, assim como na primeira edição da feira. "Pra nós ter a oportunidade de vir até aqui participar de tudo isso é muito importante, pois conseguimos con-

tinuar a vender o que produzimos com tanto carinho todo dia. Depois de tudo isso que aconteceu em maio, a nossa venda caiu em 90%", destacou.

"Estamos ainda com o turismo voltando aos poucos, mas conseguimos movimentar as vendas com parceiros fora do Estado. A importância da feira é mostrar os nossos produtos e também para o pessoal da cidade conhecer o que a gente faz. Por enquanto vendemos bastante por redes sociais, site e parceiros fora do Estado", explicou Anderson Buffon, sócio proprietário de uma vinícola familiar.

Elaine Moro, de São Valentim e proprietária de uma pequena empresa que vende produtos coloniais, fica feliz com o apoio do povo da Capital do Vinho. "Está sendo maravilhoso, com muitas vendas mesmo. Olha, é uma alegria participar de novo de um evento desse porte. Isso nos enche de alegria no coração. Agradecemos muito, o povo de Bento Gonçalves por estar estendendo a mão para todos os produtores".

PAGUE SUAS COMPRAS EM 3X NO CARTÃO PARCELAMENTO DISPONÍVEL PARA COMPRAS ACIMA DE R\$ 300,00

VISA, BANRI, elo

INDÚSTRIA GAÚCHA Comprar de marcas gaúchas também é uma forma de ajudar.

super apolo AQUI VOCÊ É DE CASA

Ofertas válidas dia 14/6/2023, enquanto durarem os estoques. Fotografias ilustrativas.

 6,99 /kg	 19,90 /kg	 29,90 /kg	 39,90 /kg	 1,99 /cada Com casco R\$ 4,99
 0,69 /cada	 19,90 /cada	 3,99 /cada	 4,99 /cada	 3,99 /cada
 1,99 /cada	 2,99 /cada	 24,90 /cada	 3,99 /cada	 6,99 /cada

O desconto das promoções é dado diretamente no caixa. As ofertas aqui anunciadas não se aplicam para as compras online.

Sarampo

Doença infecciosa segue em controle no RS, mas vacinação é importante

Na última semana, o Brasil completou dois anos sem casos autóctones do sarampo, aproximando-se assim da retomada da certificação de "país livre de sarampo"

Lucas Marques

Os últimos casos autóctones (com transmissão em território nacional) de sarampo no Rio Grande do Sul foram registrados em 2020, quando os últimos sete foram identificados. A falta de ocorrência dessa doença altamente infecciosa contribuiu para o controle do sarampo em todo o território nacional. Na última semana, o país completou dois anos sem casos autóctones do sarampo, aproximando-se assim da retomada da certificação de "país livre de sarampo", após ter deixado de ser considerado uma região endêmica em 2023.

Em janeiro de 2024, o Centro Estadual de Vigilância em Saúde (Cevs) do RS emitiu um alerta confirmando um caso importado de sarampo no Estado. O paciente era um menino de três anos que chegou no dia 27



Tânia Rêgo

de dezembro ao município de Rio Grande, procedente do Paquistão, sem ter sido vacinado. O menino chegou a ficar internado, mas se recuperou. A família não foi infectada.

O Brasil já havia recebido o título de país livre da doença em 2016. No entanto, em 2018, o intenso fluxo migratório de países vizinhos, associado às baixas coberturas vacinais em vários municípios, permitiu a reintrodução do vírus em território nacional. Desde 2019, o número de casos de sarampo tem diminuído, caindo de 20.901 registros naquele ano para 41 casos em 2022. O último caso foi confirmado em 05 de junho de 2022, no Amapá.

"Para que o Brasil possa continuar sem casos, é fundamental alcançar coberturas vacinais de, no mínimo, 95% de forma homogênea, visando a proteção da nossa população diante da possibilidade de ocorrência de casos importados do vírus e re-

duzindo assim o risco de introdução da doença. Além do que, garante a segurança até mesmo das pessoas que não podem se vacinar", explica o diretor do Programa Nacional de Imunizações (PNI), Eder Gatti.

TRÍPLICE VIRAL

A tríplice viral é uma das vacinas ofertadas no Calendário Nacional de Vacinação, cujo esquema vacinal corresponde a duas doses para pessoas de 12 meses até 29 anos de idade, e uma dose para adultos de 30 a 59 anos. Esse imunizante protege contra o sarampo, a caxumba e a rubéola - três doenças altamente infecciosas que podem causar sequelas graves.

Em Bento Gonçalves, a vacinação pode ser realizada em diversas unidades de saúde, porém, em dias específicos. É importante que o cidadão entre em contato com a unidade (UBS ou ESF) do seu bairro para conferir os dias em que as doses são disponibilizadas.

Se liguem, mãães!

Vacinação no pré-natal faz a diferença na vida das grávidas e seus filhos

A cobertura da tríplice bacteriana acelular foi de apenas 75%; a vacina é exclusiva para grávidas e protege os recém-nascidos da coqueluche

A cobertura da dTpa, ou tríplice bacteriana acelular, foi de apenas 75% em 2023. Essa é uma vacina aplicada quase exclusivamente em grávidas e deve ser tomada em todas as gestações, justamente para proteger os recém-nascidos da coqueluche. Mas ela também protege a gestante e o bebê contra o tétano e a difteria. Muitas mulheres em fase de gestação, no entanto, não estão se vacinando.

O diretor da Sociedade Brasileira de Imunizações, Jurez Cunha, explica que a chamada hesitação vacinal é causada por muitos fatores. O maior deles é a falta de percepção de risco. No auge da pandemia, com 4 mil mortes por dia, todo mundo queria se vacinar contra a COVID-19, por exemplo. Hoje, que o número de vítimas é menor, mas ainda soma centenas por semana, é difícil atingir a cobertura das doses de reforço. Cunha chama a atenção para o desafio da comunicação em

tempos de infodemia - a pandemia de desinformação. Especialmente porque até profissionais da saúde têm disseminado discurso contra as vacinas, o que tem atingido em cheio as grávidas e os responsáveis por crianças.

"Se eu chego a ter 70%, 75% [de cobertura], significa que tenho ali uns 20% hesitantes. E é com esses hesitantes que a gente tem que falar. Por isso, é preciso preparar muito bem os profissionais da rede, que têm que saber responder, têm que estar bem informados. Se um médico te diz que não deve fazer de jeito nenhum e você chega a uma unidade de saúde e repassa essa informação, como é que o profissional vai questionar isso? Ele tem que estar muito bem informado", afirma Cunha.

A última vez que o Brasil teve um surto de coqueluche foi em 2014, mas o Ministério da Saúde alertou, na semana passada, que vários países têm registrado aumento de casos e essa onda pode chegar por aqui. Até o começo de abril, foram 31 infecções comprovadas, e mais de 80% delas em bebês de até seis meses. O Sistema Único de Saúde (SUS) também vacina os bebês contra a coqueluche, mas apenas a partir dos dois meses de idade, completando o esquema aos seis meses. Ou seja, as maiores vítimas da coqueluche dependem totalmente da vacinação na gravidez para não adoecer.

"A coqueluche é uma infecção

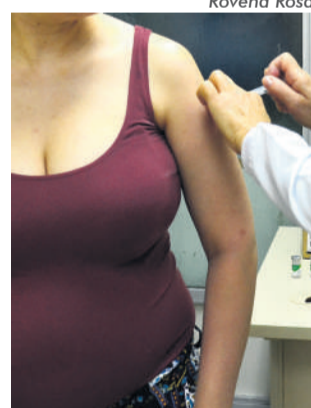

Rovena Rosa

altamente contagiosa, e sabemos que as pessoas em volta da criança, que convivem mais com ela, têm papel fundamental na transmissão. Coccoon é justamente você cercar a criança de pessoas vacinadas, bloquear a transmissão", explica Marcelo Freitas, gerente médico de vacinas de uma farmacêutica.

O calendário básico de vacinação do SUS também recomenda que as gestantes recebam a vacina contra a hepatite B, caso não tenham sido imunizadas anteriormente, ou completem o esquema de três doses se ele estiver incompleto. Também é preciso iniciar ou completar a imunização com a DT, que protege contra tétano e difteria em três doses, com reforço a cada dez anos.

As grávidas também fazem parte dos grupos prioritários de vacinação contra a gripe - que segue disponível nos postos de saúde.

Nova base

SAMU de Bento atende mais de 4,3 mil ocorrências em seis meses

Atualmente, a equipe é composta, atualmente, por 12 médicos, 15 enfermeiros, 10 técnicos de enfermagem e 13 condutores socorristas

Em dezembro de 2023, o Serviço de Atendimento Móvel de Urgência (SAMU) de Bento Gonçalves passou a contar com uma nova base de operações. O espaço tem buscado dar mais agilidade, segurança e qualidade para os servidores que atuam no local. Somente entre dezembro do último ano e início de maio de 2024, foram realizados mais de 4.300 atendimentos, sendo que, destes, pelo menos 391 foram realizados também pelo serviço das motolâncias.

Localizada junto ao Complexo de Saúde, no bairro Botafogo, a nova base conta com estacionamento para seis ambulâncias, dois dormitórios de equipe básica, um dormitório para equipe de avançada, banheiro e vestiários, cozinha e refeitório, administrativo, sala de treinamento e almoxarifado.

A equipe do SAMU Bento é composta, atualmente, por 12 médicos, 15 enfermeiros, 10 técnicos de enfermagem e 13 condutores socorristas. As viaturas contam com materiais de suporte básico, intermediário ou avançado, cada equipe com perfil de atendimento conforme complexidade das vítimas.

A enfermeira Miriam Sartor destaca sobre a importância do espaço para a realização das atividades diárias. "Sempre sonhamos em ter um espaço mais amplo onde pudéssemos organizar os materiais e equi-

pamentos utilizados para os atendimentos, também tem sido muito bom contarmos com uma sala de treinamento que no outro espaço não tínhamos. As ambulâncias próximas proporcionam maior agilidade na reposição de materiais utilizados nos atendimentos, desta forma conseguimos deixá-las sempre com material reposto pra novos atendimentos", diz.

Para o enfermeiro motociclista Gian Tamara, a nova base tem proporcionado uma maior agilidade na partida das equipes, por estar mais próxima das viaturas. "As motolâncias ficam protegidas da ação do tempo, o que não dispúnhamos anteriormente. Temos também salas específicas para a guarda, organização e fácil reposição dos materiais. Possuímos um espaço amplo para a realização de capacitações e treinamentos, além de que após a mudança para a nova base, houve uma melhora significativa do bem-estar de toda a equipe e melhora no atendimento à população".

Na visão da coordenadora de enfermagem do SAMU, Melissa Bonato, foram muitos os pontos de melhoria. "Enquanto o médico regulador está rece-

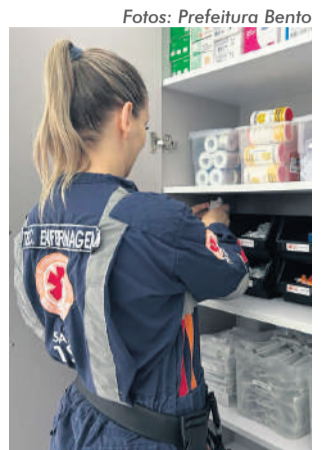

Fotos: Prefeitura Bento

bendo as informações do solicitante, a equipe já localiza no mapa o local e assim que liberado o chamado a equipe já está dentro da ambulância para sair em atendimento. É toda uma estrutura que está adequada e melhora a qualidade do serviço prestado à comunidade".

A secretária de Saúde Daiane Piuco destaca que a nova base de atendimento tem feito diferença para esses profissionais. "É um espaço que qualifica ainda mais esse trabalho diário. É possível notar que o próprio resgate ficou mais rápido, pois a saída das ambulâncias está também mais prática".

Trabalhos nos resgates



O SAMU de Bento teve papel crucial no resgate às vítimas das fortes chuvas que atingiram a região entre o final de abril e o início de maio. Segundo a prefeitura, desde o início das operações, as equipes já participaram do atendimento médico de mais de 540 pessoas, sendo mais de 200 por terra e mais de 300 através de aeronaves, com o pouso ocorrendo no aeroclube da cidade. Destas, pelo menos 41 pessoas precisaram de internação hospitalar. O SAMU esteve presente nas operações de resgate de pelo menos 53% das vítimas. Em Bento, ao longo das semanas, foram resgatadas mais de 1.050 pessoas. Onze óbitos são registrados, de acordo com a Defesa Civil, e quatro pessoas seguem desaparecidas.

O coordenador médico do SAMU, Thyago Anzolin Coser, comentou sobre o forte trabalho realizado pelas equipes nas últimas semanas. "Tenho certeza de que a atuação incansável das equipes em nosso município, a partir das fortes chuvas iniciadas no final do mês de abril, com os posteriores desmoronamentos, foram imprescindíveis para que não houvesse mais desfechos negativos", afirmou.

De acordo com Melissa, os atendimentos eram complexos. "O atendimento a múltiplas vítimas é complexo, pode ter vários perfis diferentes, e é fundamental estudar muito, ter um conhecimento muito aprofundado e expertise para que se por acaso nos depararmos, ter a melhor conduta. Posso dizer também que nós saímos ainda mais fortes desse enorme desafio, vamos seguir buscando cada dia mais a excelência em todos os pacientes assistidos por nós".



Rápidas

✓ Na última semana, ocorreu a 11ª edição da Campanha de Doação de Sangue em Bento Gonçalves, em uma parceria entre a prefeitura e o Hemocentro Regional de Caxias do Sul. Gabriel Bottin, engenheiro civil, é doador de sangue desde 2009. "O principal motivo [de doar] é que o meu sangue é O negativo, então sou doador universal. É muito satisfatório porque só o ato de ajudar é um diferencial, pois, por exemplo, as crianças recém-nascidas só recebem sangue do tipo O negativo".

O Hemocentro Regional está localizado na rua Ernesto Alves, 2260, Centro de Caxias do Sul - ao lado da UPA Central. As doações podem ser agendadas pelo WhatsApp (54) 98418-8487.

Viver mais. Viver melhor.

Cada instante da jornada da vida é precioso.

Contemplando o passado, percebemos o extenso caminho que percorremos.

Poder contar com cuidado e acolhimento ao longo de toda a vida é um privilégio, e o Tacchini Saúde quer que todos tenham acesso a isso.

Promover o bem-estar da comunidade da Serra Gaúcha é a nossa motivação.

Gerar novas vidas e novos recomeços é o que nos orgulha.

Preservar e pesquisar para construir um futuro mais sustentável e saudável é a nossa forma de inovar.

Humanizar cada vez mais nossos processos mostra que são as pessoas que nos inspiram.

Cada vida que abraçamos é uma nova oportunidade de gerar esperança em momentos desafiadores e de celebrar triunfos juntos.

Há um século conectamos pessoas com o essencial para uma vida plena.

A evolução constante é a chave que nos impulsiona para os próximos cem anos.



Assista ao vídeo

Tacchini Saúde

 Hospital Tacchini | Bento Gonçalves

 Hospital Tacchini | Carlos Barbosa

 Tacchini | Instituto de Pesquisa

 TacchiMed

Agressões diárias

Violência contra os idosos: campanha será realizada em Bento Gonçalves

No próximo dia 17 de junho, serão realizadas diversas ações pela cidade buscando a conscientização da sociedade sobre essas violências

Neste sábado, 15 de junho, é lembrado o Dia Mundial de Conscientização da Violência Contra a Pessoa Idosa, conforme declarado pela Organização das Nações Unidas (ONU) e a Rede Internacional de Prevenção à Violência à Pessoa Idosa no ano de 2006. Em alusão a data, na próxima segunda-feira, 17/06, o Comitê Municipal de Atenção a Pessoa Idosa (CAPI) de Bento Gonçalves, com apoio do Conselho Municipal do Idoso (COMUI), vinculado à secretaria municipal de Esportes e Desenvolvimento Social (SEDES), realiza o Dia D de Conscientização e Enfrentamento da Violência.

As atividades acontecerão nas Unidades Básicas de Saúde (UBSs) do município, em escolas, nos serviços de Assistência Social, em CRAS e CREAS, e no Centro da cidade, através da distribuição do Estatuto da Pessoa Idosa e cartilhas sobre as violências.

As ações no Centro ocorrerão das 13h30 às 16h.

A geriatra e coordenadora do CAPI, Tamara Chiele Zaro, explica que são três os tipos mais comuns de violências contra a pessoa idosa. "A negligência, onde a família ou instituições não percebem a violência que cometem ao não fornecer um medicamento, dificultar a vida da pessoa idosa ou não oferecer cuidados básicos de higiene adequados; a psicológica, que consiste em atos de humilhação que abalam a autoestima da pessoa idosa; e a violência patrimonial, observada quando um familiar convence o idoso a assumir um empréstimo consignado em sua aposentadoria, comprometendo totalmente a renda dele".

Ainda conforme a profissional, o enfrentamento da violência contra pessoas idosas requer uma abordagem multifacetada, envolvendo educação, legislação e políticas sociais robustas. "Conscientização e educação são essenciais para informar a sociedade sobre os direitos dos idosos e os tipos de abuso que enfrentam. Legislação protetora também é fundamental para punir os perpetradores e garantir a aplicação efetiva das leis".

OUTRAS FORMAS DE VIOLÊNCIA

Dentre as violências notificadas, também há o abandono, que é considerado uma forma

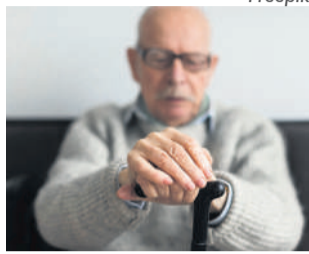

Freepik

extrema de negligência. Acontece quando há ausência ou omissão dos familiares ou responsáveis, governamentais ou institucionais, de prestarem socorro ou auxílio à pessoa idosa que precisa de proteção.

A violência física também está presente, quando é usada a força para obrigar os idosos a fazerem o que não desejam, ferindo, provocando dor ou incapacidade.

O secretário de Desenvolvimento Social, Wagner Dalla Valle, destaca que é importante a pauta estar presente nas discussões da sociedade. "É preciso estimular a reflexão sobre o zelo que é preciso ter com os idosos e como nós, agentes públicos, podemos fazer a diferença através de ações contundentes".

A violência contra a pessoa idosa pode ser denunciada através dos seguintes canais:

Disque 100
Brigada Militar: 190
Guarda Civil Municipal: 153
DEAM: (54) 3454-2899

Atenção

Caso de meningite é registrado em escola infantil de Bento Gonçalves

A meningite é um processo inflamatório que pode ser causada por agentes infecciosos e os agentes não infecciosos

Um caso de meningite meningocócica foi notificado em uma escola infantil de Bento Gonçalves. O comunicado foi divulgado na tarde da última terça-feira, 11/06, pela prefeitura. A criança, identificada como Maria Cecília dos Santos Medeiros, de 2 anos e 10 meses, morreu.

De acordo com a secretaria de Saúde de Bento, o caso ocorreu na Escola Municipal Infantil Arco-Íris da Alegria, no bairro Vila Nova.

Após notificação do Hospital Tachini sobre um caso de meningite meningocócica, a SMS teria tomado todas as medidas estabelecidas pelo Ministério da Saúde para prevenção a novos casos da doença.

"A Secretaria da Saúde reitera que o comunicado com orientações que está circulando nas redes sociais apresenta procedimentos que devem ser tomados exclusivamente pelas crianças da mesma sala de aula, não sendo necessários para outras escolas do município. Também não haverá a interrupção de atividades", dizia a nota.

Ainda de acordo com a prefeitura, as secretarias estão em contato com os profissionais da escola, oferecendo todo suporte necessário, além de monitorar a situação.

A DOENÇA: a meningite é um

processo inflamatório que pode ser causado por agentes infecciosos (bactérias, vírus, fungos, entre outros) e os agentes não infecciosos (traumatismo). A imunização contra a doença está disponível em todas as unidades de saúde.

Não foi divulgado o tipo de meningite que a criança contraiu.

FORMAS DE PREVENÇÃO

- Lavar as mãos com água e sabão;
- Manter o ambiente arejado;
- Higienização dos ambientes de circulação de pessoas.

Alguns sintomas observados em pacientes maiores de um ano de idade são: febre, dor de cabeça, náusea e vômito, rigidez de nuca, confusão mental, sonolência e sinais de irritação.

Em caso de sintomas, deve ser procurada a unidade de saúde mais próxima.

Peeling de fenol: conhece o procedimento?

A morte de um jovem de 27 anos, em São Paulo, decorrente de complicações geradas por um peeling de fenol levantou o debate acerca do procedimento. O rapaz fez o procedimento em uma clínica estética. A dona do local não tinha especialidade ou autorização para fazer o peeling. A polícia investiga o caso como homicídio.

Entidades médicas alertam para os cuidados na hora de fazer um procedimento deste tipo.

O Conselho Federal de Medicina (CFM) chama a atenção para que procedimentos estéticos invasivos, como o peeling de fenol, sejam feitos apenas por médicos, preferencialmente com especialização em dermatologia ou cirurgia plástica, de forma a garantir ao paciente atendimento com competência técnica e segurança. O conselho reitera que, mesmo realizado por médicos, todo procedimento estético invasivo deve ser realizado em ambiente

preparado, com obediência às normas sanitárias e com estrutura para imediata intervenção de suporte à vida em caso de intercorrências.

O peeling de fenol é um procedimento autorizado no país. É indicado para tratar envelhecimento facial severo, caracterizado por rugas profundas e textura da pele consideravelmente comprometida, segundo a Sociedade Brasileira de Dermatologia (SBD).

UCS Bento abre inscrições para cinco cursos de pós

Opções são nos campos de Humanas e Educação, Engenharias e Tecnologias e Saúde; Vestibular segue em processo seletivo contínuo

Três áreas do saber estão com cinco cursos de pós-graduação com inscrições abertas na UCS Bento, a fim de oferecer novos conhecimentos, práticas e vivências a profissionais atuantes nos campos de Humanas e Educação, Engenharias e Tecnologias e Saúde.

Todas as opções têm carga horária de 360 horas. A primeira a começar, com início em julho, será a especialização em Inteligência Emocional e Soft Skills, direcionado ao desenvolvimento da capacidade de conhecer e administrar emoções. Ao todo, serão 10 disciplinas cursadas em modo presencial, com inserção de aulas EaD. As práticas ocorrem a cada 15 dias, aos sábados.

Dentro do campo das Engenharias e Tecnologias, são dois cursos, com início em agosto: Modelagem, Análise e Dimensionamento de Estruturas de Concreto e Modelagem, Análise e Dimensionamento de Estruturas de Aço, voltados ao aprimoramento de competências técnico-científicas. Ambos se iniciam em agosto, possuem três módulos com 15 disciplinas e terão aulas presenciais às sextas à noite e aos sábados de manhã.

Os profissionais da Saúde têm como opções as especializações em Perícia Criminal e em Urgência e Emergência: Adulto e Pediátrico. O primeiro é presencial, com inserção de aulas online, a cada 15 dias, às sextas à noite e aos sábados pela manhã e tarde. O segundo será presencial, com aulas quinzenais aos sábados (manhã e tarde), a fim de qualificar médicos e enfermeiros.

Para saber mais sobre os cursos da pós, acesse o QR-Code, ou entre em contato pelo WhatsApp (54) 99653-3184.



Vestibular

Para quem está em outra fase, querendo cursar alguma graduação, a UCS Bento está sempre com o vestibular aberto. Simples e descomplicado, o processo é facilitado para o aluno escolher uma das mais de 25 opções disponíveis na UCS Bento, com ingresso optativo entre prova de redação on-line síncrona, nas segundas e quintas-feiras; aproveitamento das notas na redação do ENEM (a partir de 2018) ou de vestibulares anteriores da universidade (a partir de 2019).

Mais informações através do WhatsApp (54) 99626-2771 ou (54) 99919-3141.

Bento Gonçalves

Inscrições até 03/07 para concurso público

Há vagas para 53 áreas de atuação; a maioria das vagas é para "cargo reserva"; o valor da inscrição varia entre R\$ 50 e R\$ 140

Seguem abertas até o dia 03 de julho as inscrições para o novo concurso público da prefeitura de Bento Gonçalves. A data das provas ainda não foi divulgada. A Fundação La Salle irá executar o certame.

O secretário de Administração da cidade, Matheus Barbosa, destaca que a necessidade de realização do concurso é para os cargos que não têm mais aprovados ou daqueles cargos que estão próximos de esgotar a lista dos selecionados. Os editais dos concursos anteriores, já homologados, serão prorrogados.

O valor da inscrição para cargos públicos de nível escolar fundamental completo e incompleto é R\$ 50,00; cargos médio/técnico o valor da inscrição é R\$ 90,00; para cargos públicos de nível escolar superior é de R\$ 140,00.

Mais informações nos sites www.bentogoncalves.rs.gov.br e www.fundacaolasalle.org.br/concursos.

Editais 1 vagas: Auxiliar de Serviços de Obras; Calceteiro; Carpinteiro; Encanador; Higienizador; Merendeira; Motorista; Operador de Máquina; Pedreiro; Pintor; Servente

Editais 2 vagas: Assessor Administrativo; Auxiliar de Educação Infantil; Auxiliar de Farmácia; Auxiliar de Laboratório; Auxiliar de Odontologia; Auxiliar de Serviços Turísticos; Cuidador; Educador Social; Técnico em Arquivo; Técnico em Contabilidade; Técnico em Enfermagem; Técnico em Informática; Técnico Tributário.

Editais 3 vagas: Educador Infantil; Médico Anestesiista; Médico Angiologista; Médico Cardiologista; Médico Cirurgia Geral; Médico Clínica Médica; Médico Dermatologista; Médico do Trabalho; Médico Endocrinologista; Médico Gastroenterologista; Médico Geral Comunitário; Médico Ginecologista/Obstetra; Médico Infectologista; Médico Neurologista; Médico Oftalmologista; Médico Ortopedista Traumatologista; Médico Otorrinolaringologista; Médico Pediatra; Médico Pneumologista; Médico Psiquiatra; Médico Radiologista; Médico Urologista; Pedagogo Orientador; Pedagogo Supervisor; Professor Área I - Professor Anos Iniciais do Ensino Fundamental; Professor Área II - Professor Inglês; Pós - Graduação; Professor Área II - Professor Português; Professor Área II - Professor Educação Física.

Final de junho

Adiantamento de 40% do 13º salário

O pagamento será realizado aos efetivos, comissionados, contratos temporários e aposentados

A prefeitura de Bento Gonçalves realiza no final do mês de junho a antecipação, de 40%, do 13º salário dos servidores públicos. O pagamento será realizado aos efetivos, comissionados, contratos temporários e aposentados.

A medida, segundo o Executivo, integra o planejamento da administração municipal para valorização do servidor público. Neste ano, foi realizado o aumento de 4,5% do salário, correspondendo ao Índice Nacional de Preços ao Consumidor Amplo (IPCA), do período de março de 2023 a fevereiro de 2024. Também houve o aumento de 13,4% no Vale Alimentação, passando de R\$ 529,00 para R\$ 598,00.

Para o prefeito Diogo Siqueira (PSDB) está é uma ação realizada devido ao planejamento do Governo Municipal e compromisso de valorização do servidor público. "É também um recurso que será investido na economia do município, principalmente, neste momento de dificuldade após a catástrofe climática", disse.

Lâmpadas LED no Progresso

Na última semana, a secretaria de Gestão Integrada e Mobilidade Urbana (Segimu) iniciou a instalação de lâmpadas em LED pelo bairro Progresso. Ao todo, segundo a pasta, serão 266 pontos.

Bairros como Eucaliptos, Juventude, Humaitá, Santo Antão e Loteamento Bertolini já receberam o novo projeto de iluminação.

"Cada vez mais estamos avançando para entregar um trabalho de iluminação pública para que os municípios possam ter uma melhor qualidade de vida. É um investimento necessário para a modernização do nosso parque lu-



minotécnico que reflete, também, numa melhor economia, pois as lâmpadas de LED tem uma maior durabilidade vida que as normais. Após o bairro Progresso, o São Francisco vai receber a modernização da iluminação", afirmou Diego Salini, secretário municipal.

Cataratas

Na última semana aconteceu em Foz do Iguaçu, no Paraná, a 19ª edição do Festival das Cataratas, tradicional feira voltada ao turismo e também negócios da América do Sul. O evento ocorreu ao longo dos dias 5, 6 e 7 de junho, e contou com a presença da secretaria municipal de Turismo de Bento Gonçalves. Além do estande com a divulgação dos atrativos turísticos da cidade, com ênfase na gastronomia e diversas rotas, foram realizados seminários, workshop, oficinas, palestras e rodadas de networking com profissionais de diferentes países da América do Sul. O evento contou com mais de nove mil participantes e mais de 1,3 mil marcas expositoras.

O secretário de Turismo Evandro Soares destaca que foi importante essa aproximação com um público visitante de diferentes regiões do país. "Apresentamos ao público presente um pouco do que temos de melhor em nosso município, incluindo os destinos turísticos do interior". O evento também atuou como uma vitrine para o turismo gaúcho como um todo, principalmente agora, após as enchentes de maio.

Jogo dos Sete Erros na página 14

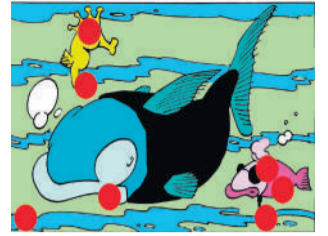

Solução

E	M	O	D	B	V	I	
M	E	D	I	R	O	T	F
B	I	A	N	T			
S	R	A	V	I	S	E	
O	R	O	T	C	O	T	V
V	B	T	E	V	E	S	
		O	D	I	D	V	
O	O	D	R	V	E	C	
V	A	T	E	N	V	I	D
S	I	O	D	O	R		
O	N	I	L	A	T	N	
R	O	R	V	A	D	E	
B	E	B	E	B	E	C	
		T	L	S			



FÁS DE **SELINHOS**
FÁS DE **DESCONTOS**

A CADA **R\$ 30,00** GANHE **1 SELINHO DE DESCONTO!**

SÃO 5 FACAS E 1 CEPO BLACKBLADE DA MARCA AUSTRIACA **Masterpro** PARA VOCÊ COLECIONARI!

PARCERIA **LOYALTYCOM**

Picanha fatiada embalada a vácuo **39,98**

Leite Italcac 1L **4,69**

Findi é dia de economizar!

Papel higiênico folha dupla Florax 30m com 12 rolos **12,99**

Esse tá barato! Alcatra bovina resfriada sem osso kg **39,98**

Farinha de trigo Sananduva 5kg **14,99**

Pizza Sadia 460g **11,99**

Compre 1 unidade e ganhe **+1** selinho de desconto

***PRODUTO ACELERADOR**

Lava-roupas Brilhante 2,2kg **22,98**

NOVA FÓRMULA LIMPEZA PROFUNDA COMBATE

Brilhante LIMPEZA TOTAL

BLINDAGEM DAS CORES

ROUPAS BRANCAS E COLORIDAS

2,2kg TAMANHO FAMÍLIA

Cerveja Brahma ou Eisenbahn Pilsen 473ml **3,99**

Chocolate Milka 100g **8,99**

Compre 2 unidades e ganhe **+1** selinho de desconto

***PRODUTO ACELERADOR**

Coca-Cola 2L **7,89**

Ofertas válidas em Garibaldi e Bento Gonçalves dia 14/06/2024 ou enquanto durarem os estoques. Fotos meramente ilustrativas. Proibida a venda de bebidas alcoólicas para menores de 18 anos. *Consulte regulamento, válido para compras acima de R\$30,00.



Segurança

Tentativa de incêndio criminoso é frustrada pela BM na Serra Gaúcha

O 4º BPCChq também apreendeu grande quantidade de armamento em cidade da região

Uma Brigada Militar (BM), por meio do 4º Batalhão de Polícia de Choque (4º BPCChq), frustrou uma tentativa de incêndio criminoso e prendeu dois indivíduos no bairro Bela Vista, em Farroupilha, no início da semana.

Os suspeitos, com 18 e 41 anos, têm diversas ocorrências policiais por lesão corporal, furto abigeato, porte ilegal de arma de fogo, ameaça, violência doméstica, dano, desobediência, desacato, perturbação da tranquilidade, vias de fato, resistência, roubo a pedestre com lesões, ameaça de morte, ameaças verbais, fuga de preso e tráfico de entorpecentes.

Além das prisões, foram apreendidas quatro garrafas de artefato explosivo e incendiário (coquetel molotov) prontas para uso, um veículo VW/Santana, um aparelho celular e uma faca.

Todos os materiais apreendidos foram apresentados na Delegacia de Polícia de Farroupilha para registro da ocorrência.

APREENSÃO DE ARMAS



Na terça-feira, 11 de junho, o 4º Batalhão de Polícia de Choque apreendeu grande quantidade de armas em Caxias do Sul.

As equipes do 4º BPCChq, com apoio da Agência de Inteligência do Comando Regional de Polícia Ostensiva da Serra, prenderam um homem, de 43 anos, natural de Caxias do Sul.

Ele morava no bairro Rio Branco e trabalhava como armeiro, fazendo a manutenção de armas de fogo a mando de um grupo criminoso que atua

no Rio Grande do Sul.

Com ele foram apreendidos uma pistola calibre 9mm com seletor de rajada, uma pistola calibre .635, uma espingarda calibre .12 semiautomática, um rifle calibre .44, dois rifles calibre .22, seis revólveres, além de diversas peças, acessórios e munições de vários calibres.

O indivíduo foi preso em flagrante e conduzido à Delegacia de Polícia de Pronto Atendimento (DPPA) de Caxias do Sul para registro da ocorrência.



Homem morre em Bento após ser baleado no Municipal

Um homem, identificado como Everton dos Santos Saquet, de 36 anos e natural de Farroupilha, morreu no Hospital Tacchini após ser baleado na Via Trento, bairro Municipal, em Bento Gonçalves.

Segundo a Brigada Militar (BM), por volta das 21h15 de quarta-feira, 12/06, a guarnição recebeu informações via 190 de que um homem estava ferido por disparos de arma de fogo. Ao chegar ao local, encontraram a vítima com ferimentos na região da cabeça

e da barriga.

Ele foi encaminhado pelo Serviço de Atendimento Móvel de Urgência (SAMU) ao Hospital Tacchini, contudo, não resistiu aos ferimentos e veio a óbito na madrugada de quinta-feira, 13 de junho.

Saquet tinha antecedentes criminais por vias de fato, comunicação falsa de crime, lesão corporal, desobediência, homicídio doloso, ameaça e abandono material.

A motivação, bem como autoria, será investigada pela 2ª De-



legacia de Polícia (2ª DP). Este é o homicídio de número 17 em Bento Gonçalves neste ano.

Ações nas enchentes

Brigada Militar realiza 4.991 prisões em maio

A BM também apreendeu 290 armas de fogo, resultado em uma média de aproximadamente nove por dia

O mês de maio de 2024 foi marcado pelas fortes chuvas e pelas enchentes que atingiram o Rio Grande do Sul. Com o contexto da calamidade que atingiu o estado, a Brigada Militar também precisou adaptar as suas operações. Os resultados se refletem nos números do Balanço Operacional de maio da BM, divulgados na última segunda-feira, 10/06.

Ao todo, durante o mês, foram realizadas 4.991 prisões, uma média de aproximadamente 161 por dia. A BM também apreendeu 290 armas de fogo, resultado em uma média de aproximadamente nove por dia.



Em maio, foram realizadas 211 operações integradas. Na média diária, foram empregados 4.991 policiais militares e 1.362 viaturas. Entre as adaptações necessárias às operações, foi utilizada uma média diária de 17 embarcações e 12 motos aquáticas, porém com a utilização de mais de 60 embarcações nos dias de maior reforço no policiamento nas áreas alagadas do Estado. Entre os salvamentos realizados, foram 24.352 pessoas e 3.504 animais.

Apesar do esforço nos salvamentos e no patrulhamento em áreas alagadas, o policiamento ostensivo e as ações preventivas ordinárias não pararam. No policiamento rural, foram visitadas 2.046 propriedades. Na Patrulha Maria da Penha, a BM realizou 3.756 visitas a mulheres vítimas de violência doméstica e familiar no mês. Em paralelo, também foram realizadas pouco mais de 10 mil visitas a estabelecimentos comerciais e 841 fiscalizações em bares e casas noturnas.

Rápidas

✓ A Polícia Civil, por meio da 2ª Delegacia de Polícia (DP) de Bento Gonçalves, com o apoio da Brigada Militar (BM), por intermédio de agentes do Setor de Inteligência, Força Tática e Ronda Ostensiva com Apoio de Motocicletas (ROCAM), cumpriu, na quarta-feira, 12/06, um mandado de busca e apreensão no bairro Borgo.

Durante a operação, um homem de 22 anos foi preso em flagrante e autuado por tráfico de drogas e receptação de objetos furtados. De acordo com as investigações, os objetos furtados eram trocados por drogas no ponto de tráfico. Foram apreendidos um celular e uma makita, que haviam sido furtados na cidade, algumas porções de maconha e anotações relacionadas à venda e compra de drogas.

Após os procedimentos de praxe, o homem foi encaminhado à Penitenciária Estadual de Bento Gonçalves.



Prisões efetuadas pela Guarda Civil Municipal de Bento Gonçalves

Na noite de terça-feira, 11/06, por volta das 19h30, em patrulhamento preventivo do Grupamento Tático com o Apoio de Motocicletas (GTAM) da Guarda Civil Municipal (GCM), no bairro Maria Goretti, os agentes avistaram dois homens ao lado de uma motocicleta efetuando a troca de objetos. Ao perceber a presença do grupamento, o condutor da motocicleta, de 30 anos, tentou fugir, mas foi abordado nas proximidades.

Durante a revista, foi encontrada uma porção de substância análoga à cocaína e R\$ 50,00 em espécie. Após a identificação e abordagem, ambos os indivíduos foram conduzidos à Delegacia de Polícia de Pronto Atendimento (DPPA) para a realização do registro da ocorrência.

FURTO

Na segunda, 10/06, a GCM prendeu um homem por furto em estabelecimentos comerciais na região central de Bento Gonçalves.

Durante um patrulhamento preventivo, a equipe foi acionada pela Sala de Operações (CIOP) sobre furtos em duas lojas. Com a ajuda das imagens fornecidas pelos lojistas, o suspeito foi localizado nas proximidades.

O homem, de 34 anos, foi encontrado com um tênis e uma jaqueta furtados. Após reconhecimento pelos gerentes das lojas, ele foi conduzido à Delegacia de Pronto Atendimento para os procedimentos legais.

KINTO ONE FLEET | **SEU GESTOR DE FROTAS**

CARRO POR ASSINATURA DA TOYOTA POR CNPJ

TOYOTA TerraSol

Entre em contato:

(54) 2992.9300

(54) 99657.6134

terrasoltoyota.com.br

TODOS OS VEÍCULOS CONTÊM:



CARRO RESERVA



ASSISTÊNCIA 24 HORAS



TELEMETRIA



SEGURO



EMPLACAMENTO



MANUTENÇÃO



SUPER OFERTAS NA TERRASOL

RAV4 2024

A PRONTA ENTREGA



HILUX SRX PLUS 2024

**R\$20.000,00 DE BÔNUS
PARA USAR COMO QUISER**



HILUX SRV 2024

COM FARÓIS EM LED
POR R\$289.990,00



COROLLA SEDÃ XEI 2024

TAXA 0%
ENTRADA + 12X



**COROLLA SEDÃ ALTIS
HYBRID PREMIUM 2024**



COROLLA CROSS XRE 2025

**COM 3 PRIMEIRAS
REVISÕES GRÁTIS**



Bento - (54) 3052.0707
Caxias - (54) 2992.9300

www.terrasoltoyota.com.br

PAZ NO TRÂNSITO COMEÇA POR VOCÊ! OFERTAS VÁLIDAS DE 1 A 30 DE JUNHO/2024. TOYOTA HILUX SRX PLUS 0 KM R\$ 337.320,00 A VISTA COM BÔNUS DE ATÉ R\$20.000,00 NA TROCA DO SEU USADO. TOYOTA RAV4 SX CONNECT HYBRID 0 KM DE COR PRATA NÉVOA (1D6) À VISTA R\$ 349.290,00. TOYOTA COROLLA CROSS XRE 2.0 16V FLEX AUT. 0 KM R\$ 180.920,00 À VISTA. TOYOTA COROLLA ALTIS PREM. HYBRID 1.8 FLEX AUT. 0 KM R\$ 201.220,00 À VISTA OU FINANCIADO COM O BANCO TOYOTA NO PROGRAMA CICLO TOYOTA NAS SEGUINTES CONDIÇÕES: CDC (CRÉDITO DIRETO AO CONSUMIDOR), PESSOA FÍSICA, COM ENTRADA DE R\$ 120.732,00 (60%) E 12 PRESTAÇÕES MENSIS FIXAS DE R\$ 7.106,54. TAXA DE JUROS PRÉ-FIXADA DE 0,00% AO MÊS, EQUIVALENTE A 0,00% AO ANO (TOTALMENTE SUBSIDIADA, RESULTANDO EM 0% AO MÊS PARA O CLIENTE DURANTE O PAGAMENTO REGULAR) + IOF (IMPOSTO SOBRE OPERAÇÕES FINANCEIRAS) NO VALOR DE R\$ 1.698,21 + SVP (SEGURO VIDA PRESTATISTA) NO VALOR DE R\$ 1.316,22 + REGISTRO DE CONTRATO BASE ESTADO RIO GRANDE DO SUL NO VALOR DE R\$ 276,02 + CESTA DE SERVIÇOS SUGERIDA BASE ESTADO RIO GRANDE DO SUL NO VALOR DE R\$ 550,00 + TARIFA DE CONFEÇÃO DE CADASTRO PARA INÍCIO DE RELACIONAMENTO NO VALOR DE R\$ 950,00 INCLUIDOS NO TOTAL FINANCIADO CORRESPONDENTE A R\$ 85.278,46. VALOR TOTAL A PRAZO DE R\$ 206.010,46. CUSTO EFETIVO TOTAL (CET) DE 8,02% AO ANO. TOYOTA COROLLA XEI 2.0 FLEX 16V AUT. 0 KM R\$ 160.920,00 À VISTA OU FINANCIADO COM O BANCO TOYOTA NO PROGRAMA CICLO TOYOTA NAS SEGUINTES CONDIÇÕES: CDC (CRÉDITO DIRETO AO CONSUMIDOR), PESSOA FÍSICA, COM ENTRADA DE R\$ 96.552,00 (60%) E 12 PRESTAÇÕES MENSIS FIXAS DE R\$ 5.713,98. TAXA DE JUROS PRÉ-FIXADA DE 0,00% AO MÊS, EQUIVALENTE A 0,00% AO ANO (TOTALMENTE SUBSIDIADA, RESULTANDO EM 0% AO MÊS PARA O CLIENTE DURANTE O PAGAMENTO REGULAR) + IOF (IMPOSTO SOBRE OPERAÇÕES FINANCEIRAS) NO VALOR DE R\$ 1.365,44 + SVP (SEGURO VIDA PRESTATISTA) NO VALOR DE R\$ 1.058,30 + REGISTRO DE CONTRATO BASE ESTADO RIO GRANDE DO SUL NO VALOR DE R\$ 276,02 + CESTA DE SERVIÇOS SUGERIDA BASE ESTADO RIO GRANDE DO SUL NO VALOR DE R\$ 550,00 + TARIFA DE CONFEÇÃO DE CADASTRO PARA INÍCIO DE RELACIONAMENTO NO VALOR DE R\$ 950,00 INCLUIDOS NO TOTAL FINANCIADO CORRESPONDENTE A R\$ 68.567,77. VALOR TOTAL A PRAZO DE R\$ 165.119,77. CUSTO EFETIVO TOTAL (CET) DE 9,09% AO ANO. O ATRASO NO PAGAMENTO ACARRETERÁ NA INCIDÊNCIA DE MULTA E JUROS DE MORIA NA FORMA DAS CLAUSULAS DE FINANCIAMENTO CONFORME DISPONÍVEL NO SITE WWW.BANCO TOYOTA.COM.BR. LIQUIDADA ANTECIPADA NÃO ONEROSA APLICÁVEL. CRÉDITO SUJEITO A ANÁLISE E APROVAÇÃO. O CET APRESENTADO É APLICÁVEL AO EXEMPLO SUGERIDO. PARA OS DEMAIS ESTADOS CONSULTE VALORES DE REGISTRO DE CONTRATO E CESTA DE SERVIÇOS E EFETUE NOVA SIMULAÇÃO NA CONCESSIONÁRIA TOYOTA. CAMPANHA VINCULADA À VALIDADE DO PROGRAMA CICLO TOYOTA. CONDIÇÕES SUJEITAS À ALTERAÇÃO SEM PRÉVIO AVISO. O BÔNUS DE R\$20.000,00 É INTEGRALMENTE SUBSIDIADO PELA CONCESSIONÁRIA TERRASOL TOYOTA E NÃO ESTÁ CONDICIONADO AO FINANCIAMENTO PERANTE O BANCO TOYOTA OU A ADERÊNCIA AO CICLO TOYOTA. A AVALIAÇÃO DO USADO SEGUIRÁ AS SEGUINTES CONDIÇÕES: SERÃO ACEITOS VEÍCULOS DAS MARCAS: TOYOTA, CHEVROLET, FORD, FIAT, HONDA, HYUNDAI, JEEP, NISSAN, VOLKSWAGEN (EXCETO TÁXI, CARROS IMPORTADOS, VEÍCULOS COMERCIAIS, VEÍCULOS AUTOMATIZADOS, MODIFICADOS, LELIÕES, LOCADORAS, RECUPERADOS DE SEGURADORA, BLOQUEIO JUDICIAL E MODELOS QUE SAÍRAM DE LINHA DE PRODUÇÃO); VEÍCULOS COM ANO DE FABRICAÇÃO A PARTIR DE 2017 ATÉ 2019, COM NO MÁXIMO 10.000 KM RODADOS POR ANO (CONSIDERANDO-SE A MÉDIA DA QUILOMETRAGEM ATUAL DO VEÍCULO USADO), COMPLETOS DE FÁBRICA, COM AR-CONDICIONADO, DIREÇÃO HIDRÁULICA, VIDROS E TRAVAS ELÉTRICAS ORIGINAIS, SEM AVARIAS EXTERNAS OU MECÂNICAS, TALS COMO RUÍDOS NO MOTOR, PROBLEMAS NO CÂMBIO, ESCAPAMENTO, ENTRE OUTROS, COM TODAS REVISÕES FEITAS EM CONCESSIONÁRIA AUTORIZADA. SOMENTE COM PLACA DO ESTADO ONDE O CONCESSIONÁRIO SE ENCONTRA, SUJEITO A AVALIAÇÃO FÍSICA E APROVADO POR EMPRESA HOMOLOGADA DE VISTORIA CONTRATADA PELA CONCESSIONÁRIA E COM LAUDO ECV (EMPRESA CREDENCIADA PARA VISTORIA). NÃO É VÁLIDA A TROCA COM TROCO. SERÃO VERIFICADOS: BANCOS, PAINÉIS DE INSTRUMENTOS, INTERRUPTORES, REVESTIMENTO DAS PORTAS ETC. RASGOS, CORTES, DANO, FURROS OU QUEIMADURAS NOS BANCOS, TAPETES, FORRO DO PAINEL DE INSTRUMENTOS NÃO SERÃO ACEITOS EXCETO SE O CLIENTE CONCORDAR QUE OS REPAROS SEJAM COBRADOS PELO CONCESSIONÁRIO. O VEÍCULO USADO DEVERÁ SER DO MESMO SEGMENTO. OS COMANDOS DO VEÍCULO DEVERÃO ESTAR EM PLENO FUNCIONAMENTO, SEM QUALQUER DANO OU AVARIA. PNEUS E RODAS: TODOS OS PNEUS DEVERÃO SER DA MESMA MARCA, ALÉM DE ESTAREM EM BOA CONDIÇÃO. O VEÍCULO DEVE ESTAR LIVRE PARA CIRCULAÇÃO E COMERCIALIZAÇÃO, POSSUINDO O CRLV, EM BRANCO E EM NOME DE PESSOA FÍSICA, TODOS OS DÉBITOS QUITADOS, SEM PENDÊNCIAS FINANCEIRAS E QUITAÇÃO INTEGRAL. O VEÍCULO DEVE DISPOR DE CHAVES (ORIGINAIS, CÓPIAS E RESERVA), MANUAL DO PROPRIETÁRIO, LIVRETE DE GARANTIA ETC. ACESSÓRIOS E EQUIPAMENTOS INSTALADOS PELO PROPRIETÁRIO NÃO SERÃO CONSIDERADOS COMO ACRESCIMO NO MOMENTO DO RESULTADO DA AVALIAÇÃO. A TOYOTA DO BRASIL LTDA GARANTE SEUS VEÍCULOS EM CONDIÇÕES NORMAIS DE UTILIZAÇÃO CONTRA DEFEITOS DE FABRICAÇÃO DE PEÇAS OU DE MONTAGEM, DESDE QUE TODAS AS MANUTENÇÕES (PREVENTIVAS, CORRETIVAS E EMERGENCIAS) SEJAM REALIZADAS NA SUA REDE DE CONCESSIONÁRIAS AUTORIZADAS TOYOTA, POR UM PERÍODO TOTAL DE COBERTURA BÁSICA DE 60 (SESSENTA) MESES CONTADOS A PARTIR DA DATA DE ENTREGA DO VEÍCULO ZERO-KILOMÉTRICO, TENDO POR DESTINATÁRIO O PRIMEIRO PROPRIETÁRIO. ESSA COBERTURA APLICA-SE EXCLUSIVAMENTE AOS VEÍCULOS UTILIZADOS PARA FINS PARTICULARES, CUJA EMISSÃO DA RESPECTIVA NOTA FISCAL TENHA COMO DESTINATÁRIO UMA PESSOA FÍSICA. CONDIÇÃO DE GARANTIA A COBERTURA MENCIONADA NÃO SEBA APLICADA PARA VEÍCULOS UTILIZADOS PARA FINS COMERCIAIS (LOCAÇÃO DE VEÍCULOS, COMPARTILHAMENTO DE VEÍCULOS, TÁXIS, USO POR MOTORISTAS DE APLICATIVOS OU FROTTISTAS) OU PARA VEÍCULOS CUJA NOTA FISCAL TENHA COMO DESTINATÁRIO UMA PESSOA JURÍDICA. Nesses casos, a garantia ficará limitada ao período de 60 (sessenta) meses ou 100.000 km (cem mil quilômetros), prevalecendo o que primeiro ocorrer. CONSULTE O MANUAL DO PROPRIETÁRIO OU WWW.TOYOTA.COM.BR PARA MAIS INFORMAÇÕES. ALÉM DO PERÍODO DE COBERTURA BÁSICA (DESCRITO NO MANUAL DO PROPRIETÁRIO), A TOYOTA DO BRASIL OFERECE COBERTURA DIFERENCIADA DA GARANTIA, ESTENDIDA POR 36 (TRINTA E SEIS) MESES, CONTRA DEFEITOS DE FABRICAÇÃO E MONTAGEM PARA ALGUNS COMPONENTES DO SISTEMA HÍBRIDO (BATERIA HÍBRIDA, MÓDULO DE CONTROLE DA BATERIA HÍBRIDA, MÓDULO DE CONTROLE DE ENERGIA, INVERSOR/CONVERSOR), TOTALIZANDO 8 (OITO) ANOS DE GARANTIA, DESDE QUE REALIZADAS TODAS AS REVISÕES PERIÓDICAS NA REDE DE CONCESSIONÁRIAS AUTORIZADAS TOYOTA. O PERÍODO ADICIONAL DE COBERTURA DA GARANTIA CONTRA DEFEITOS DE FABRICAÇÃO OU MONTAGEM DE ALGUNS COMPONENTES DO SISTEMA HÍBRIDO É DE 8 (OITO) ANOS OU 200.000 (DUZENTOS MIL) QUILOMETROS, O QUE PRIMEIRO OCORRER. FOTOS MERAMENTE ILUSTRATIVAS.

Economia

Vendas da indústria do Rio Grande do Sul têm queda de 15,6% em maio pós-enchentes

Os dados são prévios, aponta Boletim Econômico-Tributário da Receita Estadual; a comparação é frente ao mês de maio de 2023

Publicada na última sexta-feira, 07/06, a terceira edição do Boletim Econômico-Tributário da Receita Estadual sobre os impactos das enchentes nas movimentações econômicas dos contribuintes do Imposto sobre Operações relativas à Circulação de Mercadorias e sobre Prestações de Serviços (ICMS) do RS indicou queda de 15,6% nas vendas da indústria em maio de 2024. A comparação é frente ao mesmo mês de 2023. Entre os destaques da publicação estão os efeitos na emissão de notas fiscais e na arrecadação, além da visão detalhada dos setores de agroindústria, alimentos e insumos agropecuários.

O volume de vendas das indústrias do RS foi mais impactado nos setores de insumos agropecuários, com menos 39,1% em maio, metal-mecânico, com menos 24,4%, e de pneumáticos e borrachas, com menos 18,2%. Os segmentos de têxteis e vestuário, com menos 17,2%, e de Madeira, Cimento e Vidro, com menos 16,1%, também estão com desempenho pior que a média geral da indústria gaúcha em comparação como mesmo período do ano anterior (-15,6%). Apesar

disso, todos os setores analisados já apresentam sinal de retomada após o momento mais crítico da crise meteorológica - a queda geral média chegou a ser de menos 37,3% na primeira semana do mês.

Na visão por região do Estado, as maiores baixas são verificadas na Fronteira Noroeste (-63,2%), no Alto do Jacuí (-28,6%), no Vale do Rio dos Sinos (-26,2%), no Vale do Taquari (-26,0%) e no Vale do Caí (-25,9%). A Região Metropolitana tem índice de menos 21,2% na comparação das vendas da indústria em maio de 2024 e 2023.

DETALHAMENTO SETORIAL

A terceira edição do boletim aprofunda os dados relativos a três setores da economia gaúcha: agroindústria, alimentos e insumos agropecuários.

Dos 1,3 mil estabelecimentos da agroindústria contribuintes do ICMS, 89% deles estão em municípios afetados (24% em estado de calamidade e 65% em estado de emergência). Eles respondem por 88% da arrecadação do setor. Desse, 12% estão em áreas que foram inundadas, representando 15% da arrecadação setorial. O volume de vendas no mês de maio em comparação a maio de 2023 caiu 9,9%.

Já no setor de alimentos, a queda no volume de vendas em maio foi menor: 5,3%. As baixas estão concentradas nas regiões do Vale do Taquari, com menos 31,6%, e do Vale do Rio dos Sinos, com menos 26,1%. Dos 8,3 mil estabelecimentos do setor, 92% estão em municípios afetados (50% em estado de calamidade e 42% em estado de emergência). Eles respondem por



Secom

94% da arrecadação do setor. Desse, 18% estão em áreas que foram inundadas, representando 33% da arrecadação setorial.

O setor de insumos agropecuários, por sua vez, é o mais afetado entre todos os analisados, com menos 39,1% no volume de vendas em maio. A perda foi impulsionada principalmente pela Região Sul (que concentra mais de metade das vendas e apresentou redução de 35,9%) e pelo Vale do Rio dos Sinos, com menos 63,8%. Dos 2,8 mil estabelecimentos do setor, 84% estão em municípios afetados (22% em estado de calamidade e 62% em estado de emergência). Eles respondem por 74% da arrecadação do setor. Desse, 9% estão em áreas que foram inundadas, representando 18% da arrecadação setorial.

Arrecadação de ICMS caiu 16,1%: o fechamento do mês também revela os primeiros impactos na arrecadação de ICMS. O valor projetado para o período de 1º a 3 de maio, antes das enchentes, era de R\$ 3,97 bilhões. Na prática, entretanto, foram arrecadados R\$ 3,33 bilhões, ou seja, uma redução de R\$ 640 milhões (-16,1%). Pelo fato de o ICMS refletir as operações

do mês anterior, a expectativa é que junho tenha queda mais acentuada.

44 mil estabelecimentos em áreas inundadas: conforme apurado, 91% dos 278 mil estabelecimentos contribuintes do ICMS no RS estão situados em municípios em estado de calamidade pública ou em situação de emergência, conforme o Decreto 57.626/24. Em média, eles respondem por 93% da arrecadação e 90% das vendas entre empresas. A publicação indica ainda que 44 mil estabelecimentos (16% do total), responsáveis por 27% da arrecadação de ICMS no RS, estão situados em áreas que foram inundadas.

Impactos na atividade econômica: o valor das operações realizadas por empresas gaúchas teve uma queda de 20% nos últimos sete dias de maio em comparação ao mesmo período de abril. Isso significa uma redução de R\$ 630 milhões em operações diárias. A queda percentual chegou a ser de 55% no pior momento da crise, conforme números atualizados. Já o número de empresas que emitiram nota fiscal no RS caiu 12% nos últimos sete dias. O indicador chegou a mostrar redução de 37% no início de maio.

Brasileiros

Mais dívidas no Brasil

O percentual de famílias endividadas no Brasil subiu pelo terceiro mês consecutivo e atingiu 78,8% em maio deste ano. Em abril, a taxa era de 78,5%, enquanto que, em maio de 2023, a proporção de endividadas era de 78,3%. Os dados são da Pesquisa de Endividamento e Inadimplência do Consumidor (Peic), da Confederação Nacional do Comércio de Bens, Serviços e Turismo (CNC).

Com o resultado de maio, divulgado nesta semana, pela CNC, o percentual de famílias com dívidas no país atingiu o maior patamar desde novembro de 2022. A pesquisa considera endividadas aqueles que possuem qualquer dívida, ainda que ela não esteja em atraso, como, por exemplo, compras no cartão de crédito ou financiamentos.

Para a CNC, o dado mostra que as famílias continuam aumentando sua demanda por crédito, aproveitando o menor custo com os juros. A meta da taxa básica de juros (Selic) vem caindo a cada reunião do Comitê de Política Monetária (Copom), desde agosto do ano passado (quando recuou de 13,75% para 13,25%). Atualmente, está em 10,50%.

O percentual de famílias que se consideram muito endividadas chegou a 17,8% em maio último, acima dos 17,2% de abril.

Já as pessoas com dívidas ou contas em atraso são consideradas inadimplentes. O percentual de inadimplência entre as famílias brasileiras ficou em 28,6% em maio deste ano, o mesmo nível de abril, mas abaixo dos 29,1% de maio do ano passado.

OSWALDO CRUZ
LABORATÓRIO

54 3451 2599
Rua General Osório, 309,
sala 302, BG, RS

AGRO PET DOS ANJOS
AGROPECUÁRIA E PET SHOP

54 3453 3789
Rua Nelson Carraro, 440
Sala 01 | Bento Gonçalves | RS
lucianogdosanjos@gmail.com

OURIVES
CASA DOS REPAROS

Rua Guilherme Fasolo, 172,
Bairro Maria Goretti
(ao lado do Frigorífico Aida)

(54) 3453 6336

— Fruteira —
São Roque

ABERTA TODOS OS DIAS
SEM FECHAR AO MEIO-DIA

Av. São Roque, 455 - Bairro
Universitário - Bento Gonçalves

MERCADO NICHETTI

SANTA MARTA:
Rua Carlos Ranzzi, 230, 54 3453 7911
BOTAFOGO:
Rua Fortaleza, 291, 54 3453 2208
SÃO FRANCISCO:
Rua Garibaldi, 431, 54 3454 2273

Estado de calamidade

BNDES Emergencial: pessoas jurídicas poderão ter acesso aos recursos

As linhas de crédito são direcionadas para aqueles que sofreram perdas, danos e consequências econômicas e sociais em decorrência dos eventos climáticos

Pessoas jurídicas de todos os portes, cooperativas, produtores rurais, transportadores autônomos de carga e empresários individuais (MEIs) de municípios em estado de calamidade pública (incluindo Bento Gonçalves) no Rio Grande do Sul podem acessar, desde a última terça-feira, 11/06, os recursos de R\$ 15 bilhões do BNDES Emergencial.

As linhas de crédito foram anunciadas na tarde da última segunda-feira, 10 de junho, pelo Banco Nacional de Desenvolvimento Econômico e Social (BNDES) e são direcionadas para aqueles que sofreram perdas, danos e consequências econômicas e sociais em decorrência dos eventos climáticos extremos relacionados ao decreto de calamidade em 95 municípios gaúchos.

O BNDES dispõe de uma rede de cerca de 40 bancos que já operam com seus

recursos no RS e que estão habilitados a operar o programa BNDES Emergencial no Estado. Os recursos estarão disponíveis para clientes que já tiverem seu crédito aprovado pelos bancos a partir do dia 21 de junho. Já confirmaram a adesão o BRDE, Banrisul, Bradesco, Badesul, Banco Safra e duas cooperativas de crédito (Sicredi e Cresol).

O presidente do BNDES, Aloizio Mercadante, explica que além do grande desafio enfrentado para os empresários se reconstruírem, há também um desafio para o sistema financeiro oferecer crédito, considerando que a análise de risco é diferente e as garantias podem ser consideradas frágeis. "A situação das empresas é muito diferenciada, então é uma operação que sai das normas e do dia a dia das instituições bancárias. Nós sentimos um empenho e esforço muito grande dos nossos parceiros que estão bastante comprometidos com esse esforço", pontuou.

"O BNDES aderiu ao movimento Brasil Unido pelo Rio Grande do Sul e, em parceria com o governo do presidente Lula [PT], vem trabalhando para apoiar as empresas e os produtores rurais gaúchos com soluções financeiras que auxiliem

o processo de retomada econômica e de reconstrução das regiões afetadas pela tragédia climática", afirmou Mercadante. "Para solicitar informações e darem entrada nos pedidos de crédito, os interessados devem procurar os seus bancos de confiança, com quem já possuem relacionamento", completou.

A Resolução nº 5.140/2024 do Conselho Monetário Nacional, aprovada no dia 05 de junho, definiu condições financeiras vantajosas para o acesso ao crédito. Serão disponibilizadas três linhas de financiamento. A primeira é voltada para aquisição de máquinas e equipamentos que recomponham a capacidade produtiva afetada de todos os setores da economia.

Há um segundo incentivo de crédito para promover investimento e reconstrução de fábricas, galpões, armazéns, estabelecimentos comerciais e outras instalações prejudicadas no Estado, além de um terceiro que garante capital de giro e apoio financeiro para necessidades imediatas envolvendo pagamento da folha e/ou fornecedores, recomposição de estoques e custos para manutenção e retomada de atividades. "É a apresentação de uma linha e oferta de crédito no sistema mais rápida que já tivemos na história do BNDES", destacou Mercadante.

Tudo caro!

Inflação aumenta 0,46% em maio; crescimento tem ligação com o RS

Parte da explicação da alta na comida está nos preços dos tubérculos, raízes e legumes, que subiram 6,33% no mês

A inflação oficial do país acelerou para 0,46% em maio, após ter registrado 0,38% em abril. Os preços dos alimentos foram o fator que mais puxaram para cima o Índice Nacional de Preços ao Consumidor Amplo (IPCA), divulgado pelo Instituto Brasileiro de Geografia e Estatística (IBGE).

No ano, a inflação acumulada é de 2,27% e, nos últimos 12 meses, de 3,93%, ou seja, dentro da meta do governo de 3% com tolerância de 1,5 ponto percentual para mais ou para menos. O grupo alimentos e bebidas apresentou alta de 0,62% em maio, representando 0,13 ponto percentual do IPCA.

Parte da explicação da alta na comida está nos preços dos tubérculos, raízes e legumes, que subiram 6,33% no mês, com destaque para a batata-inglesa, que subiu 20,61%, tendo sido o maior impacto individual dentre todos os produtos e serviços apurados

pelo IPCA.

O gerente da pesquisa, André Almeida, observa que a mudança das safras é um dos fatores relacionados ao aumento do tubérculo. "Em maio, com a safra das águas na reta final e um início mais vagar da safra das secas, a oferta da batata ficou reduzida. Além disso, parte da produção foi afetada pelas fortes chuvas que atingiram o Rio Grande do Sul, que é uma das principais regiões produtoras", diz.

A cebola foi outro alimento que teve alta de destaque (7,94%), assim como o leite longa vida (5,36%) e o café (3,42%). "O leite está em período de entressafra e houve queda nas importações. Essa combinação resultou em uma menor oferta. Em relação ao café, os preços das duas espécies têm subido no mercado internacional, o que explica o resultado de maio".

Apesar da alta neste grupo, o item alimentação no domicílio desacelerou de 0,81% em abril para 0,66% em maio. A explicação está na queda de alguns itens, como as frutas. "O principal alimento com queda em maio foi a banana: a maior oferta da banana d'água pressionou os preços da prata, e as duas baixaram. Isso ajudou a segurar o aumento da alimentação no domicílio", detalha o pesquisador do IBGE. Já a alimentação fora de



Shutterstock

casa acelerou 0,50%. Em abril, tinha ficado em 0,39%.

EFEITO RIO GRANDE DO SUL

O IPCA de maio é o primeiro que mostra um mês completo com efeitos da calamidade climática que atingiu o Rio Grande do Sul. A região metropolitana de Porto Alegre, uma das áreas onde há coleta de preços para apuração da inflação oficial, teve o maior índice (0,87%).

Segundo André Almeida, os efeitos da chuva começaram a ser sentidos na inflação, mas ainda não é possível afirmar como serão os impactos nos próximos meses.

"A gente observa efeitos da calamidade na inflação de maio, principalmente na alta de alimentos e outros itens, como gás de botijão. Mas precisamos, nos próximos meses, aguardar para ver como isso vai se dar", explica o pesquisador, destacando que o estado é grande produtor de alimentos, como o trigo.

A região metropolitana de Porto Alegre tem um peso de cerca de 8% da média da inflação nacional.

3G EXTINTORES
Três G do Brasil Extintores Ltda
www.tresgextintores.com.br
comercial@3gextintores.com.br
(54) 3451 6699

São Francisco
CENTRO VETERINÁRIO
(54) 2621 5913 • 99926 2392
Rua Victório Carraro, 1031,
Santa Marta - Bento Gonçalves
cvsfranciscodessais@hotmail.com

MECÂNICA MOTORCRAFT
MECÂNICA GERAL
TRANSMISSÕES
BOSCH Service
54 3701 0111 | 54 99633 1533
**Rua Carlos Gomes, 445,
Bairro São Roque, BG**

Mecânica Automotiva
Multimarcas
AMTEC
54 3454 5876 | 98445 0713
autitecmultimarcas@hotmail.com
Rua Florianópolis, 155
Botafogo | Bento Gonçalves

HAVANA
REVISTERIA E TABACARIA
☎ (54) 3055 4744
Rua Marechal Deodoro, 238,
Shopping Bento, sala 46,
Bento Gonçalves

FARMÁCIA SÃO JOSÉ
Matriz: (54) 3453 6516
Rua Caxias do Sul, 527, Glória
Filial 1: (54) 3453 1713
Rua Marcos Valduga, 232,
Santa Helena
Filial 2: (54) 3453 6161
Rua Carlos Cembranel, 28,
Santa Marta

CINEX
www.cinex.com.br

GREPAR
54 3449 2466
Loja 1- Bairro Progresso
Loja 2- Av. Osvaldo Aranha
Loja 3- Centro
Loja 4- Bairro Jardim Glória
Loja 5- Bairro São Roque
Loja 6- Bairro Botafogo

Fraporti Imóveis
CRECI/24.163-J
(54) 98114 8872
www.fraportimoveis.com.br
Rua Naracy J. Torresan, 09,
sala 05, bairro Maria Goretti

aurora con cept
RESIDENCIAL

Residencial conta com:
- Salão de festas
- Academia
- Elevador
- Apartamentos com
2 dormitórios
- Medindo de 50 a 95m²
privativos + box de
garagem coberto
- Rebaixe em gesso
- Churrasqueira

Opções de apartamentos com:
- Sacada aberta e fechada
- Suíte
- Terraço

Valor a partir de
R\$ 289.000

R.2-99.226

**EM CONSTRUÇÃO
NO PROGRESSO**

BÔNUS VÁLIDO ATÉ 30 DE JUNHO:
NA COMPRA DO APARTAMENTO,
GANHE 1 ponto de ar condicionado
e espera de água quente

Fruteira
São Roque

A sua fruteira!

(54) 3451-1370
(54) 3452-1939

**ABERTA TODOS OS DIAS
SEM FECHAR AO MEIO-DIA**

**Av. São Roque, 455 - Bairro Universitário
Bento Gonçalves**

G'Dom MALHAS
CONTRATA:

**- ALMOXARIFE
DE AVIAMENTOS**

**- VENDEDORA
DE LOJA**

Rua Tietê, 568, bairro Imigrante, ou enviar
currículo para o e-mail pessoal@gdom.com.br
ou pelo WhatsApp 54 99943 0355

**VENDA
COM
EXCLUSIVIDADE**

Prédio com apartamento
de 3 dormitórios e
demais dependências,
medindo 173m² e no
andar térreo duas salas
comerciais uma medindo
27,80m² e a outra
49,17m², situado na Rua
Caxias do Sul no Bairro
Jardim Glória. Todos
imóveis com escritura
individual e locados.

R\$ 790.000

54 3701 4743
54 3452 2612

CRECI: 37.480
CRECI: 8.484

Olpar Imóveis
Consultoria Imobiliária
www.olparimoveis.com.br

PROJETO

EXECUÇÃO

Construtora Zanotto
RUA FORTALEZA, 138- BAIRRO BOTAFOGO
☎ (54) 3452-0506

Pinusplac

PINUSPLAC INFORMA: FICA PRORROGADA VENDA ESPECIAL DE TERRENOS ATÉ 25 DE JUNHO DE 2024, NAS SEGUINTES CONDIÇÕES: ENTRADA A PARTIR DE 20% / SALDO ATÉ 60 PARCELAS; PREÇO À VISTA COM 6% DE DESCONTO / PARCELADO 01+05 VEZES; VALORES FINANCIAIS CORRIGIDOS PELO INCC-M;

VENDE-SE TERRENOS: bairro Barracão, em Bento Gonçalves, com toda a INFRAESTRUTURA. Especial para moradia e PAVILHÕES. INFORMAÇÕES: FINANCIAMENTO DIRETO pelo INCC-M ou PREÇO À VISTA COM DESCONTO ESPECIAL. CONTATO: (54) 3449-4444 ou (54) 99981-3000/(54) 98404-5302 - matrículas individuais.

VENDE-SE: terrenos no bairro Barracão, em Bento Gonçalves, ótima localização, condomínio fechado, com toda infraestrutura, em um belo local, seguro, calmo, com uma paisagem linda. Você pode financiar direto conosco com uma entrada. CORRIGIDO PELO INCC-M. PREÇO À VISTA COM DESCONTO ESPECIAL. CONDOMÍNIO RESIDENCIAL VILLAGGIO TOSCANA - últimas unidades. INFORMAÇÕES: (54) 99981-3000, (54) 98404-5302. Pronto para morar. A PARTIR de R\$ 145.000,00.

VENDE-SE: condomínio fechado - TERRENOS INDIVIDUAIS - condomínio Zlazione Milano, localizado no bairro Verona, em Bento Gonçalves. Em obras, com preços especiais. PARA MAIS INFORMAÇÕES entre em contato: (54) 98404-5302/(54) 99981-3000 - PREÇOS ESPECIAIS.

54 3449 4444
contato@pinusplac.com.br

ASSEMBLEIA GERAL ORDINÁRIA

O Presidente do Conselho Executivo do **Centro de Recuperação e Preservação Física de Bento Gonçalves**, Sr. Hygino Bitarello, convoca todos os associados em pleno gozo de seus direitos (quites com a tesouraria) para participarem da **Assembleia Geral Ordinária**, nos termos do art. 5º do Estatuto Social, que será realizada **no dia 11 de julho de 2024 (quinta-feira)**, nas dependências do Salão Principal do Clube Aliança (mezanino), com sede na Rua Marechal Deodoro, nº 127, bairro Centro, nesta cidade, no horário das 17h em PRIMEIRA CONVOCAÇÃO, com no mínimo 1/3 (um terço) dos associados, e às 17h30min em SEGUNDA CONVOCAÇÃO, com qualquer número de associados, conforme edital publicado no Jornal SERRANOSSA, com circulação nesta cidade, com as seguintes Ordens do Dia:

1º - Regularização do quadro social.
2º - Eleição dos membros do Conselho Fiscal e Conselho Executivo.
3º - Outros assuntos de interesse geral.

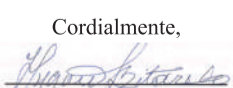
Cordialmente,

Hygino Bitarello
Presidente do Conselho Executivo do Centro de Recuperação e Preservação Física de Bento Gonçalves

MUNICÍPIO DE SANTA TEREZA

Resumo de Contratos:

Contrato nº 131/2024 – Chamamento Público nº 005/2024- prestação de serviços de borracharia e geometria para veículos e máquinas da frota Municipal. BORRACHARIA DO RICA LTDA.

Contrato nº 132/2024 – Pregão Presencial nº 039/2024- contratação de empresa especializada para a fabricação e montagem de mobiliários para a UBS e EMEI Descobrindo Caminhos. ANDERSON VOLPI. Valor Total: R\$ 23.941,50.

Contrato nº 133/2024 – Pregão Presencial nº 039/2024- contratação de empresa especializada para a fabricação e montagem de mobiliários para a UBS e EMEI Descobrindo Caminhos. SUPRIMAQ AUTOMAÇÃO DE ESCRITÓRIO LTDA. Valor Total: R\$ 8.531,00.

Contrato nº 134/2024 – Pregão Presencial nº 039/2024- contratação de empresa especializada para a fabricação e montagem de mobiliários para a UBS e EMEI Descobrindo Caminhos. DOUGLAS VINICIUS STANKIEVICZ. Valor Total: R\$ 3.550,00.

Contrato/Termo de Credenciamento nº 135/2024 – Chamamento Público nº 016/2023 - prestação de serviços de horas máquinas no Município de Santa Tereza/RS. MARTINI TRANSPORTES E TERRAPLANAGEM LTDA.

Contrato nº 136/2024 – Pregão Presencial nº 040/2024- contratação de empresa para serviços de psicopedagogia, para atender as demandas dos alunos da EMEF Rodrigues Alves. CATIA FERRI BAGGIO. Valor Total: R\$ 180,00 por hora

Contrato nº 137/2024 – Dispensa de Licitação nº 089/2024- conserto de motosserras e podador de arbustos, incluindo o fornecimento de peças. MECÂNICA COMERCIAL PIVOTTO LTDA. Valor Total: R\$ 597,50.

Santa Tereza/RS, 14 de junho de 2024
Gisele Caumo
Prefeita Municipal

FABRÍCIA ORBACH
CORRETORA DE IMÓVEIS
CRECI 31.177 | CNH 38.662

VENDE-SE:

🏠 APART. CENTRO: 01 dorm, garagem, 52m².
R\$ 250 mil. Cód. FAB2440

🏠 APART. HUMAITÁ: 02 dorm, NOVO, 45,35m²,
01 garagem. R\$ 260.000,00. Cód. FAB2418

🏠 TERRENO B.VERONA: Lot. Jardim Villarta, 357,69m²,
plano, 10% entrada + 60 parcelas. Envie sua proposta que analisamos. R\$ 295 mil. Cód. FAB2089.

🏠 TERRENO: CONDOMÍNIO FECHADO ACAPULCO, 360m²,
terreno, esquina. R\$ 450 mil. Cód. FAB2439.

🏠 TERRENO LICORSUL: 360m², declive, vista do
pôr do sol. R\$ 320 mil. Cód. FAB2143.

🏠 SALA COMERCIAL CIDADE ALTA: SOBRELLOJA, 60m²,
vitrine. R\$ 305 mil. Cód. FAB2307/Cód.FAB2377

🏠 CASA SANTA RITA: 03 dorm; 136,54m², terreno
408m², cercada, garagem. R\$ 720 mil. Cód. FAB2424.

Para ter acesso às fotos dos imóveis entre no site
www.fabriciaorbach.com.br, e digite o código
(54) 99934 8695 | @fabriciaorbach

Conflitos

Governo federal anula "leilão do arroz"

O governo federal decidiu anular o leilão realizado pela Companhia Nacional de Abastecimento (Conab) no último dia 6 de maio e cancelou a compra das 263,3 mil toneladas de arroz que seriam importadas para o país. A informação foi dada pelo presidente da Conab, Edegar Pretto, e pelos ministros da Agricultura, Carlos Fávaro, e do Desenvolvimento Agrário, Paulo Teixeira, após reunião com o presidente Luiz Inácio Lula da Silva (PT), na terça-feira, 11/06, no Palácio do Planalto.

Segundo Fávaro, a avaliação do governo é que, do conjunto das empresas vencedoras do leilão, uma maioria tem "fragilidades", ou seja, "não tem capacidade financeira de operar um volume financeiro desse tamanho". As mais de 260 mil toneladas de arroz arrematadas correspondem a 87% das 300 mil toneladas autorizadas pelo governo nesta primeira operação. No total, mais de R\$ 7 bilhões foram liberados para a compra de até 1 milhão de toneladas.

"A gente tem que conhecer a capacidade [das empresas], é dinheiro público e que tem que ser tratado com a maior responsabilidade", disse Fávaro, explicando que nenhum recurso chegou a ser transferido na operação.

As empresas participam do leilão representadas por corretoras em Bolsas de Mercadorias e Cereais e só são conhecidas após o certame. Um novo edital será

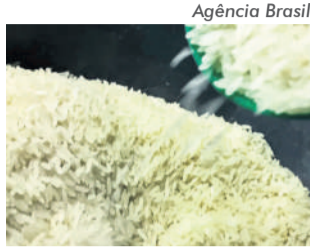

Agência Brasil

publicado, com mudanças nos mecanismos de transparência e segurança jurídica, mas ainda não há data para o novo leilão.

Também na terça-feira, o secretário de Política Agrícola do Mapa, Neri Geller, pediu demissão após suspeitas de conflito de interesse. Matéria do site Estadão informava que o diretor de Abastecimento da Conab, Thiago dos Santos, responsável pelo leilão, era uma indicação direta do secretário. Além disso, a FOCO Corretora de Grãos, principal corretora do leilão, é do empresário Robson Almeida de França, que foi assessor parlamentar de Geller na Câmara e é sócio de Marcello Geller, filho do secretário, em outras empresas. O ministro Fávaro confirmou que aceitou a demissão do secretário.

O objetivo da importação do arroz seria garantir o abastecimento e estabilizar os preços do produto no mercado interno, que tiveram uma alta média de 14%, chegando em alguns lugares a 100%, após as inundações no Rio Grande do Sul em abril e maio deste ano. O Estado é responsável por cerca de 70% do arroz consumido no país.

Conhecer os estragos

Deputados visitam aeroporto de Porto Alegre

O Aeroporto Internacional Salgado Filho deve voltar a funcionar na segunda quinzena de dezembro

Lucas Marques

Deputados estaduais realizaram, na última segunda-feira, 10/06, uma visita técnica ao Aeroporto Internacional Salgado Filho, em Porto Alegre. O giro pelas áreas interna e externa, como setor de desembarque e pista de pousos e decolagens, serviu para a verificação dos danos causados pelas enchentes, além de proporcionar a coleta de informações com especialistas da Fraport, concessionária responsável pela estrutura. O grupo foi recepcionado pela presidente da operadora alemã, Andreea Pal.

"Há muito a ser feito nas instalações, como na parte interna e nas adjacências. O retorno de atividades é essencial para o Estado, e o turismo depende muito da aviação", disse Adolfo Brito (Progressistas), presidente da Assembleia Legislativa do Rio Grande do Sul (ALRS) ao analisar os estragos.

A água, decorrente das chuvas e das inundações, baixou,



Rodrigo Rodrigues

entretanto, a pista precisa passar por testes, que devem durar em torno de 45 dias. Quanto maior o tempo de submersão do pavimento, maiores são os prejuízos. As obras de recuperação do terminal e de sistemas de energia elétrica, bem como a aquisição de equipamentos para a retomada das operações - entre outros itens essenciais - estão estimadas em R\$ 362 milhões, segundo cifras divulgadas pela Fraport.

SÓ EM DEZEMBRO

O Aeroporto Internacional Salgado Filho deve voltar a funcionar na segunda quinzena de dezembro. "No momento, não temos como garantir um prazo. Há uma expectativa, se as avaliações forem positivas, de que reabra em dezembro", disse a concessionária.

Assembleia Legislativa

R\$ 500 milhões para o Rio Grande do Sul

Fundo de Defesa dos Direitos Difusos reúne os depósitos das multas judiciais e administrativas

Lucas Marques

O deputado estadual do Rio Grande do Sul Felipe Camozzato (Novo) propôs ao presidente da Assembleia Legislativa (ALRS), Adolfo Brito (Progressistas), que a Casa apoie a iniciativa de que o governo federal libere cerca de R\$ 500 milhões do Fundo de Defesa dos Direitos Difusos (FDD). O objetivo é que o valor seja repartido entre as cidades afetadas pela crise climática no RS.

Nesta semana, Brito recebeu o deputado Camozzato e integrantes do Instituto de Direito e Economia do RS (IDERS) e da Associação Brasileira de Liberdade Econômica. Na reunião, Camozzato solicitou que o Parlamento gaúcho apoie a ação. "Diante desta histórica tragédia no RS, os gaúchos precisam receber os recursos deste fundo. É uma calamidade sem precedentes, e o valor está disponível", menciona o deputado do Novo. Brito demonstrou apoio.

De acordo com a assessoria de Camozzato, existiria uma 'controvérsia jurídica' se a ALRS pode ser autora de uma ação civil pública. "Dessa forma, para evitá-la, a Mesa

Diretora decidiu que os deputados devem formular um apoio institucional dos seus mandatos", diz o comunicado. Essa manifestação deve ser articulada nos próximos dias. Administrado pelo Ministério da Justiça e Segurança Pública, o FDD reúne os depósitos das multas judiciais e administrativas pagas por quem viola direitos coletivos.

PROJETOS DAS MULHERES

Na sessão ordinária de terça-feira, 11/06, com 44 votos favoráveis, foi aprovado o PL 223/2019, do deputado Gaúcho da Geral (PSD), que estabelece a obrigatoriedade da adoção de medidas de auxílio à mulher que se sinta em situação de risco em restaurantes, bares, casas noturnas de entretenimento e demais estabelecimentos similares no Estado.

O plenário também aprovou, com 45 votos favoráveis, o PL 43/2023, da deputada Stela Farias (PT), que estabelece diretrizes para a criação do "Protocolo Não se Cale RS" de enfrentamento e apoio às mulheres e meninas, vítimas de violência sexual ou assédio em estabelecimentos de lazer no âmbito do Rio Grande do Sul.

Stela Farias (PT) disse que a lei surgiu função do caso do jogador Daniel Alves, que foi condenado por estupro de uma mulher na Espanha. A partir do episódio, ela disse que descobriu um protocolo para enfrentamento às mulheres vítimas de assédio ou violência sexual, o que inspirou a iniciativa.

PRESIDENTE PARTICIPA DE CURSO "DIRIGINDO & TRANSFORMANDO"

A presidente do SITRACOM, Adriana Machado de Assis, participou do programa de formação sindical do projeto "Dirigindo & Transformando", desenvolvido pelo Solidarity Center em parceria com diversas organizações sindicais brasileiras. A atividade aconteceu entre os dias 03 e 06 de junho, e teve como temas centrais a organização e a sindicalização dos trabalhadores e das trabalhadoras.

"Uma experiência que será compartilhada com a diretoria da nossa entidade, pois considero que trabalhar a formação com foco na atuação que temos como sindicalistas, é essencial para trabalharmos em defesa dos nossos associados", destaca Adriana.

O tema, sob a ótica das experiências internacionais, contou com a participação de Joell Molina e Sarah McKenzie, ambos membros da equipe do Solidarity Center nos Estados Unidos.

O programa de formação envolve 30 lideranças sindicais dos setores de plataformas digitais (motoristas e entregadores) e manufatura (ramos químico, metalúrgico, vestuário e construção/madeira). O tema do próximo módulo é 'Negociação Coletiva' e será realizado em agosto.



CENTRO DE LAZER

O SITRACOM comunica os associados que o Centro de Lazer, localizado na linha José Júlio (Santa Tereza), permanece fechado devido aos estragos da última enchente. Está sendo feita a limpeza e reconstrução do que foi estragado. É o espaço de lazer do trabalhador, por isso receberá a devida atenção.

O vice-presidente do SITRACOM, Alexandre Giuriatti da Silva, que juntamente com a família e mais de 30 pessoas, ficou abrigado no local durante a última cheia. Com as quedas de barreiras, ficaram ilhados e o Centro de Lazer, com a infraestrutura que dispõe, pôde abrigar a todos nos dormitórios e permitir conforto com o gerador, que garantiu a energia para o período.

"Foram dias de muitas incertezas, de pânico com os deslizamentos e o nível do rio [Taquari] subindo. Reunimos famílias, muitas com crianças e idosos, para que pudessem se abrigar com maior segurança no Centro de Lazer. Mas com os deslizamentos e a chuva constante, não sabíamos mais onde seria seguro, nos deslocamos por algumas vezes, mas o medo sempre nos acompanhou. Agradecemos estarmos vivos e bem. O nosso Centro de Lazer cada vez mais é um símbolo de luta e de união", conta Alexandre.



Associe-se.
PARA MAIS INFORMAÇÕES:
54 3452 2538 | 54 99640 1614 | 54 99667 9576

Educação

Campanha Mochila Cheia para doação de livros e materiais escolares

A ação tem como objetivo arrecadar o maior número possível de itens escolares, com previsão de que sejam compostos cerca de 100 mil kits

A Secretaria da Educação (Seduc) iniciou, na última segunda-feira, 10/06, a Campanha Mochila Cheia, iniciativa de doação de livros e materiais escolares para crianças e jovens da Rede Estadual afetados pelas enchentes. A ação tem como objetivo arrecadar o maior número possível de itens escolares, com previsão de que sejam compostos cerca de 100 mil kits completos e em boas condições para volta às aulas.

Entre os materiais sugeridos para doação estão caderno, conjunto de lápis, apontador, giz de cera, caneta, estojo, lapiseira, calculadora e régua. Também são aceitos livros de literatura infantil-juvenil. Junto com a arrecadação, será realizada a seleção e a organização dos donativos de acordo com idade e série escolar para compor cada kit. Os trabalhos serão coordenados pela Direção-Geral da Seduc, após levantamento das demandas

emergenciais para minimizar os impactos das enchentes na rede escolar.

Além disso, a Subsecretaria de Desenvolvimento da Educação da Seduc estima que será necessário recompor o acervo mínimo em 138 bibliotecas escolares destruídas pelas enchentes. Para isso, são necessários 48.662 títulos de literatura brasileira e universal em bom estado. A intenção é arrecadar aproximadamente cinco exemplares por aluno e atingir a meta de 245.090 livros doados. A lista completa dos livros está disponível no site da Seduc (<https://www.educacao.rs.gov.br>).

A titular da Seduc, Raquel Teixeira, explica que o foco das ações do Estado, no primeiro momento da crise meteorológica, estava direcionado para a urgência do resgate de vidas humanas e animais, envolvendo cuidados básicos, como a garantia de abrigo e alimentação. A partir de agora, segundo ela, começa uma nova etapa: a reconstrução do Rio Grande do Sul, com ênfase na área da Educação.

"Hoje, contextualizadas as realidades e necessidades de cada região, passamos a unir esforços na campanha de doação de materiais escolares. A educação é um serviço essencial que deve ser priorizado e promovido pelo Estado em parceria com a sociedade civil. A solidariedade de pessoas e instituições é uma garantia de melhor atenção aos nossos alunos da rede escolar,

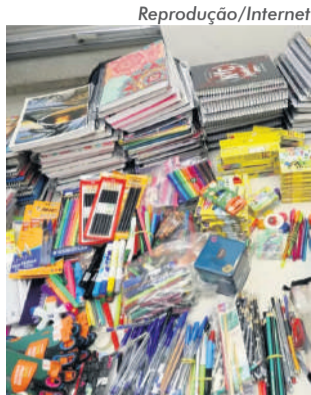

é uma demonstração de amor ao próximo", destaca Raquel.

Em Bento Gonçalves, as doações podem ser feitas na 16ª Coordenadoria Regional de Educação (16ª CRE), que está localizada na avenida Presidente Costa e Silva, 115, bairro Planalto. O horário de atendimento é das 8h30 às 12h e das 13h30 às 18h.

Itens que podem ser doados:

- Mochilas
- Cadernos
- Calculadora
- Canetas
- Caixas de grafite
- Lapiseiras
- Régua
- Lápis de cor - Kit
- Caneta hidrocor - Kit
- Lápis preto
- Apontadores
- Estojos
- Squeezes
- Livros de literatura

Sem liga!

Processo seletivo do IFRS ganha novas datas



O Instituto Federal de Educação, Ciência e Tecnologia do Rio Grande do Sul (IFRS) divulgou as novas datas do Processo Seletivo de estudantes 2024/02.

O sorteio entre os candidatos, para os cursos com essa modalidade de seleção, será no dia 27 de junho de 2024, às 14h30, com transmissão pelo canal de YouTube do IFRS (<https://www.youtube.com/IFRSoficial>).

A prova, que é outra modalidade de seleção de estudantes, será aplicada no dia 07 de julho, nos locais a serem divulgados no site ingresso.ifrs.edu.br no dia 1º de julho.

A mudança no cronograma do Processo Seletivo foi necessária devido ao estado de calamidade pública no Rio Grande do Sul ocasionado pelas chuvas do mês de maio. O calendário completo e atualizado pode ser conferido no site ingresso.ifrs.edu.br, no menu superior, link "Dados Importantes". Os candidatos devem continuar acompanhando o site, para conferir as novas publicações.

O Processo Seletivo de estudantes 2024/02 do IFRS não

reabrirá inscrições. As próximas etapas da seleção de estudantes são direcionadas para os candidatos que já tiveram as inscrições homologadas.

ASSISTÊNCIA ESTUDANTIL

Para planejar ações de acolhimento e auxílio a estudantes impactados pelas chuvas deste mês de maio de 2024, o IFRS está dando início a um mapeamento da situação atual da comunidade. Todos os matriculados em cursos técnicos e de graduação devem preencher um formulário eletrônico. As respostas vão contribuir para a elaboração de ações institucionais de apoio e para a adequação de práticas pedagógicas dos campi do IFRS.

O formulário ficará aberto até o final do mês de junho, permitindo aos alunos atualizarem as respostas caso tenham alterações em suas condições. Além dessa iniciativa para elaborar o panorama geral sobre a situação dos estudantes, o IFRS já concedeu o pagamento de auxílio emergencial àqueles que sofreram com desabrigo, desalojamento e danos materiais em suas residências.

Bento

Samuzinho na Escola

Na última semana, alunos do Jardim A do Colégio Cenecista receberam a visita da equipe do Serviço de Atendimento Móvel de Urgência, o SAMU, através do projeto "Samuzinho na Escola". A criança aprendeu, de forma lúdica e descontraída, sobre o funcionamento do SAMU, conhecendo também o interior de uma ambulância. O encontro ocorreu em virtude dos alunos estarem trabalhando profissões em sala de aula.

No encontro, foram realizadas explicações sobre cada instrumento utilizado, assim como sua importância. As crianças também visitaram as ambulâncias, conhecendo sobre a funcionalidade do veículo, assim como seus equipamentos utilizados pelos socorristas. O projeto foi desenvolvido com o objetivo de promover a educação e conscientização das crianças quanto à importância e finalidade do programa em funcionamento no município.



Matemática

Alunos são condecorados em concurso internacional

Jose Martim Estefanon



Escola Municipal de Ensino Médio (EMEM) Alfredo Aveline, em Bento Gonçalves, tem estimulado seus estudantes a participar de eventos das ciências exatas, promovendo acesso a um conhecimento contínuo. Neste ano, os alunos participaram da 16ª Edição do Concurso Internacional Canguru Matemática Brasil, realizado no dia 28 de março e o resultado publicado em 03 de junho. O Concurso Matemática Canguru é a maior competição internacional do mundo, que ocorre em 95 países.

Marco Antônio Grando, do 8º ano, vai receber a Medalha de Prata. "A prova foi bem difícil, dá um nervosismo por ter um peso de ser internacional", disse o jovem. Laura Zambon, também do 8º ano, vai receber a Medalha de Bronze. "Eu acredito que é uma experiência única que a gente vive e ter ganhado a Medalha de Bronze significa muito para o meu futuro, que entra em currículo. É uma oportunidade de muito boa ter ganhado", afirmou.

A professora de Matemática Bruna Stail fala sobre como foi a preparação dos estudantes com os conteúdos. "Nós trabalhamos com

os alunos o desenvolvimento do raciocínio lógico, a interpretação e o pensar em todos os componentes curriculares desde o sexto ano. É uma preparação longa. Em especial, nas aulas de matemática, utilizamos muito a resolução de problemas como ferramenta de aprendizagem. Na preparação para a aplicação da prova da Canguru, tivemos acesso ao material preparatório deles, resolvemos diferentes exercícios de raciocínio com os alunos e aplicamos simulados, em todas as turmas", pontuou.

O diretor da EMEM Alfredo Avelini, Márcio Pilotti, ressalta sobre mais esse destaque matemático que o educandário obteve. "Para nós é mais uma alegria, pois estamos há anos recebendo premiações e menções honrosas tanto nas áreas das Ciências Exatas quanto das Humanas, além de sermos pioneiros na OBMEP. Nós incentivamos os alunos a pensar 'fora da caixa', a questão da matemática como ela é abrangente em todos os aspectos. Por isso, é preciso desmitificá-la. Temos um trabalho muito bem realizado pelos professores e os alunos aderem a esse trabalho."

Finalmente!

Serra Gaúcha irá ganhar campus da UFRGS

Divulgação/UFRGS



A escolha das cidades para sediar os campi foi feita a partir da comparação entre a quantidade populacional e o número de matrículas públicas na educação superior

Lucas Marques

A Serra Gaúcha irá ganhar um campus da Universidade Federal do Rio Grande do Sul (UFRGS). O anúncio foi feito na manhã de segunda-feira, 10/06, pelo ministro da Educação, Camilo Santana, durante encontro do governo federal com reitores de universidades e institutos federais em Brasília.

Caxias do Sul será a cidade que receberá o campus. Outros nove municípios brasileiros irão receber unidades, contemplando as cinco regiões do país. O anúncio faz parte dos investimentos do Programa de Aceleração do Crescimento (PAC) Universidades.

A escolha das cidades para sediar os campi foi feita a partir da comparação entre a quantidade populacional e o número de matrículas públicas na educação superior. Conforme o MEC, inicialmente, serão seis cursos para iniciar o funcionamento dos campi - ainda

em 2025. As decisões sobre o local e quais cursos estarão disponíveis aos estudantes na Serra, a princípio, será conduzida pelo ministério, mas será construída coletivamente.

"Nós vamos acompanhar o assunto de perto, realizar audiências públicas para ouvir o que a comunidade quer, e considera melhor para a região e levar esses apontamentos e sugestões ao governo federal. Vamos construir a nossa universidade federal coletivamente", afirma a deputada federal pela Serra Denise Pessôa (PT). "Um daqueles desejos e sonhos coletivos nutridos há tempos, e que tiveram o empenho de muitas lideranças políticas e empresariais da nossa região. [...] A nova universidade trará mais oportunidades de educação e desenvolvimento para nossa região", diz a parlamentar.

PAC UNIVERSIDADES

O governo anunciou investimento de R\$ 5,5 bilhões, dos quais R\$ 3,17 bilhões serão utilizados na consolidação de universidades, R\$ 600 milhões na expansão das instituições e outros R\$ 1,75 bilhão em hospitais universitários.

Convite para Missa de 6º ano de falecimento de Dirce Tasca Ughi

Há seis anos você partiu, deixando um vazio que jamais será preenchido. Sua ausência é sentida diariamente, mas seu amor e sua dedicação continuam vivos em nossos corações. Lembramos com carinho dos momentos de alegria e dos abraços calorosos que você nos proporcionou. Sentimos falta da sua presença, mas somos gratos pelo tempo que tivemos juntos, tempo este que foi repleto de amor e carinho.



★ 12/09/1957
† 30/06/2018

Cruzadas

Respostas na página 7

PALAVRAS CRUZADAS DIRETAS

www.coquetel.com.br

© Revistas COQUETEL

O Cassino da novela "Flor do Caribe"	Local das aulas na escola	Carrega consigo	Objeto para tirar água dos poços	Enfado: aborrecimento	Antônimo de "feio"	Desgaste do solo
		A bomba acionada				
Festa com presentes à gestante						
É manejado por ascensoristas						
Relativo a 25 de dezembro	Distraídos (fig.)		A metade de quatro Tricampeão (red.)			
(?) de: em frente a				Como fica o corpo após uma surra		
Comer a última refeição da noite				Scooby-?, cão da TV De + ela (Gram.)		
Apimentado					O País do Carnaval (sigla)	(?) poucos: gradualmente
Mar, em inglês			(?) Ramalho, cantora 104, em romanos			
Divisão de um balé		Purificador de água de piscinas Imaculada				
Observar; olhar					O que sempre vence o Mal (dito)	
Vegetal como o jasmim	Os raios nocivos do Sol (sigla)		Isabelle Drummond, atriz brasileira			A mim (Gram.)
			Da mesma maneira: igualmente			
Formato do palilo de fósforo	Região abaixo do tórax					

BANCO. 3/000 — sea. 4/1101r. 5/1éidio. 6/ábdome — erosão.

21

Sete Erros | Respostas na página 7

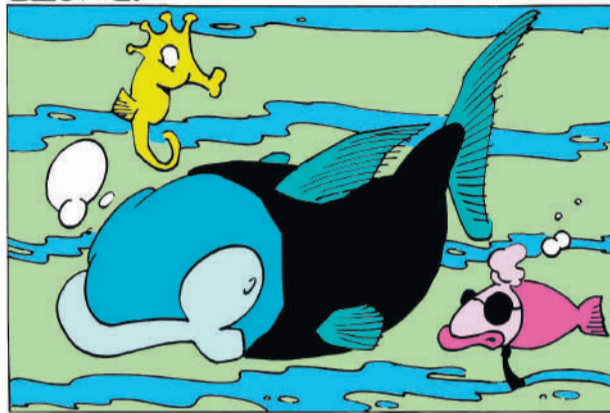
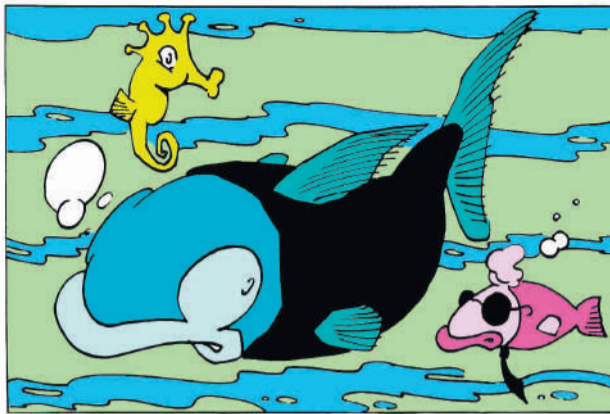

Cinema - 14/06 a 19/06

SHOPPING BENTO

Sala 01
Sessão Solidária
 14:00h - 2D Dublado (sábado, domingo)

Bad Boys - Até o Fim
 13:40h - 2D Dublado (quinta, sexta, terça, quarta)
 16:00h - 2D Dublado (quinta, sexta, segunda, terça, quarta)
 18:30h - 2D Dublado (quinta, sábado, terça)
 18:30h - 2D Legendado (sexta)
 21:00h - 2D Dublado (sexta, terça)
 21:00h - 2D Legendado (domingo)

Furiosa: Uma Saga Mad Max
 18:10h - 2D Dublado (domingo, quarta)
 21:00h - 2D Dublado (quinta, sábado, segunda)
 21:00h - 2D Legendado (quarta)

Sala 03
Garfield: Fora de Casa
 13:40h - 3D Dublado (sexta, domingo)
 13:40h - 2D Dublado (quinta, sábado, segunda, terça, quarta)
 16:00h - 3D Dublado (quinta, sábado)
 16:00h - 2D Dublado (sexta, domingo, terça, quarta)
 18:30h - 2D Dublado (sábado, quarta)

Imaculada
 18:30h - 2D Dublado (quinta, sexta, domingo, segunda, terça)
 21:00h - 2D Dublado (sexta, domingo, terça, quarta)
 21:00h - 2D Legendado (quinta, sábado)

LAMÉRICA

Sala 01

Bad Boys - Até o Fim
 13:40h - 2D Dublado (quinta, sexta, sábado, domingo, terça, quarta)
 16:00h - 2D Dublado (quinta, sexta, sábado, domingo, terça, quarta)
 18:30h - 2D Dublado (sexta, domingo, quarta)
 18:30h - 2D Legendado (quinta, sábado, terça)

Planeta dos Macacos O Reinado
 21:00h - 2D Dublado (quinta, sábado, domingo)
 21:00h - 2D Legendado (sexta, quarta)
 Sala 02

Sessão Netfar
 14:00h - 2D Dublado (quinta)

Garfield: Fora de Casa
 13:40h - 3D Dublado (sábado)
 13:40h - 2D Dublado (sexta, domingo, terça, quarta)
 16:00h - 3D Dublado (sexta, domingo)
 16:00h - 2D Dublado (sábado, terça, quarta)
 18:30h - 2D Dublado (quinta, domingo, terça)

Imaculada
 18:30h - 2D Dublado (sexta, sábado, quarta)
 21:00h - 2D Dublado (quinta, sexta, sábado, quarta)
 21:00h - 2D Legendado (domingo, terça)

Expediente

Circulação: semanal, às sextas-feiras
Endereço: rua 13 de Maio, 877/602 (LAmérica Shopping), bairro São Bento, Bento Gonçalves
WhatsApp: (54) 3454-1015
Tiragem: 10.000 exemplares
Direção: Diogo Zanetti
Jornalismo: Lucas Marques
E-mails de contato: redacao@serranossa.com.br comercial@serranossa.com.br

Acompanhe on-line:
 www.serranossa.com.br
 Facebook: SERRANOSSA
 Instagram: jornalserranossa
 Twitter: @serranossa
 TikTok: @jornalserranossa



Charge

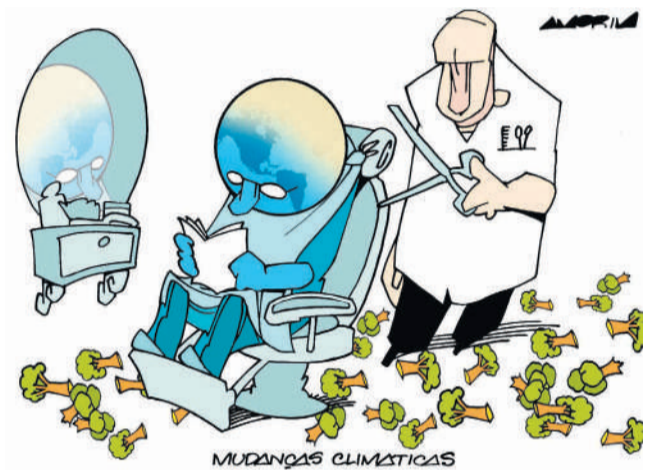

Luto na Capital do Vinho



Arquivo pessoal

Morreu na quinta-feira, 13 de junho, aos 80 anos, o músico bento-gonçalvesense Beto Valduga.

Nascido em 06 de novembro de 1943, o artista trilhou o caminho da música explorando os mais diversos estilos.

Em 1960, aos 17 anos, começou a atuar como músico profissional, e desde então firmou seu nome como um dos mais célebres artistas da Capital Brasileira do Vinho.

Ao longo de sua trajetória, se apresentou em Portugal, Itália, Uruguai e em dezenas de cidades do Sul do Brasil. Seu repertório incluía bossa nova, músicas italianas e latinas, incluindo também canções em francês.

A prefeitura da cidade lamentou a morte do artista.

AGRADECIMENTO

Agradecimento pela ponte e a estrada RS-444 ao movimento Unidos por Bento, neste momento representado pelo CIC Bento Gonçalves e muitas entidades, colaboradores da área técnica de engenharia e arquitetura, tais como: Ascon e Aearv, e ao engenheiro Milton Milan coordenador das obras.

UNIDOS POR BENTO

Um exemplo a ser seguido por outras entidades. Muito obrigado pelo profissionalismo e dedicação, sendo fundamentais para o sucesso do projeto. Prezados(as), gostaria de expressar a minha gratidão pelo excelente serviço prestado na comunidade do 40 da Graciema, construindo a ponte tão necessária para os cidadãos locais e municípios vizinhos. Já na RS-444, uma via extremamente importante para todos nós da região e, principalmente, para Bento Gonçalves e tantas outras cidades e, assim, impulsionamos o sucesso coletivo de todos, moradores e empreendedores. Aos colaboradores que participaram destas obras, engenheiros, arquitetos e tantos outros, no qual não podemos deixar de citar que tanto se esmeraram pela obra que trabalharam ininterruptamente.

Uma sincera mensagem de agradecimento pelo reconhecimento profissional diante do trabalho e toda organização. Isso é algo relativamente simples, mas que durará para bons anos pela obra super bem construída. Poder contar com uma equipe de trabalho engajada eleva os níveis de sucesso. O resultado que tivemos no mês de maio e junho (poucos dias), é a prova de que uma obra se constrói com grandes profissionais como vocês. Somos gratos por poder contar com profissionais tão competentes e dedicados. Estes projetos exigiram muito de todos nós. Sei que todos temos nossas questões pessoais e, mesmo diante de um projeto tão desafiador, estamos recebendo uma obra eternizada. Somos gratos ao prefeito Diogo Siqueira, que aceitou a ajuda destas instituições sem interferência deste ou daquele. Em meio a tantos desafios da vida, agradeço por cada pedra que será compartilhada por todos.

Muito obrigada!

Rozane Guerra, moradora do 40 da Graciema.

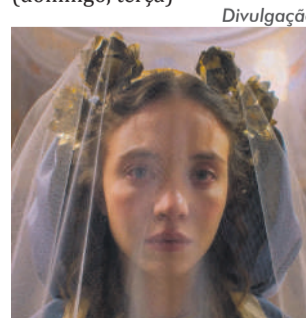

Divulgação

Menos de 1 mês

ExpoBento inicia contagem regressiva com foco na geração de negócios

Maior feira multissetorial de compras e entretenimento do país é oportunidade para mais de 450 marcas expositoras



Augusto Tomasi

Em menos de um mês, a ExpoBento inicia sua 32ª edição pautada por um desafio representativo: fomentar a geração de negócios para as mais de 450 marcas expositoras e, por meio desse movimento, estimular a recuperação econômica gaúcha, após o Estado ter sido duramente afetado pelas consequências das enchentes ocorridas no mês de maio.

Inicialmente prevista para ocorrer em junho, a feira foi adiada para ocorrer de 11 a 21 de julho, no Parque de Eventos de Bento Gonçalves, e será realizada de forma conjunta com a 19ª Festa Nacional do Vinho, repetindo uma parceria bem-sucedida já há três edições consecutivas. "Muitos empreendimentos contam com a realização da ExpoBento e Fenavinho para restabelecer seus negócios, inclusive aqueles que são indiretamente beneficiados pela feira e festa", destaca o diretor-geral da 32ª ExpoBento, Tiago Casagrande.

Por espaços temáticos como 'Moda', 'Indústria e Comércio', 'Variedades', 'Salão do Imóvel', 'Automotivo', 'Agricultura Familiar' e 'Praça Gastronômica', entre outros, expositores apresentam mais de 30 mil produtos, com uma movimentação financeira estimada em R\$ 50 milhões durante os onze dias de programação. Uma das novidades para a geração de negócios é a extensão do horário de funcionamento da ExpoBento às sextas-feiras: das 14h às 22h30, ampliando o tempo de visitação e, claro, compras. "Juntas, feira e festa incentivam a retomada em um momento que todos precisam se fortalecer para se reerguer, movimentando a matriz econômica, que necessita de solidez para contribuir com o progresso da sociedade. Da mesma forma que estivemos juntos em incontáveis ações de solidariedade durante essa calamidade, estaremos conectados também agora, trabalhando para recuperar os prejuízos e reconstruir o que foi

perdido", destaca Casagrande.

INGRESSO À VENDA

Quem quiser garantir sua presença de forma antecipada na 32ª ExpoBento e 19ª Fenavinho pode adquirir seus ingressos. É possível fazer a compra por meio do aplicativo de mensagens WhatsApp 'ExpoBento na Palma da mão', pelo número 2105-1900. Além de facilitar o acesso, a aquisição antecipada é sinônimo de economia. Até o dia 10 de julho, os tickets serão vendidos por apenas R\$ 6, sendo válidos tanto para dias de semana quanto para finais de semana. Após essa data, os preços passam para R\$ 10 (dias 11, 12, 16, 17, 18 e 19 de julho) e R\$ 18 (dias 13, 14, 20 e 21). No dia 15 de julho a entrada é gratuita, dia de passe livre. Menores de 12 anos não pagam para acessar a feira.

Outra facilidade ainda disponível é a aquisição de ingressos em lotes promocionais com 100 unidades. Para saber mais, entre em contato pelo telefone (54) 2105-1999.

Saiba reconhecer caso a pessoa idosa esteja passando por uma situação de violência

Não podemos deixar apenas para a família o papel de cuidar e de proteger. Esse cuidado deve ser **papel de toda comunidade**, inclusive, isso está previsto também Estatuto da Pessoa Idosa. No dia **15 de junho**, é o Dia Mundial de Conscientização Contra Violência. A data foi declarada pela Organização das Nações Unidas (ONU).

Como podemos prevenir e agir frente a uma situação em que o a pessoa idosa está, de alguma forma, sendo violentada, seja fisicamente ou psicologicamente, ou tendo seus direitos restritos? **A violência é qualquer ato** de natureza física, psicológica, negligência, abandono, em que de forma intencional ou não, nós acabamos provocando e ameaçando a vida da outra pessoa, ou seja, geramos **um malefício para essa pessoa**.

A violência traz consequências tanto para a saúde física, quanto para a saúde emocional dos idosos. O fato de uma pessoa idosa sofrer maus tratos aumenta a chances dessa de desenvolver **depressão, ansiedade e até mesmo declínio cognitivo**, quando a pessoa tem um acometimento e comprometimento das suas funções cognitivas.

A autonegligência, que é a quando a própria pessoa é **ne-**



William Camargo

Andreza Lazzarotto | Psicóloga clínica | CRP 07/37129
Especializanda em Psicogerontologia

gligente com relação a si mesma e aos cuidados com a própria saúde, bastante comum entre os idosos, em especial que aqueles que moram sozinhos, com uma rede de apoio fragilizada, não têm familiares por perto, ou não têm um vínculo desenvolvido com essa família.

Nós enquanto sociedade, temos um papel importante e precisamos nos comprometer e estar atentos para essas situações, ajudando de alguma forma, para **garantir o cuidado com as nossas pessoas idosas**.



NOSSO RIO GRANDE NUNCA PRECISOU TANTO DA GENTE.

O RS está passando pela pior catástrofe da sua história. Mas você pode amenizar este momento difícil doando alimentos, colchões, produtos de higiene ou até dedicando o seu tempo ou experiência profissional para quem mais precisa. As doações estão sendo recebidas nos órgãos de Defesa Civil do seu município. Faça mais do que a sua parte, faça o que estiver ao seu alcance. Porque a ajuda não pode esperar.



**Assembleia
Legislativa**
Estado do Rio Grande do Sul



Sol o dia todo, sem nuvens no céu. Noite de tempo aberto ainda sem nuvens.



Sol com muitas nuvens. Pancadas de chuva à tarde e à noite.



Chuvoso durante o dia e à noite.

Centenas de atendimentos

SAMU Bento teve papel crucial no resgate de vítimas dos deslizamentos de terra

Divulgação



Saúde | 4

Saúde da mãe e do bebê

Vacinas específicas para grávidas devem ser prioridade durante o pré-natal

A vacina dTpa, por exemplo, é aplicada quase exclusivamente em grávidas e deve ser tomada em todas as gestações, justamente para proteger os recém-nascidos da coqueluche

Saúde | 4

Mudanças

Processo seletivo do Instituto Federal do RS ganha novas datas

Educação | 13



Nascemos no Rio Grande do Sul e hoje estamos no Brasil inteiro porque, há mais de 120 anos, acreditamos que cooperar é somar para multiplicar.

Recursos financeiros são essenciais para a reconstrução do estado. Não podemos e não vamos parar de doar. Queremos somar ainda mais forças:

a cada R\$ 1 doado por você, nós vamos doar mais R\$ 1*.

Vamos dobrar todas as doações, inclusive as já realizadas. Juntos podemos sempre mais.

Saiba mais sobre nossas ações em sicredi.com.br/ajuders.

*A cada R\$ 1 doado por meio do Pix ajuders@sicredi.com.br, o Sicredi irá dobrar o valor arrecadado, considerando doações únicas de até R\$ 10 mil por CPF e CNPJ.

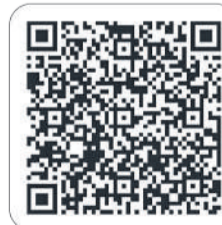

Doe agora pelo Pix:

ajuders@sicredi.com.br
Favorecido: Fundação Sicredi

É tempo de cooperar.
E o Rio Grande do Sul conta com você, com o Sicredi e cada brasileiro.

cooperar é somar

Sicredi