

## Ela voltou!

Ainda em obras, mas recuperada: de forma parcial, BR-470 volta a ter tráfego de veículos

Diogo Zanetti



Os horários são limitados e as equipes do DNIT e de empresas terceirizadas seguem atuando, mas volta do tráfego na BR-470 leva tranquilidade aos motoristas que dependem da rodovia

Trânsito | 2

## Tá frio aí?

Temperaturas negativas e geadas: o inverno chega com força em Bento Gonçalves

Júlia Milani



Geral | 8

## Bento Gonçalves

Defesa Civil confere autenticidade de pedidos ao Auxílio Reconstrução

Ação teve por objetivo, também, complementar os dados referentes a inundações e deslizamentos de terra, além da averiguação das residências; mais de 870 cadastros já foram enviados ao governo

Geral | 12

## Crime

Homem é assassinado no Vila Nova, em Bento

Segurança | 4

## Vem aí!

Menos de uma semana para a 32ª ExpoBento e a 19ª Fenavinho

Feira e festa ocorrem de 11 a 21 de julho; novidades estão previstas, além de oportunidades de negócios e lazer

Cultura | 15

## Vacina

Mais de 90% dos bebês nascidos no 1º semestre são vacinados com a BCG

A BCG previne contra a tuberculose, que pode afetar os pulmões, ossos, rins e meninges

Saúde | 6

Validade: 5/7/2024, enquanto durarem os estoques. Fotos ilustrativas

**Só Hoje** **super apolo**  
AQUI VOCÊ É DE CASA

**Coxão mole bovino com capa pedaço kg. 29,90**

**Arroz parboilizado Dalfovo 5kg. 24,90**

## Trânsito

# Tráfego é liberado de forma parcial na BR-470, levando alívio para quem depende da rodovia

O tráfego de veículos ocorre de maneira controlada, em horários específicos no início da manhã e no final da tarde; bloqueios podem retornar em dias de chuva intensa

### Lucas Marques

Há pouco mais de dois meses, em 1º de maio, a BR-470 entre Bento Gonçalves e Veranópolis foi interditada após dezenas de deslizamentos de terra na região da Serra das Antas. O Departamento Nacional de Infraestrutura de Transportes (DNIT) chegou a declarar que essa era a rodovia mais destruída durante os eventos climáticos que assolaram o Rio Grande do Sul entre abril e maio. Desde lá, o DNIT e empresas terceirizadas concentraram forças e trabalhos, visando a entrega da rodovia e retorno do tráfego em até seis meses. Contudo, uma mudança de planos positiva ocorreu.

Na segunda-feira, 1º/07, exatos dois meses após a tragédia, foi anunciado que a estrada seria liberada parcialmente a partir de terça-feira, 02 de julho.

O anúncio foi realizado pela Polícia Rodoviária Federal (PRF) e pelo DNIT.

De acordo com a PRF, a abertura parcial ao tráfego deve-se pela condição atual da rodovia, já que há muitas equipes trabalhando na reconstrução. No trecho do km 178 ao km 201, estão sendo realizados serviços de contenção de encostas, alargamentos da pista e construção de aterros. Cerca de 140 pessoas estão envolvidas nos trabalhos de recuperação, além de 50 equipamentos, como rolos compactadores, perfuratrizes e escavadeiras.

### CUIDADOS E LIMITES

A liberação da BR-470 ocorre com cautela. Em dias de chuva intensa, a rodovia voltará a ser bloqueada. No km 189, do lado de Veranópolis, por exemplo, a situação ainda é crítica. No local, ainda são registrados pequenos deslizamentos de pedra e terra, e o DNIT montou barreiras de contenção para evitar as quedas.

Segundo a PRF, o monitoramento no local é constante e caso seja observado que existe chance ou iminência de desmoronamentos maiores, o trânsito será interrompido para verificação e análise. Um desses casos ocorreu na quarta-feira, 03/07, quando o tráfego precisou ser bloqueado e a encosta analisada.

A lista de veículos autorizados a passagem inclui veículos



leves (carros e motocicletas), vans, ônibus e caminhões com Peso Bruto Total (PBT) de até 16 toneladas.

O tráfego é limitado, ou seja, com horários pré-determinados. São eles:

**- Sentido Veranópolis para Bento Gonçalves: das 7h às 8h30 e das 16h30 às 18h;**

**- Sentido Bento Gonçalves para Veranópolis: 7h30 às 9h e das 16h30 às 18h.**

De acordo com Alberto Juraich, engenheiro do DNIT, há vários estudos sobre a BR-470. Eventuais mudanças de traçado não são previstas, visto a topografia da região. Dois viadutos são estu-



dados pela autarquia, mas essas mudanças exigem tempo.

### AGRADECIMENTO

Na terça-feira, 02/07, o prefeito de Bento Gonçalves, Diogo Siqueira (PSDB), esteve no Ministério dos Transportes, em Brasília, e se encontrou com o ministro Renan Filho. No encontro, Siqueira agradeceu a celeridade na recuperação da BR-470. Renan Filho afirmou que os trabalhos irão seguir, como tem determinado o presidente Luiz Inácio Lula da Silva (PT), e que a rodovia ainda poderá ter mais melhorias, além da recuperação dos estragos causados pelas fortes chuvas.

Diogo Zanetti

## Quase foi Motorista bêbado



Antes da liberação da BR-470 na terça-feira, uma prisão foi realizada na rodovia. Na noite de segunda, 1º/07, a Polícia Rodoviária Federal (PRF) prendeu um motorista pelo crime de embriaguez ao volante após ele tentar cruzar a Serra das Antas com uma carreta.

Durante ronda, uma equipe da PRF flagrou um motorista conduzindo uma carreta, com placas de Ponta Grossa (PR), tentando passar de Bento para Veranópolis, apesar da sinalização e avisos de que o caminho está bloqueado neste trecho (agora liberada em horários específicos, leia ao lado).

O condutor da carreta, que correu riscos durante a travessia e quase caiu de uma encosta de 150 metros de altura, foi abordado e fez o teste do etilômetro. Ele teve como resultado 0,98, sendo que acima de 0,34 já é considerado crime de trânsito de embriaguez ao volante, ou seja, praticamente 3x mais do que o necessário para que seja enquadrado no crime de embriaguez ao volante.

O condutor, de 39 anos, foi conduzido à polícia judiciária de Veranópolis e responderá pelo crime de embriaguez ao volante.

## Rápidas

Os moradores da Zona Norte de Bento Gonçalves irão contar com mais uma opção de via para se dirigir ao Centro da cidade ou à Zona Sul. É que na última semana iniciaram as obras de abertura da rua Bramante Mion, no bairro Ouro Verde.

De acordo com a prefeitura da cidade, a obra irá se constituir em uma ligação viária e alternativa para o tráfego direto de veículos com Progresso, Universitário e Lotteamento San Marino.

Agora, é realizada a terraplenagem, drenagem e, posteriormente, executada a abertura da via em si. Também será realizada a colocação de iluminação no trecho.

Segundo a prefeitura, a obra conta com autorização ambiental e está prevista no Plano de Mobilidade Urbana. A obra tem orçamento de R\$ 345.625,75.

Prof. Bento





# Fruteira São Roque

Av. São Roque, 455  
Fone: (54) 3451-1370

## A sua fruteira!

ABERTA TODOS OS DIAS  
SEM FECHAR AO MEIO-DIA

Imagens meramente ilustrativas.

 Limão 1,98/kg	 Mamão Formosa 4,90/kg	 Chuchu 2,98/kg	 Bergamota Comum 3,58/kg	 Cenoura 4,85/kg	 Erva-Mate Multimate (1kg) 9,98/un	 Farinha de Milho Burati (1kg) 4,59/un	 Farinha de Trigo Nordeste (5kg) 16,98/un
 Nescafé Cremoso Lata (150g) 14,99/un	 Extrato de Tomate Cajamar (350g) 2,99/un	 Feijão Carioca Azulão (1kg) 5,98/un	 Massa Barilla Pacote (500g) 4,69/un	 Requeijão Piá (400g) 10,99/un	 Arroz Super Ecco (5kg) 28,99/un	 Batata para Fritar Bem Brasil Chic (1,5kg) 20,69/un	 Guaraná Antártica (2,25 litro) 6,98/un
 Cerveja Eisenbahn Quente (473ml) 3,98/un	 Coxinha da Asa Congelada Seara Pacote (1kg) 11,99/un	 Costela Bovina de Novilho Jovem 31,90/kg	 Pernil Suíno 13,90/kg	 Coxa e Sobrecoxa de Frango Congelada (com dorso) 7,49/kg	 Coxão de Fora Bovino (em bife) 34,90/kg	 Paleta Bovina Tradicional (com osso) 23,90/kg	 Agulha Bovina Tradicional (com osso) 23,90/kg
 Presunto Frimesa (fatiado) 20,90/kg	 Queijo Santa Helena (fatiado) 44,98/kg	 Sabonete Dove Original (90g) 3,99/un	 Creme Dental Oral B 123 (70g) 2,15/un	 Lava Roupas Líquido OMO Lavagem Perfeita Sachê (900ml) 12,89/un	 Limpador Perfumado UAU (1 litro) 5,99/un	 Detergente Limpol (500g) 1,99/un	 Papel Higiênico Duetto Folha Dupla (4 rolos   30 metros) 5,49/un

Ofertas válidas para sexta-feira 05/07 ou enquanto durarem os estoques.

Quer receber nossas ofertas diariamente? Siga os seguintes passos: escaneie o QR Code, salve nosso contato e envie a mensagem: quero ofertas.

Aguarde para receber todas as nossas promoções em primeira mão.



Novo número  
9 9656-9853

PAGUE SUAS COMPRAS EM

**3X** NO CARTÃO



PARCELAMENTO DISPONÍVEL PARA COMPRAS ACIMA DE **R\$ 300,00**

super **apolo**  
AQUI VOCÊ É DE CASA



Comprar de marcas gaúchas também é uma forma de ajudar.

Ofertas válidas dia 5/7/2024, enquanto durarem os estoques. Fotografias ilustrativas. O desconto das promoções é dado diretamente no caixa. As ofertas aqui anunciadas não se aplicam para compras online.

Pão de Alho Santa Massa 400g. Tradicional

**12,90** cada

Linguíça Toscana Dália 800g. Resfriada

**12,90** cada

Fralda bovina vácuo kg.

**29,90** kg

Coxão mole bovino com capa pedaço kg.

**29,90** kg

Bacon Pamplona pedaço grande kg.

**29,90** kg

Capeletti Vovó Mia 400g.

**12,90** cada

**COMPRE 3 un**

**PAGUE 10,90** cada

Refrigerante Sarandi 1,5 litro.

**2,99** cada

Água mineral Sarandi 5 litros.

**4,99** cada

Cerveja malzbier Wrozka 1 litro.

**9,90** cada

Vinho Maison de Ville 1,5 litro.

**24,90** cada

**BEBA COM MODERAÇÃO**

Farinha de trigo Isabela 1kg.

**3,99** cada

**COMPRE 10 un**

**PAGUE 2,99** cada

Feijão preto Ondão F.T 1kg.

**4,99** cada

Arroz parboilizado Dalfovo 5kg.

**24,90** cada

Biscoito maizena Isabela 350g.

**4,99** cada

Chocolate Garoto 80g.

**3,49** cada

Pepino Oderich 300g.

**9,90** cada

**COMPRE 2 un**

**PAGUE 7,90** cada

Toalha de papel Bianco Multiuso 50 folhas 2 rolos

**2,99** cada

Lava Roupas Gota Limpa 4kg.

**19,90** cada

Orquídea Phalaenops P12/15

**39,90** cada

Aquecedor Cadence Termoventi Ref. AQC442

**129,00** cada

## Segurança

# Polícia Civil realiza maior apreensão de cocaína da história da instituição

Um homem foi preso em flagrante por tráfico de drogas; a apreensão pode ter gerado um prejuízo de R\$ 15 milhões ao tráfico

A Polícia Civil, por meio da 3ª Delegacia de Investigações do Narcotráfico (3ªDIN/Denarc), na segunda-feira, 1º/07, realizou a maior apreensão de cocaína da história da instituição. Foi apreendida mais de meia tonelada de cocaína em Canoas, após uma investigação de oito meses.

Um homem foi preso em flagrante por tráfico de drogas e outros dois homens foram conduzidos para interrogatório.

Segundo o Delegado Gabriel Borges, a investigação iniciou a partir do recebimento de informações de que duas organizações criminosas, com ramificações na cidade de Canoas, formaram um consórcio para trazer grande quantidade de cocaína ao Estado. Conforme a investigação, esse entorpecente chegava ao país tanto via aérea, quanto via terrestre, por meio de transporte rodoviário.



Polícia Civil

O Delegado explica que nos últimos dias foi intensificado o monitoramento e descoberto possíveis locais de armazenamento da droga, bem como o responsável pelo local.

“No primeiro imóvel, um homem foi preso em flagrante com cocaína e um segundo indivíduo que estava em um veículo foi conduzido para interrogatório. No segundo imóvel, localizado no bairro Mathias Velho, os policiais apreenderam mais de meia tonelada de cocaína. Um terceiro homem, que estava no imóvel contíguo, também foi conduzido para interrogatório”, explicou.

O preso possui diversos antecedentes criminais, inclusive por tráfico de drogas. O prejuízo ao crime organizado é estimado em mais de R\$ 15

milhões. O Delegado Borges ainda destacou que a apreensão é histórica no combate ao narcotráfico gaúcho, quebrando a estrutura do crime organizado e desarticulando a logística dos traficantes.

O Diretor de Investigações do Narcotráfico, Delegado Alencar Carraro, ressaltou que se trata da maior apreensão de cocaína da história da Polícia Civil do Rio Grande do Sul, resultado de investigações qualificadas e do combate permanente ao crime organizado. “O trabalho é resultado da estratégia de enfrentamento às organizações criminosas e o combate ao narcotráfico, sempre buscando a descapitalização do crime organizado e a responsabilização criminal de lideranças do tráfico de drogas”, afirmou.

## Rápidas

✓ Na noite de domingo, 30/06, na BR-470 em Garibaldi, a Polícia Rodoviária Federal (PRF) prendeu um traficante foragido da Justiça do Paraná.

Em ação de combate ao crime, os policiais abordaram um Fiesta emplacado em Gravataí, dirigido por um homem de 33 anos. Quando questionaram o motorista sobre seus dados pessoais, os PRFs perceberam que ele havia informado o nome do seu irmão.

Após realizarem consultas aos sistemas, constaram que havia um mandado de prisão contra o condutor por tráfico de drogas. Ele confessou que tentou se passar pelo irmão para evitar ser preso.

O homem, natural de Passo Fundo, foi preso e encaminhado à Polícia Judiciária em Bento Gonçalves.



## Crime

# Homem é assassinado no Vila Nova, em Bento

A Polícia Civil irá investigar as circunstâncias e motivações para o crime; este foi o 3º homicídio em 10 dias

Um homem identificado como Emerson Baltasar Fernandes, de 43 anos e natural de Bagé, foi morto a facadas na noite do último sábado, 29 de junho, no bairro Vila Nova, em Bento Gonçalves. Este é o 20º homicídio do ano na cidade, sendo o terceiro em pouco mais de uma semana.

Por volta das 18h30, a Brigada Militar (BM) foi acionada para atender uma ocorrência na rua Renato Menegotto. Ao chegar ao local, constatou a vítima caída em via pública. O óbito foi atestado pelo Serviço de Atendimento Móvel de Urgência (SAMU).

Segundo testemunhas, um idoso teria se aproximado do local e abordado Emerson. Por motivos desconhecidos, desferiu os golpes de faca. A vítima não tinha antecedentes criminais, segundo a BM.

A Polícia Civil, por meio da 2ª Delegacia de Polícia (2ª DP), irá investigar o caso. Buscas pelo autor do crime foram realizadas

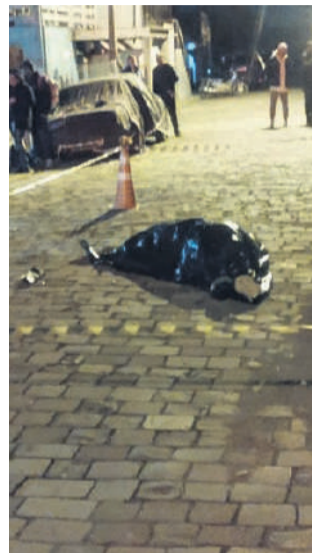

Rádio Difusora

pela Brigada Militar. **OUTROS CRIMES**

O homicídio de Emerson foi o terceiro na cidade em cerca de 10 dias. No dia 20 de junho, Izafas Nunes, de 20 anos, foi morto a tiros no bairro Borgo. Há suspeitas que ele tenha sido por engano, mas a Polícia Civil não confirma. Duas pessoas foram presas, incluindo uma jovem de 16 anos.

No domingo, 23/06, Allison Schirmer Mendes, de 17 anos e natural de Rio Pardo, foi morto a tiros no bairro Cidade Alta. O autor do crime foi preso no bairro Municipal, momentos após o crime.

## Tentativa de feminicídio

# Duas mulheres são baleadas no São Roque

O autor do crime foi preso no dia seguinte, escondido na casa de um amigo

Na noite do último sábado, 29/06, às 23h50, uma equipe da Força Tática da Brigada Militar (BM) atendeu uma ocorrência de tentativa de feminicídio e apreendeu uma arma de fogo na avenida São Roque, no bairro São Roque, em Bento Gonçalves.

Após informações da Sala de Operações referentes a disparos de arma de fogo na região, a equipe se deslocou até o local, constatando que duas mulheres, de 22 e 31 anos, foram alvejadas por disparos de arma de fogo. Elas estavam conscientes e sem risco de vida, sendo encaminhadas ao Hospital

Tacchini para atendimento.

As vítimas relataram que o suposto autor seria o ex-companheiro de uma delas. De imediato, a equipe foi até a residência do suspeito, logrando êxito ao localizar um revólver calibre .38, com três munições deflagradas, mas ele não foi encontrado no local.

### PRISÃO

No final da tarde de domingo, 30/06, uma equipe das Rondas Ostensivas com Apoio de Motocicletas (ROCAM) prendeu o autor do crime, de 27 anos. A BM recebeu informações de que ele estaria escondido no apartamento de um amigo, no bairro Maria Goretti.

A equipe se deslocou até o endereço e cumpriu o mandato de prisão expedido pela Comarca de Bento Gonçalves. O homem foi encaminhado à Delegacia de Polícia de Pronto Atendimento (DPPA), ficando à disposição da justiça.

## No bairro Progresso

# Animais resgatados de situação de maus-tratos

Os animais apresentavam sinais de desnutrição e com lesões em decorrência de sarna canina

A Brigada Militar (BM), através do 3º Grupo Ambiental, prendeu um homem por maus-tratos a animais, na quarta-feira, 03/07, na rua Rosecel Pereira Gomes, bairro Progresso, em Bento Gonçalves.

Os policiais militares, com apoio de agentes da Secretaria de Meio Ambiente, realizaram vistoria em uma residência onde

foram localizados três cães adultos, sendo dois sem raça definida e um Shih-tzu, em situação de maus-tratos constatada pela veterinária da prefeitura.

Os animais apresentavam sinais de desnutrição, lesões em decorrência de sarna canina, abrigos precários e péssimas condições sanitárias.

Diante dos fatos, o tutor recebeu voz de prisão, sendo encaminhado para a Delegacia de Polícia de Pronto Atendimento (DPPA) para lavratura do auto de prisão em flagrante, posteriormente, encaminhado ao sistema prisional, ficando à disposição da Justiça.

Os animais foram encaminhados para tratamento médico veterinário sob tutela dos agentes da Secretaria de Meio Ambiente

BM/Divulgação



✓ Na tarde da última sexta-feira, 28/06, Cristiano David de Lima Lesse, de 29 anos, morreu em uma obra localizada na rua Olavo Bilac, bairro Imigrante, em Bento Gonçalves. Cristiano estava trabalhando quando um piso se rompeu e ele caiu de uma altura de cerca de quatro andares. O SAMU encaminhou Cristiano ao Hospital Tacchini em estado grave, mas ele não resistiu aos ferimentos e veio a óbito.

O Ministério do Trabalho e Emprego (MTE) esteve no local na segunda, 1º/07, e embargou a obra. De acordo com informações do MTE, diversas inconsistências foram encontradas. Entre os problemas estava a falta de equipamentos de proteção individual. Para que a obra seja desembargada, a empresa precisa resolver as questões pendentes apontadas no laudo do MTE.

## Crime

# Policiais são baleados em ação no Vale Aurora

Os soldados da BM foram atender uma ocorrência de ameaça e acabaram sendo alvejados com disparos de arma de fogo

Na noite de quarta-feira, 03/07, por volta das 20h30, o Centro Integrado de Operações da Brigada Militar de Bento Gonçalves despachou uma equipe do policiamento ostensivo para atender uma ocorrência de ameaça na região de Vale Aurora, no distrito de Faria Lemos, perto da divisa com Monte Belo do Sul.

Em contato com o comunicante da ocorrência, este relatou que seu vizinho, de 46 anos, havia lhe ameaçado com uma arma

branca (faca, facão, canivete, etc.).

Ao chegar à residência, a equipe da Brigada Militar foi recebida por disparos de arma de fogo pelo homem de 46 anos, que foram revidados pelos policiais militares até cessar a agressão.

Durante o confronto, os dois soldados foram atingidos nos braços e nas pernas, sendo necessário o uso de torniquetes.

O homem também foi atingido, sendo socorrido pelo Serviço de Atendimento Móvel de Urgência (SAMU) e encaminhado ao Hospital Tacchini, em Bento, onde recebeu atendimento médico e não corre risco de morte. Ele ficou sob custódia. O estado de saúde dos policiais militares era estável.

Com o autor dos disparos foi apreendido um revólver calibre .38, com cinco munições deflagradas e uma intacta, e um rifle calibre .22 LR. A ocorrência foi apresentada na Delegacia de Polícia de Pronto Atendimento (DPPA) de Bento Gonçalves.

✓ Uma mulher, identificada como Crislaine Subtil Elisio, de 32 anos, foi morta com golpes de arma branca (faca, canivete, etc.), na madrugada de quinta-feira, 04/07, no bairro Primeiro de Maio, em Caxias do Sul. Conforme informações do delegado Raone Nogueira, a suspeita é de feminicídio. A vítima morava com um companheiro, que fugiu do local, sendo o principal suspeito pelo crime. Crislaine foi localizada pela Brigada Militar na porta da residência, já ferida. O SAMU atestou o óbito. A Polícia Civil, por meio da Delegacia Especializada no Atendimento à Mulher (DEAM), vai investigar o caso.

Visite o Rio Grande do Sul



# Nosso carinho segue reservado pra você.

Esperamos sua visita de braços abertos,  
com muita hospitalidade, sabores e atrações  
que ficarão na sua memória.

 @laghettohoteis laghettohoteis.com.br

**LAGHETTO**  
HOTÉIS, RESORTS & EXPERIÊNCIAS

PORTO ALEGRE • GRAMADO • CANELA • RIO GRANDE  
BENTO GONÇALVES

## Vacina BCG

# 95% dos bebês nascidos no primeiro semestre no RS já foram vacinados

*A vacina previne contra tipos graves de tuberculose; essa vacina é a responsável por deixar a famosa cicatriz no braço*

### Lucas Marques

Entre as primeiras vacinas indicadas para recém-nascidos está a BCG, que previne contra as formas mais graves da tuberculose, como a tuberculose miliar e a meningite tuberculosa. De acordo com o Programa Nacional de Imunizações (PNI) do Ministério da Saúde, nos seis primeiros meses de 2024, a cobertura vacinal desse imunizante atingiu 75,3% em todo o país. O número já se aproxima do índice preliminar de todo o ano de 2023, quando 79,1% das crianças menores de um ano foram vacinadas. No Rio Grande do Sul, 95,15% dos bebês já receberam o imunizante neste primeiro semestre.

A tuberculose é transmitida pela bactéria *Mycobacterium tuberculosis*, mais conhecida como bacilo de Koch. Além de atingir os pulmões, os ossos, rins e meninges também são afetados. Os principais sintomas são tosse – que pode con-

ter sangue -, falta de ar, dor no peito, fraqueza, perda de peso, febre e sudorese ao final do dia.

O Ministério da Saúde recomenda que a dose seja aplicada o mais precocemente possível logo após o nascimento em bebês com mais de dois quilos. Caso não seja possível administrar ainda na maternidade, a vacinação deve ocorrer na primeira ida à Unidade Básica de Saúde (UBS). Depois da aplicação, a reação começa com uma mancha vermelha que evolui para uma pequena ferida e, por fim, a famosa cicatriz no braço direito, que a maioria das pessoas desenvolve. Em Bento Gonçalves, a vacina da BCG é realizada nas unidades de saúde.

A vacina BCG é a porta de entrada para o calendário de vacinação das crianças, segundo Eder Gatti, diretor do Departamento

do Programa Nacional de Imunizações do Ministério da Saúde. “Desde o início de 2023, uma série de ações vem sendo realizadas para reforçar a cultura de vacinação no país, com destaque para a estratégia de microplanejamento, recomendada pela OMS, que consiste em diversas atividades com foco na realidade local de cada Estado e município”, destaca.

A Organização Mundial da Saúde (OMS) estima que, nos países onde a tuberculose é frequente e a vacina integra o programa de vacinação infantil, mais de 40 mil casos anuais de meningite tuberculosa são evitados. Além das crianças, a vacina é indicada para quem convive com pessoas diagnosticadas com hanseníase e estrangeiros com menos de cinco anos que estejam de mudança para o Brasil e não foram imunizados.



Freepik

## A história da BCG e situação da doença

O dia 1º de julho é considerado o Dia da Vacina BCG. A data alusiva ao imunizante retoma a 1º de julho de 1921, quando os cientistas franceses Léon Calmette e Alphonse Guérin anunciaram que haviam atenuado uma bactéria, batizada de Bacilo de Calmette e Guérin (por isso, a sigla BCG), e que com ela era possível combater o bacilo de Koch, causador da tuberculose.

No Brasil, ela começou a ser utilizada em 1927. O Ministério da Saúde, por meio do Programa Nacional de Imunizações (PNI), incorporou a vacina BCG no ca-

lendário nacional de vacinação em 1977. A vacina BCG apresenta uma eficácia elevada, principalmente contra a forma disseminada da tuberculose, com cerca de 78% de proteção.

Segundo o Informe Epidemiológico de 2023 sobre a tuberculose da Secretaria Estadual da Saúde (SES), foram notificados no Rio Grande do Sul, em 2022, mais de 5,2 mil novos casos de tuberculose. A incidência é maior que a nacional: 45,4 casos por 100 mil habitantes no RS contra 36,3 para o país. Os dados de óbitos mais atualizados são de 2021, ano em

que foram registradas 346 mortes no Estado pela doença.

A tuberculose é causada pelo bacilo de Koch, uma bactéria que acomete os pulmões na grande maioria das vezes e pode resultar em doença avançada, levando, inclusive, ao óbito. A transmissão ocorre por meio das vias aéreas, isto é, durante a fala, espirro ou tosse podem ser eliminados bacilos que poderão infectar outras pessoas que estejam no mesmo ambiente. A tuberculose tem cura e deve ser acompanhada de perto assim que surgirem os sintomas.

## Mais Médicos

# RS vai ganhar mais de 270 novos médicos

*Incremento faz parte de nova etapa do programa Mais Médicos; Bento Gonçalves não irá receber novos profissionais*

O governo federal divulgou, na última segunda-feira, 1º/07, que o programa Mais Médicos terá novo edital com 3.184 vagas.

“Quando assumimos, eram menos de 13 mil médicos pelo programa. Hoje, temos cerca de 25 mil”, afirmou a ministra da Saúde, Nísia Trindade, no X. Nas postagens, ela afirmou que o novo edital vai permitir a reposição de vagas, visando chegar a 28 mil médicos.

“O Mais Médicos é uma realidade, e faz diferença, numa Saúde da Família que hoje permite horários de atendimento estendidos, como na Bahia, onde já temos 80% de cobertura”.

### COTAS

A ministra da Saúde acrescentou que, pela primeira vez, o edital seguirá a política de cotas. “São 20% das vagas para grupos étnico-raciais, e 9% para pessoas com deficiência. Seguimos assim nossa visão de inclusão. Vamos divulgar o edital! Temos muitos médicos aguardando essa oportunidade”.

### INSCRIÇÕES

As inscrições finalizam neste sábado, 06/07. Podem participar da seleção os seguintes profissionais: médicos formados em universidades brasileiras ou com diplomas revalidados no Brasil, com registro no Conselho Regional de Medicina (CRM); médicos brasileiros com habilitação para exercer a profissão no exterior; médicos estrangeiros com habilitação para exercer a profissão no exterior.

No Rio Grande do Sul, são 276 vagas, sendo o segundo Estado com mais oportunidades. Bento Gonçalves não está incluída na nova leva de profissionais. Caxias do Sul (7) e Carlos Barbosa (1) são exemplos de cidades da Serra Gaúcha que terão novos médicos.

## Cuidar Tchê 60+

# Programa para idosos afetados pelas enchentes

Foi lançado na segunda-feira, 1º/07, o projeto Cuidar Tchê 60+, que beneficiará 1,9 mil idosos que foram afetados pelas enchentes recentes no Rio Grande do Sul. A iniciativa fornecerá kits de itens essenciais no valor de R\$ 3 mil. Serão investidos R\$ 6 milhões, oriundos do Fundo Estadual da Pessoa Idosa (Funepi), gerido pela Secretaria de Desenvolvimento Social (Sedes).

Os kits são personalizáveis, ou seja, os idosos poderão escolher artigos que somem até R\$ 3 mil em quatro categorias: cozinha, dormitório, mobilidade e eletroeletrônicos. Na categoria cozinha, podem ser adquiridos fogão, refrigerador, mesa, cadeiras, filtro de água, jogos de panela, pratos, copos e talheres. A categoria dormitório inclui jogos

de lençol, toalhas, cobertores, travesseiros, colchões e camas. Já a categoria mobilidade abrange cadeira de rodas, muleta e andador, ao passo que máquina de lavar e televisão fazem parte dos eletroeletrônicos.

Nesta primeira etapa, serão contemplados idosos de 13 municípios - Bento Gonçalves não está incluída nesta primeira fase.

Para receber o kit, é necessário que o idoso atenda a alguns requisitos. Além de ter a partir de 60 anos, é necessário ter sido atingido pelas enchentes, residir em municípios com decreto de calamidade e estar no Cadastro Único com renda per capita de até R\$ 109. Famílias que possuam mais de um idoso recebem apenas uma vez o benefício.

## C. Barbosa

# 84 bolsas de sangue



Hospital Tacchini Carlos Barbosa

Resultado da parceria entre o Hospital Tacchini Carlos Barbosa (HTCB) e a prefeitura de Carlos Barbosa, a 2ª edição do Dia D de Doação de Sangue de Carlos Barbosa em 2024 incrementou 84 novas bolsas de sangue ao estoque do Hemocentro Regional de Caxias do Sul. As coletas, que podem gerar até 336 bolsas de hemocomponentes, foram realizadas durante toda a quarta-feira, dia 26, na instituição de saúde barbosense.

No primeiro dia D de coletas em Carlos Barbosa em 2024, realizado em março, foram contabilizadas 87 bolsas de sangue doadas. Para alcançar o resultado expressivo, foram disponibilizadas mais vagas para doação, já prevendo possíveis inaptidões. Desta vez, 16 pessoas não puderam doar em função dos parâmetros de saúde exigidos para coleta.

“A solidariedade demonstrada pela nossa comunidade é verdadeiramente inspiradora e vital para salvar vidas. Cada doação feita tem um impacto imenso e nos ajuda a garantir que nossos pacientes recebam o tratamento necessário. Mais uma vez vimos um número expressivo de pessoas se unirem em prol de uma causa tão nobre”, descreve Luana Foiatto, enfermeira responsável pela Agência Transfusional do Hospital Tacchini Carlos Barbosa.

O próximo evento de doação está previamente agendado para o dia 18 de setembro.

## Laboratório Tacchini

- Coleta domiciliar;
- Exames exclusivos, como o de detecção de Alzheimer;
- Postos de coleta para clientes Tacchimed e particular no Shopping L'américa e no Mall do Novo Hospital Tacchimed.



Publicações Legais



**PROCESSO DE SELEÇÃO**  
Nº. SC001182024DR  
Entidade Promotora: SESI/RS.

Processo de Seleção: Nº. SC001182024DR: **IMPLANTAÇÃO DE ESCOLA DE ENSINO MÉDIO E CONTRATURNO NA UNIDADE OPERACIONAL SESI BENTO GONÇALVES/RS.**  
Data e hora de encerramento de envio de propostas: 17/07/2024 10 horas.

Demais informações estão disponíveis no site <http://compras.sistemafierns.org.br>.

Porto Alegre, 05 de julho de 2024.  
Rafael Bolsson da Costa  
Analista de Processo de Seleção

Saúde de todos

# Atenção Integral à Saúde LGBT completa 10 anos no RS



Na última sexta-feira, 28 de junho, foi celebrado o Dia Internacional do Orgulho LGBTQIAP+. No Rio Grande do Sul, a data marcou os 10 anos de criação da Política de Atenção Integral à Saúde da População LGBT. Criada em 2014 pela portaria 343, a política é uma das ferramentas para combater preconceitos e promover a universalidade e a integralidade no âmbito do Sistema Único de Saúde (SUS).

Completando uma década em 2024, a política estadual foi escrita pelo psicólogo Ângelo Brandelli Costa, atualmente professor da pós-graduação de Psicologia e Medicina da Pontifícia Universidade Católica do Rio Grande do Sul (PUCRS), que na época era consultor da Unesco na SES. O documento foi inspirado na portaria nº 2.836 do Ministério da Saúde, publicada em 2011, que previa a Política Nacional de Saúde Integral de Lésbicas, Gays, Bissexuais, Travestis e Transsexuais.

O Rio Grande do Sul foi pioneiro na criação de uma política pública numa época em que os demais estados ainda não haviam se organizado.

Em solo gaúcho, um comitê técnico e político formado em 2014, com enfoque na participação social no SUS, foi o caminho pelo qual começaram a se desenhar as diretrizes da política. "Havia um olhar para populações vulneráveis, mapeamentos de atenção à violência no âmbito do SUS e participação

de mulheres para a formação de política de saúde da mulher. Foi a partir daí que se observou a necessidade de organizar, também, as demandas da população LGBT", relembra Costa.

Conforme explica o psicólogo, no início a iniciativa surgiu muito mais como um instrumento de reforço do ponto de vista estratégico do Estado, englobando a ideia de que as pessoas devem ser tratadas na sua integralidade, com todas as suas demandas de saúde, e com acesso universal aos serviços.

"Sem uma política é difícil mobilizar pessoas que não tenham uma proximidade com a temática e com a urgência desses assuntos. É superimportante que se consiga pensar o Estado em termos de serviços, de atenção integral, em estratégias contra discriminação", salientou o psicólogo ao fazer um balanço da política escrita há uma década.

**CARTILHA**

O MPRS lançou a cartilha "Conheça 6 direitos da população LGBTQIAPN+". O material traz informações sobre o direito ao reconhecimento da união estável homoafetiva e do casamento civil entre pessoas do mesmo sexo; ao nome social; à alteração do nome e sexo no registro civil, à criminalização da homotransfobia, à adoção e à doação de sangue. A cartilha traz ainda explicações de como as pessoas podem acessar estes direitos o papel do Ministério Público.

Jogo dos Sete Erros na página 14

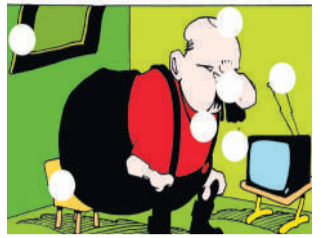

**Solução**

S	O	O	S	V	X	V	C
R	V	R	P	S	N	O	C
V	N	E	S	E	R	I	B
M	B	C	V	O	N		
S	I	R	I	R	E	D	O
S	V	E	S	A	T	Z	T
V	D	D	T	V	N	V	B
R	E	R	E	U	D	V	V
B	O	S	V	B	I	V	
E	M	O	M	E	V	C	
Z	O	T	O	I			
T	O	D	O	C	O		
R	A	U	R	E	T	R	A
R	A	J	A	F	L	O	R
P	T	O	B				

Mais atendimentos

## Coordenadoria da Mulher de Bento e Centro Revivi em novo espaço

Desde 2021, o órgão já realizou mais de 6,5 mil atendimentos

O Centro Revivi e a Coordenadoria da Mulher de Bento Gonçalves estão atendendo em um novo espaço, no Complexo Administrativo, ao lado do Serviço Especializado em Segurança e Medicina do Trabalho (SESMT), desde o mês de maio.

O local atende a demanda de crescimento do trabalho de enfrentamento da violência contra a mulher, já que, conforme os da-

dos dos órgãos, desde 2021, foram realizados mais de 6,5 mil atendimentos e 400 palestras em escolas, igrejas, empresas, além do projeto Caravana da Mulher, que tem o objetivo de difundir as informações sobre os tipos de violência e os canais de denúncia.

De acordo com a prefeitura de Bento, a Coordenadoria da Mulher e o Centro Revivi são referências no Estado. A unidade recebe grupos de outros municípios que vêm visitar as dependências dos órgãos, visando implementar algumas ações em suas cidades. Em outubro de 2023, Bento Gonçalves foi sede do I Seminário da Serra

Gaúcha de Enfrentamento a Violência contra a Mulher, com palestras com desembargadores, juízes, debatendo os assuntos.

Na segunda, 1º/07, a Coordenadoria de Bento participou de reunião virtual com a ministra das Mulheres, Cida Gonçalves. No encontro foram debatidas ações de ajuda às mulheres afetadas pelo desastre ambiental que atingiu o Estado entre abril e maio. "Muitas mulheres estão sofrendo, pois muitas são o pilar, o sustento, o chefe da família, e é preciso levar ao conhecimento da ministra sobre as consequências desta situação", ressaltou a coordenadora Patrícia da Rold.

# MEGA RANCHO



Costela bovina Campo Nobre kg

29,98



Picanha fatiada kg

39,98



**Super Oferta**

Alcatra bovina kg

39,98



Energético Baly 2L

11,99



Entrecot Best Beef kg

49,98



Linguiça toscana Dália kg

15,99



Costela grill suína kg

19,98



Fraldinha bovina Friboi kg

29,98



**Super Oferta**

Cerveja Budweiser 473ml

3,97



Mistura láctea condensada Italac 395g

2,99



Maminha bovina kg

44,98



**Super Oferta**

Lava-roupas Girando Sol 1,6kg

12,99



Ofertas válidas em Garibaldi e Bento Gonçalves de 05 a 07/07/2023 ou enquanto durarem os estoques. Estoque de 1.000 un/kg por produto. Limite de 6un ou 6kg por cliente. Fotos meramente ilustrativas. Proibida a venda de bebidas alcoólicas para menores de 18 anos.

## Frio

## Fenômeno La Niña deve chegar ao Rio Grande do Sul no fim do inverno e início da primavera

**A previsão trimestral indica chuvas ainda acima da média em julho e agosto em parte do Rio Grande do Sul**

A tendência atual de esfriamento no Oceano Pacífico deve evoluir para um fenômeno La Niña nos próximos meses, especialmente a partir da segunda metade do inverno e decorrer da primavera. É o que prevê o Boletim trimestral do Conselho Permanente de Agrometeorologia Aplicada do Estado do Rio Grande do Sul (Copaaergs), coordenado pela Secretaria da Agricultura, Pecuária, Produção Sustentável e Irrigação (Seapi). As previsões apresentadas pelo boletim são baseadas no modelo estatístico do Instituto Nacional de Meteorologia (Inmet).

A previsão trimestral indica chuvas ainda acima da média em julho e agosto no norte e parte do centro-leste do Estado, especialmente na faixa nordeste, área mais provável à ocorrência de chuvas volumosas. Demais áreas do sul e oeste com chuva irregulares, próximas da média, com probabilidade de ficar ligeiramente abaixo da média entre o sul oeste,

especialmente em agosto.

Para setembro, as chuvas ficam próximas da média na maioria das regiões do Rio Grande do Sul, podendo ficar ligeiramente abaixo no sul do Estado. Pontualmente, devido à passagem de sistemas frontais, ainda há risco de chuva forte localizada.

No trimestre, as entradas de massas de ar de origem polar devem ser frequentes, intercaladas com períodos de aquecimento. Portanto, ondas de calor se alternado com ondas de frio são prováveis. Em média, as anomalias de temperatura devem ficar ligeiramente abaixo do normal no sul e oeste, enquanto as anomalias ligeiramente acima da média devem se concentrar mais no extremo norte-nordeste do Estado. Há chance maior de geadas no Rio Grande do Sul em todo o trimestre, tanto em julho e agosto, quanto em setembro, com a possibilidade de ocorrência de geada tardia.

O boletim do Copaaergs é elaborado a cada 3 meses por especialistas em Agrometeorologia de 14 entidades estaduais e federais ligadas à agricultura ou ao clima.

## Frio de 'renguear cusco' em Bento

**Lucas Marques**

O inverno tem seu charme, mas também seus desafios. As baixas temperaturas, amadas por uns e odiadas por outros, chegaram com tudo no último final de semana em boa parte do Rio Grande do Sul. A Serra Gaúcha, conhecida pelo inverno intenso e que é atrativo para moradores e turistas, registrou temperaturas negativas entre sábado, 29/06, e domingo, 30/06.

Na manhã de domingo, Bento Gonçalves chegou a registrar -2°C, primeira vez que o município teve temperatura negativa neste inverno. Os gramados amanheceram cobertos de gelo, visto a geada intensa. Logo cedo, era possível avistar a cor branca tomando conta das

plantações no interior da cidade.

Maria Souza, moradora da cidade há 30 anos, é fã do inverno, mas concorda que o frio intenso é desafiador. "Eu gostaria de ficar na minha cama, mas tenho que sair trabalhar. O inverno é ótimo para aquela janta com os amigos, aquele vinho, mas levantar cedo e encarar o vento frio, não é fácil", afirma.

Carlos Oliveira, morador do bairro São Roque, acredita que no inverno precisa fazer frio. "É o esperado da estação, né? Eu bem que gostaria de curtir mais, mas tenho que trabalhar. Adoro o frio, mesmo que seja mais complicado em alguns momentos, mas nada que um chimarrão bem quente não ajude", pontua.

Segundo a Climatempo, uma

Júlia Milani



## Cuidados

## Frio intenso pode gerar problemas de saúde

Júlia Milani



O frio pode gerar bons momentos, contudo, é necessário ficar atento aos problemas que ele pode causar nas pessoas. Na segunda-feira, 1º/07, por exemplo, o Instituto Nacional de Meteorologia (Inmet) chegou a emitir alerta laranja para a forte onda de frio no Estado, além de parte de Santa Catarina.

O frio, quando muito intenso, pode causar problemas graves de saúde. De acordo com a Secretaria Estadual da Saúde (SES), o tempo frio aumenta o risco de doenças cardiovasculares e respiratórias. Qualquer pessoa pode ser afetada pelo frio, porém, aqueles com maior risco de doenças/agravos incluem idosos, crianças, pessoas com doenças crônicas ou com limitações físicas/mentais. Pessoas que tomam certos medicamentos ou com desnutrição também correm maior risco de doenças relacionadas ao frio.

SÃO SINTOMAS COMUNS RELACIONADOS AO FRIO:

- **Respiratório:** aumento da secreção de muco, falta de ar, res-

piração ofegante, tosse;

- **Cardiovascular:** mudança de cor nos dedos das mãos e dos pés, dor, dormência, sensação de cócegas;

- **Musculoesquelético:** dor, rigidez, inchaço, movimento restrito, formigamento, fraqueza muscular;

- **Dermatológico:** coceira, lesões cutâneas, pele pálida, vermelhidão, edema.

ALGUMAS DOENÇAS E AGRAVOS RELACIONADOS AO FRIO:

- **Respiratório:** asma, doença pulmonar obstrutiva crônica, infecções respiratórias;

- **Cardiovascular:** doença coronariana e outras doenças cardíacas, infarto agudo do miocárdio, acidentes cerebrovasculares, fenômeno de Raynaud;

- **Músculo-esquelético:** síndrome do túnel do carpo, síndrome do pescoço tenso, tenossinovite, peritendinite;

- **Dermatológicas:** urticária, frieiras, psoríase, dermatite atópica, lesões como ulceração pelo frio, hipotermia e quedas.

## Apoio necessário

## Chegada do frio gera preocupação com as pessoas em vulnerabilidade em Bento Gonçalves

**A Casa de Passagem de Bento Gonçalves está localizada na rua Francisco Navarini, 136; o atendimento noturno ocorre das 19h às 7h**



Prefeitura Bento

turno ocorre das 19h às 7h.

A coordenadora do Centro de Referência de Assistência Social (Creas), Francynne Minuscoli Gonçalves, afirma que as pessoas em situação de rua precisam ter acesso aos direitos sociais, além de fortalecer os vínculos familiares e comunitários para superar a atual condição. "Com a queda brusca das temperaturas em nosso município, a busca ativa das pessoas em situação de rua no período noturno é de extrema importância, considerando os riscos que estão expostos nas ruas, sendo estes elevados com as baixas temperaturas".

Wagner Dalla Valle, secretário de Esportes e Desenvolvimento Social, explica que a Casa de Passagem é um espaço totalmente adequado para receber essas pessoas, com três quartos masculinos, um quarto feminino e a capacidade de receber até 20 cidadãos. Hoje, atuam três monitores por turno e uma higieniza-

dora para a organização da casa.

"Na Casa de Passagem é ofertado espaço para pernoite, higiene pessoal e alimentação. Também é realizada a higienização das roupas dos usuários do local", detalha o secretário.

Ainda de acordo com Dalla Valle, os usuários têm um prazo de oito dias de acesso à Casa de Passagem, podendo ser prorrogado em casos de tratamento de saúde e comprovação de vínculo de trabalho. É comum que as pessoas fiquem na Casa enquanto aguardam receber o primeiro salário para posterior encaminhamento à moradia fixa. "Cabe ressaltar que a Casa de Passagem é um espaço de estadia provisório, que serve como um ponto de apoio para a reestruturação do indivíduo, visando o fortalecimento de sua autonomia para que possa superar a situação de vulnerabilidade em que se encontra. As pessoas em situação de rua do município de

Bento Gonçalves recebem acompanhamento pelo Serviço Especializado em Abordagem Social do CREAS, que busca a resolução de necessidades imediatas e o acesso dos usuários às diversas políticas públicas através dos diversos encaminhamentos - documentação, emprego, saúde, educação e os demais que se fizerem necessários", pontua.

O Serviço de Abordagem Social possui sua sede no CREAS (rua Caetano Darolt, nº 434, bairro Progresso) e desenvolve um trabalho de busca ativa e atendimento por demandas nas ruas da cidade. O atendimento é de segunda a sexta-feira, das 8h às 17h, e em tempo integral para recebimentos de demandas pelo WhatsApp (54) 99222-8259.

Outro serviço disponível para a população é a Central do Agasalho. Pessoas cadastradas no Cadastro Único da cidade podem comparecer no local, nas terças e quintas, das 8h às 12h e das 13h às 17h, e retirar peças de roupas e calçados. A Central está localizada na avenida Osvaldo Aranha, bairro Juventude, 1105 (embaixo da Secretaria de Finanças).

Caso os cidadãos tenham interesse em pegar doações, mas não têm cadastro único, precisam comparecer em algum dos Centros de Referência de Assistência Social (CRAS) do município e se cadastrar.

## Pet no frio

## Cachorros: cuidados com cinomose no inverno

**A cinomose é uma doença infectocontagiosa grave que afeta os cães e é causada por um vírus**

Freepik



Com a chegada do inverno, os animais de estimação necessitam de um cuidado a mais para evitar possíveis doenças. O Bento Pet tem alertado para os riscos da cinomose, uma das principais enfermidades que afetam os cães nesta época do ano, devido ao clima frio e seco.

A veterinária do departamento, Débora Zaro, explica a doença. "A cinomose é uma doença infectocontagiosa grave que afeta os cães e é causada por um vírus. Ela é altamente contagiosa e costuma acometer cães que ainda não concluíram o esquema vacinal (filhotes) ou animais sem vacina. A cinomose é uma doença canina, não afeta os gatos e outros animais", disse.

A transmissão da doença é feita por meio de secreções de contato direto e indireto. "O cão infectado elimina o vírus pela urina, fezes e secreções (nasal e ocular) contaminando objetos (casinhas, cobertores, potes, etc.) e outros cães que tiverem acesso ao local, podendo sobreviver até 90 dias no

ambiente. Portanto, é importante evitar seu contato com outros cachorros durante o período em que está doente. A vacinação é o melhor método de prevenção da doença", afirma.

Os principais sintomas são: apatia, perda de apetite, lesões de pele (pústulas), diarreia, vômito, febre, secreções oculares, secreções nasais (pus), convulsões, paralisias, contrações involuntárias dos músculos e falta de coordenação.

Todos os animais que estão sob a tutela do Bento Pet e que estão disponíveis para adoção são vacinados e recebem os cuidados veterinários por parte da equipe, para garantir o bem-estar de cada um. A população pode conhecer os animais que estão aptos para adoção entrando em contato através dos telefones (54) 3055-7115 e/ou (54) 99274-4262.





## A OdontoTop - Hospital do Dente de Bento Gonçalves foi premiada com 7 troféus



Clínica destaque em **Implantes Dentários**



Programa de excelência e performance

### PERFORMANCE

**2.7** anos desde a inauguração

**5900** pacientes

**18 MIL** procedimentos

**21** colaboradores

**13** dentistas especializados em todas as áreas da odontologia



**Vem fazer parte da família OdontoTop**



R. Gen. Gomes Carneiro, 130 - Centro  
Bento Gonçalves 📞 (54) 99292.4545

## IPVA

## Governo deve arrecadar mais de R\$ 4,5 bilhões

Os dados são prévios, segundo a Receita Estadual, mas indicam que mais de 3,2 milhões de veículos tiveram o imposto quitado

De acordo com o balanço preliminar da Receita Estadual, divulgado na última segunda-feira, 1º/07, o Imposto sobre a Propriedade de Veículo Automotor (IPVA) 2024 relativo a 3,2 milhões de veículos foi pago até a última sexta-feira, 28/06, data de vencimento do tributo à vista e parcelado. O número representa 82% da frota tributável do Rio Grande do Sul, que é de 3,9 milhões de automóveis.

Em termos de valores, o Estado arrecadou R\$ 4,5 bilhões até a mesma data, um aumento nominal (sem descontar a inflação) de R\$ 150 milhões em relação ao mesmo período do ano passado. O montante equivale a 87% da receita projetada para 2024 com o tributo.

De acordo com o levantamento, a cidade com maior índice de contribuintes em dia é Nova Roma do Sul, na Serra Gaúcha, com 95,6% pagantes. O município com a maior inadimplência é Chuí, no Sul, onde 67% dos proprietários de automóveis quitaram o tributo.

Devido às enchentes, o governo prorrogou a data de vencimento do tributo, que antes era 30 de abril, por dois meses, mantendo os descontos de Bom Motorista e Bom Cidadão, os quais poderiam garantir uma redução de até 20% do valor total do imposto. As medidas integraram parte do pacote de apoio aos contribuintes, implementado para auxiliá-los no cumprimento das obrigações fiscais.

O atraso no pagamento do IPVA implica o pagamento de multa de 0,334% ao dia, até o limite de 20%, mais a incidência de juros. Além disso, há a possibilidade de inscrição em Dívida Ativa após mais de dois meses de inadimplência. O motorista que perder o prazo de vencimento pode ter o veículo apreendido e arcar com custos de multa, serviços de guincho e depósito do DetranRS, caso seja flagrado em circulação.

### MAIS SOBRE O IPVA

- **Quem paga:** todos os proprietários de veículos automotores fabricados a partir de 2005, exceto os isentos por lei.

- **Como pagar:** para quitar o imposto, o proprietário deve apresentar o Certificado de Registro e Licenciamento do Veículo (CRLV). Junto com o IPVA, é possível pagar a taxa de licenciamento e multas de trânsito.

- **Onde consultar o valor e gerar o QR Code:** no aplicativo IPVA RS, disponível na App Store ou Google Play, ou no site da Fazenda.

## Preocupante

## RS tem saldo positivo nos empregos em maio; Bento tem perdas graves

Bento não teve a mesma sorte e perdeu cerca de 180 postos

O Rio Grande do Sul registrou saldo positivo de 47.125 empregos formais de janeiro a maio de 2024. Foram 675.057 admissões e 627.932 demissões no período, de acordo com o Cadastro Geral de Empregados e Desempregados (Novo Caged) do Ministério do Trabalho e Emprego (MTE).

"Mesmo com as consequências das cheias no Estado, o Rio Grande do Sul permanece com índices positivos de empregabilidade em 2024. Agora, estamos focados em manter os postos de trabalho, oferecer possibilidades de qualificação e requalificação e apoiar os microempreendedores individuais", destacou o secretário de Trabalho e Desenvolvimento Profissional, Gilmar Sossella.

Em maio, impactado pela enchente histórica, o Estado perdeu 22,2 mil postos com carteira assinada. A indústria apresentou saldo negativo de 6.586 vagas

de trabalho formais. O comércio teve queda de 5.520 vagas, seguido da agropecuária, com menos 4.318 postos.

Sossella destacou que o Estado atua junto ao governo federal e aos municípios para a retomada econômica. "Estamos remodelando programas com atenção prioritária nos 95 municípios em situação de calamidade pública para reverter esse momento", afirmou.

### BENTO GONÇALVES

Apesar do número positivo no Estado, Bento Gonçalves não teve a mesma performance. Segundo levantamento realizado pelo Observatório do Trabalho da Universidade de Caxias do Sul (UCS), que divulga a Carta Mensal do Mercado Formal de Trabalho, Bento registrou a perda de 183 postos de trabalho. A construção foi a que mais abriu vagas, tendo saldo positivo de 37. O setor de serviços apresentou a maior perda, tendo saldo negativo de -135.

Mesmo que o setor de serviços tenha sido o mais prejudicado, o impacto das chuvas resultou em saldo negativo de vagas

em todos os setores econômicos de Bento Gonçalves, exceto na construção, como demonstram também os dados do Observatório da Economia (Oecon), organizado pelo Centro da Indústria, Comércio e Serviço de Bento Gonçalves (CIC-BG).

Esses dados reforçam o acumulado positivo na geração de empregos em 2024, apesar da tragédia climática. O saldo de vagas nos primeiros cinco meses do ano em Bento Gonçalves chega a 1.261 admitidos a mais do que demitidos. Apesar de uma redução, também no acumulado, nos serviços, Bento Gonçalves teve uma variação de 38,9% em relação ao mesmo período de 2023. No país, a variação comparada com o último ano foi de 24,5%, e no Rio Grande do Sul, negativa, de 11,9%. Com estes números, Bento Gonçalves fechou o mês de maio como o 7º município gaúcho com o melhor saldo de vagas de empregos no ano. Duas posições a mais do que no mês anterior.

"Ainda é necessário verificar por um período os impactos no município provocados pela tragédia climática, mas, mantendo o ritmo de crescimento desde agosto de 2021, a tendência é de Bento Gonçalves acumular novamente mais de 49,9 mil empregos em junho deste ano, um pouco acima do observado em maio", avalia Fabiano Larentis, que organiza o levantamento do Oecon.

Setor	Maio de 2024				Acumulado		12 meses	
	Adm.	Des.	Saldo	Var. %	Saldo	Var. %	Saldo	Var. %
Agropecuária	4	7	-3	-3,37%	-6	-8,51%	8	-1,14%
Indústria	802	849	-47	0,24%	723	3,88%	351	1,68%
Construção	164	127	37	1,62%	185	8,68%	188	5,07%
Comércio	365	400	-35	-0,48%	66	0,94%	103	0,56%
Serviços	555	690	-135	-0,89%	293	2,00%	338	2,23%
<b>Total</b>	<b>1.890</b>	<b>2.073</b>	<b>-183</b>	<b>-0,41%</b>	<b>1.261</b>	<b>2,95%</b>	<b>988</b>	<b>1,65%</b>

Fonte: Novo Caged - MTE. Elaboração: Observatório do Trabalho - UCS

## Exportações

## US\$ 7,4 bi para o RS

As exportações do Rio Grande do Sul somaram US\$ 7,4 bilhões entre janeiro e maio de 2024, uma queda de 12,9%, que equivale a US\$ 1,1 bilhão, em relação ao mesmo período do ano anterior. Ainda assim, o valor atingido é o quinto maior da série histórica, iniciada em 1997. No ranking brasileiro dos principais estados exportadores, o RS ocupa a sétima colocação, sendo responsável por 5,6% do total exportado pelo país.

Os dados foram divulgados na terça-feira, 02/07, pelo Departamento de Economia e Estatística, vinculado à Secretaria de Planejamento, Governança e Gestão (DEE/SPGG). O estudo aponta que, embora o período analisado inclua os dados do mês de maio, quando o Rio Grande do Sul foi afetado de forma severa por enchentes, ainda não é possível constatar de forma nítida os efeitos do episódio nas exportações.

Entre janeiro e maio de 2024, o Rio Grande do Sul exportou para 180 destinos. A China se manteve como o principal comprador, respondendo por 19,8% do total das exportações. Completam o ranking a União Europeia (13,6%) e os Estados Unidos (9,9%).

Os destinos que apresentaram a maior alta nos primeiros cinco meses do ano foram Filipinas (mais US\$ 171,3 milhões, 797,8%); China (mais US\$ 162,6 milhões, 12,4%); e Coreia do Sul (mais US\$ 66,0 milhões, 38,6%)

## Pesquisa

## Cidades atingidas pelas enchentes tiveram entre 84% e 92% dos empregos afetados

Em todas essas cidades, ao menos 23,3 mil estabelecimentos privados teriam sido diretamente atingidos, assim como 334,6 mil postos de trabalho

Uma estimativa divulgada pelo Instituto de Pesquisa Econômica Aplicada (Ipea) na quarta-feira, 03/07, revelou que, nos municípios do Rio Grande do Sul mais prejudicados pelas inundações do final de abril e início de maio, a proporção de postos de trabalho formais afetados ficou entre 84% e 92%. O percentual de estabelecimentos privados atingidos nesses mesmos municípios - Eldorado do Sul, Roca Sales e Muçum - situa-se entre 74% e 82%.

As estimativas dão uma ideia da dimensão da tragédia que devastou o RS. Pelo menos 27% dos estabelecimentos e 38% dos postos de trabalho de Porto Alegre foram diretamente atingidos. O estudo publicado pelo Ipea analisou de que forma as enchentes afetaram os estabelecimentos (não incluídas residências, empresas públicas ou da administração pública) e postos de trabalho (formais, com carteira assinada) nos 418 municípios gaú-

chos onde foi decretado estado de calamidade ou de emergências.

Em todas essas cidades, ao menos 23,3 mil estabelecimentos privados (9,5% do total nesses municípios) teriam sido diretamente atingidos, assim como 334,6 mil postos de trabalho (o equivalente a 13,7% do total). Segundo dados do Sistema de Escrituração Digital das Obrigações Fiscais, Previdenciárias e Trabalhistas (eSocial) utilizados na pesquisa, os 418 municípios apresentavam, em abril de 2024, 243,7 mil estabelecimentos privados e 2,45 milhões de empregos formais. A pesquisa não identificou estabelecimentos privados afetados por enchente ou deslizamento de terra em Bento Gonçalves.

O georreferenciamento dos endereços realizado pelos autores do estudo permitiu identificar, com boa precisão espacial, a localização de mais de 215,0 mil desses 243,7 mil estabelecimentos (88,2% do total). Se a proporção de estabelecimentos e empregos atingidos entre os endereços não geolocalizados for a mesma encontrada entre os endereços encontrados com precisão espacial aceitável, o número total de estabelecimentos atingidos poderia subir de 23,3 mil para quase 26,3 mil, e o número de empregos subiria de 334,6 mil para 378,5 mil.

Para a elaboração da Nota Técnica do Ipea, foram utilizados dados da mancha de impacto oficial



Agência Brasil

das enchentes publicada em 27 de junho, pelo Instituto Nacional de Pesquisas Espaciais (Inpe), e dados do eSocial de abril e junho de 2024, compartilhados pelo Ministério do Trabalho e Emprego (MTE). A mancha de impacto das inundações e dos deslizamentos de terra e lama atingiu uma área de aproximadamente 16.126 km².

"O Ministério do Trabalho criou um programa emergencial de transferência de renda para os trabalhadores com carteira assinada que foram atingidos pelas enchentes no Estado. O critério de elegibilidade para determinar se um trabalhador tem ou não o direito de receber essas transferências de recursos do Ministério é se essa pessoa trabalha com carteira assinada em um estabelecimento que foi atingido pelas enchentes. Para isso, precisamos saber a localização de cada estabelecimento", explicou Rafael Pereira, técnico de planejamento e pesquisa do Ipea e um dos autores da nota.

# CARLINHOS CARNEIRO

**CELEBRANDO 25 ANOS DE BIDÊ OU BALDE**

**11/07 20H**

**R\$20** (COMÉRCIO, SERVIÇOS, EMPRESÁRIOS E MEIA-ENTRADA) **R\$40** (PÚBLICO GERAL)

**ETIENE E ALL STARS**

**SHOW DIVAS DO ROCK**

**9/07 20H**

**GRATUITO\***

**CONCERTO DINOSSAUROS DO ROCK**

**12/07 19H30**

**GRATUITO\***

\*Sugere-se a doação de 1Kg de alimento não perecível.

**FUNDAÇÃO CASA DAS ARTES**  
**R. HERNY HUGO DREHER, 127**

Apoio: 
Realização:

**3G EXTINTORES**  
Três G do Brasil Extintores Ltda  
www.tresgextintores.com.br  
comercial@3gextintores.com.br  
(54) 3451 6699

**São Francisco**  
CENTRO VETERINÁRIO  
(54) 2621 5913 • 99926 2392  
Rua Victório Carraro, 1031,  
Santa Marta • Bento Gonçalves  
cvsfredericocodesis@hotmail.com

**MECÂNICA MOTORCRAFT**  
MECÂNICA GERAL  
TRANSMISSÕES  
BOSCH Service  
(54) 3701 0111 | 54 99633 1533  
Rua Carlos Gomes, 445,  
Bairro São Roque, BG

Mecânica Automotiva  
Multimarcas  
**AUTITEC**  
(54) 3454 5876 | 98445 0713  
autitecmultimarcas@hotmail.com  
Rua Florianópolis, 155  
Botafogo | Bento Gonçalves

**HAVANA** SMOKE  
FREE  
(54) 3055 4744  
Rua Marechal Deodoro, 238,  
Shopping Bento, sala 46,  
Bento Gonçalves

**FARMÁCIA SÃO JOSÉ**  
Matriz: (54) 3453 6516  
Rua Caxias do Sul, 527, Glória  
Filial 1: (54) 3453 1713  
Rua Marcos Valduga, 232,  
Santa Helena  
Filial 2: (54) 3453 6161  
Rua Carlos Cembranel, 28,  
Santa Marta

**CINEX**  
www.cinex.com.br

**GREPAR**  
SUPERMERCADOS  
Faz parte do seu IAF  
54 3449 2466  
Loja 1- Bairro Progresso  
Loja 2- Av. Osvaldo Aranha  
Loja 3- Centro  
Loja 4- Bairro Jardim Glória  
Loja 5- Bairro São Roque  
Loja 6- Bairro Botafogo

**FABRÍCIA ORBACH**  
CORRETORA DE IMÓVEIS  
CRECI 31.177 | CNMI 38.662  
**VENDE-SE:**  

- TERRENO FÁTIMA PROMOÇÃO!: R\$ 99 MIL, 282,00m<sup>2</sup>, aclive. Cód. FAB2445.
- TERRENO VERONA: Lot. Jardim Villarta, 357,69m<sup>2</sup>, plano, 10% entrada + 60 parcelas. Envie sua proposta que analisamos. R\$ 295 mil. Cód. FAB2089.
- TERRENO SANTA MARTA: Lot. Menegotto - 459,08m<sup>2</sup>, R\$ 148 mil. Cód.2453.
- CASA SANTA RITA: 03 dorm, garagem, cercada, área const. 136,54m<sup>2</sup>, terreno 408m<sup>2</sup>, plano, pátio cercado. R\$ 721 mil. Cód. 2424.
- APART. HUMAITÁ: 02 dorm, NOVO, 45,35m<sup>2</sup>, 01 garagem. R\$ 260.000,00. Cód.FAB2418.
- APART. BORG0: 02 dorm; 53m<sup>2</sup>, mobiliado, novo. R\$ 368 mil + box R\$ 46 mil. Cód. FAB2162.
- ÁREA DE TERRAS: VALE DOS VINHEDOS, 2 hectares, plano. R\$ 800 mil. Cód.FAB2437.

 Para ter acesso às fotos dos imóveis entre no site www.fabriciaorbach.com.br, e digite o código (54) 99934 8695 | @fabriciaorbach

**— Venda com Exclusividade —**  
Prédio com apartamento de 3 dormitórios e demais dependências, medindo 173m<sup>2</sup> e no andar térreo duas salas comerciais uma medindo 27,80m<sup>2</sup> e a outra 49,17m<sup>2</sup>, terreno com 390m<sup>2</sup>situado na Rua Caxias do Sul no Bairro Jardim Glória. Todos imóveis com escritura individual e locados.  
**R\$ 790.000**  
54 3701 4743  
54 3452 2612  
www.oliparimoveis.com.br  
Olipar Imóveis  
Consultoria Imobiliária  
CRECI: 37.480  
CRECI: 8.484

**— Fruteira —**  
**São Roque**  
**A sua fruteira!**  
(54) 3451-1370  
(54) 3452-1939  
ABERTA TODOS OS DIAS SEM FECHAR AO MEIO-DIA  
Av. São Roque, 455 - Bairro Universitário  
Bento Gonçalves

**Pinusplac**  
PINUSPLAC INFORMA: FICA PRORROGADA VENDA ESPECIAL DE TERRENOS ATÉ 25 DE JUNHO DE 2024, NAS SEGUINTE CONDICOES: ENTRADA A PARTIR DE 20% / SALDO ATÉ 60 PARCELAS; PREÇO À VISTA COM 6% DE DESCONTO / PARCELADO 01+05 VEZES; VALORES FINANCIADOS CORRIGIDOS PELO INCC-M;  
VENDE-SE TERRENOS: bairro Barracão, em Bento Gonçalves, com toda a INFRAESTRUTURA. Especial para moradia e PAVILHÕES. INFORMAÇÕES: FINANCIAMENTO DIRETO pelo INCC-M ou PREÇO À VISTA COM DESCONTO ESPECIAL. CONTATO: (54) 3449-4444 ou (54) 99981-3000/(54) 98404-5302 - matrículas individuais.  
VENDE-SE: terrenos no bairro Barracão, em Bento Gonçalves, ótima localização, condomínio fechado, com toda infraestrutura, em um belo local, seguro, calmo, com uma paisagem linda. Você pode financiar direto conosco com uma entrada. CORRIGIDO PELO INCC-M. PREÇO À VISTA com desconto ESPECIAL. CONDOMÍNIO RESIDENCIAL VILLAGGIO TOSCANA - últimas unidades. INFORMAÇÕES: (54) 99981-3000, (54) 98404-5302. Pronto para morar. A PARTIR DE R\$ 145.000,00.  
VENDE-SE: condomínio fechado - TERRENOS INDIVIDUAIS - condomínio Ztazione Milano, localizado no bairro Verona, em Bento Gonçalves. Em obras, com preços especiais. PARA MAIS INFORMAÇÕES entre em contato: (54) 98404-5302/(54) 99981-3000 - PREÇOS ESPECIAIS.  
54 3449 4444  
contato@pinusplac.com.br

**Fraporti** Imóveis  
CRECI 24.163-J  
(54) 98114 8872  
www.fraportimoveis.com.br  
Rua Naracy J. Torressan, 09,  
sala 05, bairro Maria Goretti  
**EM CONSTRUÇÃO**  
**BAIRRO BORG0**  
RESIDENCIAL DA VITCI  
2 dormitórios com 54m<sup>2</sup> a 71m<sup>2</sup>  
Rebaixe em gesso  
Piso Porcelanato  
Sacada aberta ou fechada  
Churrasqueira  
Box de garagem  
Opção de personalizar e agregar esperas de água quente e split  
**VALOR A PARTIR DE R\$ 359 MIL ENTRADA PARCELADA**  
R.2-94.838

**PROJETO**  
**EXECUÇÃO**  
Construtora Zanotto  
RUA FORTALEZA, 138-BAIRRO BOTAFOGO  
(54) 3452-0506

**G'Dom** MALHAS  
**CONTRATA:**  
**- ALMOXARIFE DE AVIAMENTOS**  
**- VENDEDORA DE LOJA**  
Rua Tietê, 568, bairro Imigrante, ou enviar currículo para o e-mail pessoal@gdom.com.br ou pelo WhatsApp 54 99943 0355

**SERRANOSSA CONTRATA JORNALISTA**  
Vaga para Bento Gonçalves  
Envie o seu currículo para: currículo@serranossa.com.br  
54 3454 1015  
SERRANOSSA

**AGRO PET DOS ANJOS**  
AGROPECUÁRIA E PET SHOP  
54 3453 3789  
Rua Nelson Carraro, 440  
Sala 01 | Bento Gonçalves | RS  
lucianogdosanjos@gmail.com

**— Fruteira —**  
**São Roque**  
ABERTA TODOS OS DIAS SEM FECHAR AO MEIO-DIA  
Av. São Roque, 455 - Bairro Universitário - Bento Gonçalves

**SERRANOSSA**  
Rua 13 de Maio, 877, sala 602 | 6º andar do L'América Shopping | 54 3454 1015  
www.jornalserranossa.com

**VAGA PARA ASSISTENTE ADMINISTRATIVO**  
Bento Cred  
Para atuar em escritório de correspondente bancário, é necessário ter mais de 18 anos  
Interessadas enviar currículo para deborah@bentocred.com.br

**OSWALDO CRUZ** LABORATÓRIO  
54 3451 2599  
Rua General Osório, 309, sala 302, BG, RS

**MERCADO NICHETTI**  
SANTA MARTA:  
Rua Carlos Ranzi, 230, 54 3453 7911  
BOTAFOGO:  
Rua Fortaleza, 291, 54 3453 2208  
SÃO FRANCISCO:  
Rua Garibaldi, 431, 54 3454 2273

**OURIVES** CASA DOS REPAROS  
Rua Guilherme Fasolo, 172,  
Bairro Maria Goretti  
(ao lado do Frigorífico Aida)  
(54) 3453 6336

## Política

# Auxílio Reconstrução: governo faz força-tarefa para encaminhar pedidos

De acordo com o governo federal, as visitas às cidades têm como objetivo analisar as áreas efetivamente atingidas

Lucas Marques

Na última segunda-feira, 1º/07, o governo federal encaminhou, para 28 cidades do Rio Grande do Sul – incluindo Bento Gonçalves –, uma Força-Tarefa da Defesa Civil Nacional para complementar os dados sobre a inundação e, assim, liberar o pagamento dos R\$ 5,1 mil do Auxílio Reconstrução às famílias que estão com os cadastros em análise.

Os ministros da Integração e Desenvolvimento Regional, Waldez Góes, e da Secretaria Extraordinária de Reconstrução do Rio Grande do Sul, Paulo Pimenta, realizaram uma reunião remota com representantes das 28 prefeituras. Explicaram como se dará o trabalho da Defesa Civil e fizeram um balanço da outra semana, em que outros 30 municípios receberam os técnicos.

Até segunda, haviam sido cadastradas mais de 597 mil



Agência Brasil

famílias. As prefeituras gaúchas têm prazo até o dia 12 de julho para incluir novas famílias no cadastro. O número de famílias já habilitadas para pagamento é de mais de 268 mil. Uma vez habilitadas, as famílias devem confirmar seus dados e 256 mil já haviam feito isso.

De acordo com o governo federal, as visitas às cidades têm como objetivo analisar as áreas efetivamente atingidas. Também foi solicitado aos municípios o envio de seus cadastros de IPTU, água, saúde e educação para confirmar os endereços das famílias.

Presente à reunião, o presidente da Federação das As-

sociações de Municípios do Rio Grande do Sul (Famurs), Marcelo Arruda, afirmou que o trabalho é necessário. "Sempre surge um mal-intencionado querendo receber o recurso público indevidamente", comentou.

Dos muitos casos em análise, há aqueles em que o CPF informado não está em situação regular na Receita Federal, ou em que o CPF informado pertence a uma pessoa com menos de 16 anos. Há também pedidos de mais de um auxílio para um mesmo endereço, ou pedidos de dois auxílios para pessoas que fazem parte de uma mesma família, segundo dados do CadÚnico ou do Imposto de Renda.

✓ A Defesa Civil do Rio Grande do Sul confirmou, na terça-feira, 02/07, mais uma morte devido às enchentes que atingiram o Estado entre abril e em maio. Com isso, o total de vítimas fatais da tragédia climática chega a 180. A vítima foi identificada como Janice Brino, moradora do município de Roca Sales.

Segundo o último boletim, os temporais deixaram 806 feridos e afetaram 2,3 milhões de pessoas em um total de 478 municípios. Além disso, 32 pessoas continuam desaparecidas – sendo 4 em Bento Gonçalves, onde já foram registrados 11 óbitos.

## Necessário

# Defesa Civil confere a veracidade dos pedidos ao auxílio em Bento

Segundo a prefeitura, o município já enviou mais de 870 cadastros de famílias que declararam terem sido atingidas



Prefeitura Bento

Bento Gonçalves foi uma das escolhidas para receber a força-tarefa. Na terça-feira, 02/07, a Defesa Civil Nacional esteve no município realizando a vistoria das famílias que realizaram o cadastro para o recebimento da verba do Auxílio Reconstrução. A ação teve por objetivo complementar os dados referentes a inundações e deslizamentos de terra, além da averiguação das estruturas das residências. As secretarias de Esportes e Desenvolvimento Social e de Segurança estiveram acompanhando a ação.

Segundo a prefeitura, desde o início do cadastramento, o município enviou mais de 870 cadastros ao Governo Federal de famílias que declararam terem sido atingidas pelas fortes chuvas, visando receber o benefício.

O secretário de Esportes e Desenvolvimento Social, Wagner Dalla Vale, explica que as equipes realizaram uma vistoria nos

bairros informados pelas pessoas que se cadastraram para verificar se houve de fato algum dano e validar as informações. "Nós agora vamos aguardar a Defesa Civil Nacional validar as informações, para então as famílias começarem a receber os valores do Auxílio Reconstrução, no valor de R\$ 5,1 mil", disse.

O secretário de Segurança, tenente-coronel Paulo César de Carvalho, destaca que a ação foi importante.

"Ainda mais que a atuação da Defesa Civil é fundamental para garantir que a reconstrução após um desastre seja não apenas rápida, mas também sustentável e resiliente. As equipes desempenham um papel crucial na reconstrução, atuando em várias frentes para ajudar as comunidades afetadas".

### CADASTRO PRORROGADO

Na última semana, foi anunciado que o cadastro para o Auxílio Reconstrução foi prorrogado até o dia 12 de julho. Com o benefício, famílias desalojadas

ou desabrigadas podem receber o valor de R\$ 5,1 mil, em parcela única, para ajudar na recuperação de bens perdidos nas enchentes. O valor ainda não foi depositado e os cadastrados estão em análise pelo Governo Federal.

Em Bento, o cadastro pode ser feito no Complexo Administrativo (rua 10 de novembro, 190, Cidade Alta) ou nos Centros de Referência de Assistência Social (CRAS) do município. Para realizar o cadastro, o responsável familiar deve informar o endereço de sua moradia, apresentar comprovação de que a residência foi atingida (laudo da Defesa Civil) e os dados de quem reside no local. É obrigatório, no momento do cadastro, que o solicitante tenha o CPF de todos os integrantes da família. Posteriormente, os cidadãos que fizeram o cadastro para o apoio financeiro devem acessar o site do Governo Federal e clicar em 'Sou Cidadão', para confirmar as informações.

## MINAS HISTÓRICAS

**SÃO JOÃO DEL REI, TIRADENTES, CONGONHAS, BELO HORIZONTE, OURO PRETO E MUITO MAIS**

**20/07 a 28/07**

**R\$ 3.564 À VISTA**

## BENTO

### TURISMO

(54) 3451.2330

bentoturismo@bentotransportes.com.br

Solicite roteiro detalhado. Valores por pessoa em apartamento duplo, sujeito a alteração e disponibilidade.

## UNICASA

# VAGAS DE EMPREGO

**FÁBRICA:** Alimentador de Produção, Operador de Máquina, Auxiliar de Expedição e Eletromecânico II.

**ADMINISTRATIVO:** Analista de Métodos e Processos, Analista de Sistemas, Analista de Comunicação e Relacionamento, Auxiliar Fiscal, Analista de Design Gráfico, Assistente Vendas Internet, Projetista e Analista de Treinamento.

### BENEFÍCIOS

<ul style="list-style-type: none"> <li>▪ Remuneração compatível com a função</li> <li>▪ Prêmio Assiduidade (fábrica)</li> <li>▪ Restaurante na empresa - almoço/jantar</li> <li>▪ Café da manhã/tarde gratuito</li> <li>▪ Auxílio Educação</li> <li>▪ Auxílio Idiomas</li> <li>▪ Plano de Saúde - Tacchimed e Unimed</li> <li>▪ Plano Odontológico</li> <li>▪ Auxílio Creche</li> <li>▪ Atendimento Médico e Odontológico na empresa</li> <li>▪ Atendimento Psicológico gratuito na empresa</li> <li>▪ Seguro de Vida em grupo</li> <li>▪ Cartão Good Card</li> </ul>	<ul style="list-style-type: none"> <li>▪ Ginástica Laboral</li> <li>▪ Convênios: restaurantes, postos de combustível, óticas, instituições de ensino e idiomas, clínicas, laboratórios, médicos e farmácias</li> <li>▪ Presente de Aniversário</li> <li>▪ Presente de Natal</li> <li>▪ Eventos e Presentes em datas comemorativas do ano</li> <li>▪ Transporte fretado em Bento Gonçalves, Garibaldi, Carlos Barbosa, Caxias do Sul e Farroupilha</li> <li>▪ Infraestrutura: Estacionamento gratuito, Market4u (mercado autônomo) e Espaço de Lazer na empresa</li> <li>▪ Projetos de móveis da empresa com desconto</li> </ul>
---	---

Interessados devem cadastrar-se em nosso site: <https://unicasamoveis.gupy.io/>, enviar currículo por e-mail [recrutamento@unicasamoveis.com.br](mailto:recrutamento@unicasamoveis.com.br) ou via WhatsApp (54) 99269-3095.

UNICASA

Dell Anno

new

CASA BRASILEIRA

# O ENTE HUMANO

Por Antonio Carlos Koff

Ninguém nasce ou vem a este mundo por vontade própria. Para que haja procriação é necessário o encontro do elemento masculino (o espermatozoide) com o elemento feminino (o óvulo). Disto forma-se o embrião, que é, na realidade, um MOLDE, com a soma das características do pai e da mãe, especificamente para esses dois gametas, porque em outra fecundação desse mesmo pai com essa mesma mãe, o embrião será diferente. Isso nos leva a pensar que os gametas são diferentes em cada caso, embora portando sempre as características desse mesmo pai e dessa mesma mãe. Esse embrião desenvolve-se de maneira automática, seguindo seu molde, principalmente no início, e sem interferência nenhuma de sua vontade. Junto com esse desenvolvimento encontra-se já instalada a índole, que é imutável. Esse desenvolvimento automático vai propiciando o aparecimento de características físicas do pai e da mãe, lembrando sempre que o embrião é um molde. Esse desenvolvimento físico, porém, não atinge a índole que, como foi dito, é imutável e constitui o verdadeiro EU do indivíduo.

Esse crescimento que no início é puramente automático e independente da vontade, passa de maneira gradual e lenta a dela depender, a tal ponto de alguns filósofos afirmarem que DE TI DEPENDE TUA SORTE. Assim podemos compreender porque não há e nem pode haver duas pessoas completamente iguais neste mundo, nem mesmo gêmeos, porque a índole é diferente e a alma é outra. A biometria, as impressões digitais e o DNA nos dão conta disso. A essência universal assume, desta maneira, infinitas formas de manifestação. Por isso, quando você se perguntar "QUEM SOU EU?" a resposta é "EU SOU O FORMADOR", o que quer dizer que estou constantemente criando o meu destino. Não espere, portanto, que Deus resolva os seus problemas, nem queira que outros façam aquilo que você deve e pode fazer por si mesmo. Deus não interfere na vida de ninguém. Se ele fosse impor a sua vontade à força e na marra, ele seria um déspota, um tirano, um ditador. Deus é amor, não ditador.

Em todas as partes, em todos os lugares, existem pessoas que têm dificuldade para entender o que acontece no mundo e ficam se perguntando: por que Deus permite? Por que Deus permite guerras, atrocidades, massacres? E milhares de pessoas morrerem de fome todos os dias? Por que permite destruição e matança de inocentes? E homens se explodindo no meio de multidões para matar? Sim, é isso, morrer para matar. Por que permite roubos, homicídios, sequestros? Como permite Deus armas de destruição em massa, dor, miséria, sofrimento, morte? E irmão matando irmão por uma fração de terras? Por uma herança? E cônjuge matando outro por ciúme? E pais jogando uma criança \*Médico, Cientista, Filósofo, Humanista pela janela de um edifício? Por que permite roubos e assaltos? E gente entrando armada numa sala de aula para atirar contra crianças inocentes? Por que permite tudo isso?

Castro Alves, nosso poeta, ao descer num dos porões de um navio que transportava escravos, ficou indignado ao vê-los acorrentados, apanhando de chicote. Em seu poema "Navio Negreiro", assim se expressa: "Onde estás Senhor, que não ouço a tua voz?" Essas e outras perguntas mais, desse tipo, o mundo vai continuar fazendo.

Deus não interfere na vida de ninguém. Se ele fosse impor a sua vontade à força e na marra, ele seria um déspota, um tirano,



um ditador. Deus é amor, não ditador, e quando criou o homem deu a ele o livre arbítrio, a liberdade, o poder de escolha e, implicitamente, lhe disse: "VAI, VIVE, FAÇA O QUE QUISER, AS ESCOLHAS SÃO SUAS E AS CONSEQUÊNCIAS TAMBÉM".

Mas ele não seria bom, nem misericordioso e justo, se não tivesse dado junto com o livre arbítrio, um conselheiro, um orientador, um guia seguro que indicasse o que é certo e o que é errado e que se chama "CONSCIÊNCIA". Deus está em toda a parte e é impossível que ele esteja em toda a parte menos em você. Portanto, é ABSOLUTAMENTE CERTO que ele está em você. Assim, quando tiver que fazer uma escolha ou seguir um caminho, procure não se deixar guiar pelo raciocínio, mas sim por aquilo que você sente. Quando dizemos para ouvir a voz da consciência, estamos falando no sentido figurado, porque você não ouvirá nenhuma voz falar no seu ouvido, mas sentirá no seu interior o que é certo e o que é errado. Da mesma forma, estamos falando no sentido figurado quando dizemos para seguir o seu coração, porque um transplantado de coração não receberá as ideias ou pensamentos de seu doador. O que estamos querendo dizer é que se deve seguir o que se sente no centro do peito, porque é ali que se aloja o esteio, a rocha firme onde se assenta a nossa alma, e a isso chamamos de "coração". Vamos esclarecer: Deus fala através da consciência e do sentimento interno e de nenhuma outra forma mais, mas não pense que é fácil, porque às vezes ele pede a sua crucificação.

A vida é uma luta constante entre o bem e o mal, e o mal, depois que está feito, é para sempre. Porém, quando seguimos a consciência não somos mais nós, mas é Deus que, através de nós, realiza as suas obras. É preciso ter sempre muito cuidado porque, pela lei do retorno, quem semeia vento colhe tempestade. Deus tudo sabe e não pode ser enganado.

## O AMOR É TUDO, O RESTO NADA.

# Cruzadas

Respostas na página 7

## PALAVRAS CRUZADAS DIRETAS

www.coquetel.com.br

© Revistas COQUETEL

Ave que bate as asas mais rápido	Rede fluvial da Região Norte	Beijo, em espanhol	Baralho cigano	Merca-	Bolsinha para dinheiro
Peças móveis do ventilador		Luta marcial japonesa		doria em promoção	
		Conduzidor da urina "(?) logo!" despedida		Formato do rodo	Animal de pelagem preta e branca (pl.)
Utensílio para fazer café				Parte do parafuso	
A vogal do pingo	(?) de: na presença de		Conduz: transporta		
Onde está?			Habitat da baleia		
		Profeta do Islâmismo (Rel.)			
Ficar ideal para consumo (o fruto)		O "manual" do remédio (pl.) Concede		Debaixo de (?) Militão, zagueiro (fut.)	
			Som da fala do bebê		
			Músculo do braço		
Comum; corriqueiro		Tem conhecimento		Relativo a Espanha e Portugal	
Estar dolorido		Relação (de coisas)			
		Parte do olho			Bruno (?), cantor pop
		Cozinha no forno			
Nêutron (símbolo)	(?) - bumbá, festa popular brasileira		Efeito do sapato apertado		Grande pedaço (de bolo)
Produto Interno Bruto		Calma; tranquila. Consoantes de "nexo"			
Maquinar; tramar					
Recipientes para sapatos				Vazios por dentro	

BANCO

# Esporte

## Projeto educacional da AAPF atende 280 crianças de Bento Gonçalves

A Associação Atlética Progresso Futsal (AAPF), de Bento Gonçalves, realizou, entre 2023 e 2024, o projeto denominado "Plantando para Colher", financiando pelo Pró-Esporte RS, com patrocínio da Anderle Transportes.

Desde 2023, o projeto, que é inteiramente gratuito, abrangeu 280 crianças de quatro escolas municipais e estaduais de Bento Gonçalves, no contraturno escolar, dentro das dependências das instituições.

O objetivo foi ofertar aulas de futsal para crianças com difícil acesso ao esporte, com turmas



Fotos: Kamila Galante

mistas, através da ludicidade. Nos encontros, eram fomentados valores como a socialização, a cooperação, a solidariedade, a disciplina e o espírito de equipe.

As escolas Anselmo Luigi

Piccoli, na Cohab, Imaculada Conceição, no Conceição, Princesa Isabel, na Vila Nova, e Pedro Rosa, no Progresso, foram as escolas que ao longo dos meses participaram do projeto.



# Expediente

Circulação: semanal, às sextas-feiras

Endereço: rua 13 de Maio, 877/602 (L'América Shopping), bairro São Bento, Bento Gonçalves

WhatsApp: (54) 3454-1015

Tiragem: 10.000 exemplares

Direção: Diogo Zanetti

Jornalismo: Lucas Marques

E-mails de contato: redacao@serranossa.com.br comercial@serranossa.com.br

Acompanhe on-line:

www.serranossa.com.br  
Facebook: SERRANOSSA  
Instagram: jornalserranossa  
Twitter: serranossa  
TikTok: jornalserranossa



## Cinema - 05/07 a 10/07

SHOPPING CENTER BENTO

L'AMÉRICA SHOPPING

Sala 01  
**Meu Malvado Favorito 4**  
13:40h - 2D Dublado  
16:00h - 2D Dublado  
18:30h - 2D Dublado  
21:00h - 2D Dublado (sexta, sábado, segunda, terça, quarta)  
21:00h - 2D Legendado (dom.)

Sala 01  
**Meu Malvado Favorito 4**  
13:40h - 2D Dublado  
16:00h - 2D Dublado  
18:30h - 2D Dublado  
21:00h - 2D Dublado (sábado, domingo, segunda, quarta)  
21:00h - 2D Legendado (sexta, terça)

Sala 03  
**Divertida Mente 2**  
14:10h - 2D Dublado  
16:30h - 2D Dublado  
19:00h - 2D Dublado (sexta, domingo, terça)  
21:15h - 2D Dublado (seg.)

Sala 02  
**Divertida Mente 2**  
14:10h - 2D Dublado  
16:30h - 2D Dublado (sexta, domingo, segunda, terça, quarta)  
19:00h - 2D Dublado  
21:15h - 2D Dublado (domingo, terça)

**Um Lugar Silencioso: Dia Um**  
19:00h - 2D Dublado (sábado, segunda, quarta)  
21:15h - 2D Dublado (sexta, domingo, terça)  
21:15h - 2D Legendado (sábado, quarta)

**Tô de Graça**  
21:15h - 2D Nacional (sábado, segunda, quarta)

**Advogadas**  
Fabiana M. Benedet | Simone M. Lunelli  
OAB-RS 62.047 | OAB-RS 61.068  
Divórcios | indenizações | inventários | regularização de imóveis | testamentos  
auxílio-doença | processos trabalhistas | aposentadorias e revisões  
Rua Mal. Deodoro, 230, sala 503, Torre Wall Street Business Center  
Entrada pelo Shopping Bento, Centro, Bento Gonçalves, RS  
54 3055 3939 | 99605 8676 | 99957 8733

## Sete Erros | Respostas na página 7

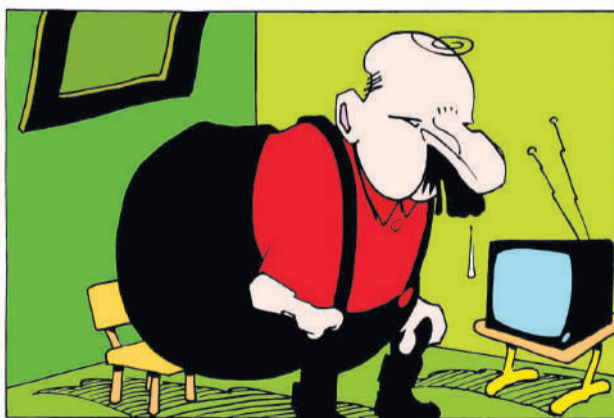

## Charge

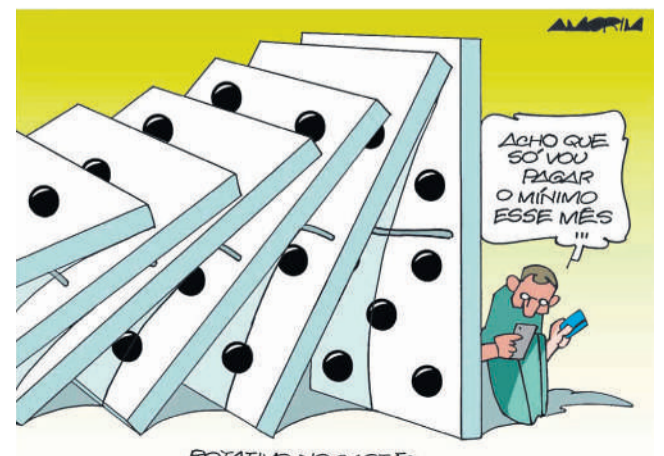

## Obituário

Falecidos entre 25/06 e 02/07

**25 DE JUNHO**  
**NELSO ANTONIO ZANOELO**, 89 ANOS, PEDREIRO APOSENTADO, NATURAL E MORADOR DE BENTO GONÇALVES

**ZAIRA RAYMONDI**, 90 ANOS, DO LAR APOSENTADA, NATURAL DE FARROUPILHA, MORADORA DE BENTO GONÇALVES

**26 DE JUNHO**  
**VALDEMIR RODRIGUES DA SILVA**, 55 ANOS, AUTÔNOMO, NATURAL DE CACEQUI, MORADOR DE BENTO GONÇALVES

**27 DE JUNHO**  
**JOÃO ANTONIO SALVADORI**, 88 ANOS, AUXILIAR DE DEPÓSITO APOSENTADO, NATURAL E MORADOR DE BENTO GONÇALVES

**28 DE JUNHO**  
**GEMMA TODESCHINI CUSIN**, 93 ANOS, DO LAR APOSENTADA, NATURAL DE SANTA ROSA, MORADORA DE BENTO GONÇALVES

**CRISTIANO DAVI DE LIMA LESSE**, 29 ANOS, PEDREIRO, NATURAL DE TIRADENTES DO SUL, MORADOR DE BENTO GONÇALVES

**29 DE JUNHO**  
**ANGELA MAGAGNIN MISTURINI**, 95 ANOS, DO LAR, NATURAL E MORADORA DE BENTO GONÇALVES

**ÉMERSON BALTASAR**

**FERNANDES**, 43 ANOS, AUXILIAR DE PRODUÇÃO, NATURAL DE BAGÉ, MORADOR DE BENTO GONÇALVES

**30 DE JUNHO**  
**IGNEZ PERTILE FEDERIZZI**, 92 ANOS, DO LAR APOSENTADA, NATURAL E MORADORA DE BENTO GONÇALVES

**VITO ANTONIO CAPOANI**, 87 ANOS, MOTORISTA APOSENTADO, NATURAL DE MONTE BELO DO SUL, MORADOR DE BENTO GONÇALVES

**ELVINA FIORINI**, 81 ANOS, DO LAR, NATURAL DE GARIBALDI, MORADOR DE BENTO GONÇALVES

**LEVINO TRÄSEL**, 59 ANOS, MOTORISTA, NATURAL DE CRISSUMAL, MORADOR DE BENTO GONÇALVES

**1º DE JULHO**  
**ROSALINA PRADELLA DE MAMAN**, 62 ANOS, COZINHEIRA APOSENTADA, NATURAL DE MARAU, MORADORA DE BENTO GONÇALVES

**02 DE JULHO**  
**ANAMARI DORS BUSETI**, 76 ANOS, PROFESSORA APOSENTADA, NATURAL DE VESPASIANO CORRÊA, NATURAL DE BENTO GONÇALVES

**ELZA BIANCHI TONIOLO**, 89 ANOS, DO LAR APOSENTADA, NATURAL E MORADORA DE BENTO GONÇALVES

## Arraial

## Festa Julina Solidária da Vinícola Aurora ocorre neste domingo, 07/07

Aberto ao público, o evento beneficente ocorre no entorno da unidade Matriz da empresa, nas Ruas Olavo Bilac e Tiradentes, no bairro Cidade Alta

Para celebrar o Dia Internacional do Cooperativismo, a Cooperativa Vinícola Aurora realiza a 2ª edição da **Festa Julina**. Aberto ao público, o evento beneficente ocorre neste **domingo, 07/07, das 14h às 18h**, no entorno da unidade Matriz da empresa, nas Ruas Olavo Bilac e Tiradentes, no bairro Cidade Alta, em Bento Gonçalves. A atividade reunirá ainda outras cooperativas locais, como Sicoob Meridional, Cresol, Sicredi e Unimed Nordeste-RS. Em caso de chuva, o evento será transferido para o dia 28 de julho.

Sucesso no ano passado, a primeira edição da Festa Julina reuniu cerca de 3 mil pessoas e arrecadou mais de R\$ 25 mil e 1,3 tonelada em alimentos para entidades assistenciais. A iniciativa passou a integrar o calendário oficial de eventos da Capital Brasileira do Vinho e neste ano a expectativa é de que 5 mil pessoas prestigiem o evento.

Durante a Festa Julina da Au-



Luis Cortelini

rora, serão arrecadados alimentos não perecíveis, rações para cães e gatos e materiais de higiene e limpeza para doação. Os recursos obtidos com as brincadeiras e com a venda de alimentos e bebidas também serão destinados para 11 entidades beneficentes participantes.

Neste ano, serão contempladas as associações Abraçaí, Anjos Patas e Focinhos, ONG Por Mais Empatia, Lar da Caridade, APAC, Associação Integrada do Desenvolvimento Down (AIDD), Associação dos Surdos e Associação São Roque.

Cada entidade participante será responsável por uma brincadeira. Os tíquetes serão vendidos a R\$ 5 e o valor arrecadado será revertido diretamente para elas. Entre as clássicas atrações que celebram os festejos de São João estarão a pescaria, boca do palhaço, argolas, rabo do burro, entre outras. As associações também comercializarão quitutes típicos. O cardápio seguirá a tradição das comemorações do período, com

quantão feito com suco de uva integral doado pela Aurora, cachorro-quente, pipoca e amendoim.

O presidente do Conselho de Administração da Cooperativa Vinícola Aurora, Renê Tonello, lembra que todos os anos, no primeiro sábado de julho, é comemorado o Dia C (Dia de Cooperar), com projetos e ações sociais voltadas à população. Ele salienta que a Festa Julina solidária é uma ação que integra a comunidade e as cooperativas para um bem maior. "Através dessas ações, a gente mostra a força do cooperativismo. Precisamos caminhar juntos com a comunidade, estando presentes e transformando nossos arredores. Contamos com a presença de todos, para uma linda festa de São João, com muito amor e solidariedade", convida Tonello.

Devido à realização da Festa Julina da Aurora, haverá desvio nas proximidades do evento, com fechamento da Rua Olavo Bilac a partir das 7h de domingo. O Departamento Municipal de Trânsito (DMT) de Bento Gonçalves orientará os motoristas no local.

## 11 a 21/07

## Chegando a hora de ExpoBento e Fenavinho

Falta menos de uma semana para o início da **32ª ExpoBento e da 19ª Fenavinho**. Programadas para ocorrer entre **11 e 21 de julho**, feira e festa prometem inúmeras novidades aos visitantes, além de momentos de lazer inesquecíveis.

Para celebrar a chegada da festa, no último domingo, 30/06, foi realizado o Desfile Cultural da Fenavinho no Centro de Bento Gonçalves. Contudo, a edição deste ano teve um toque de **solidariedade**. Participaram da parada as equipes de profissionais que atuaram na tragédia climática que atingiu a cidade e região entre abril e maio.

O desfile foi uma demonstração da união e integração que marca a existência de Faria Lemos e Tuiuty, duas localidades fortemente atingidas pela catástrofe. Além disso, os outros distritos, Vale dos Vinhedos e São Pedro, reforçaram a irmandade com os demais.

Nesse desfile solidário, aqueles que se dispuseram a socorrer as vítimas da crise climática fizeram a merecida abertura do curso, que reuniu cerca de 800 participantes em 12 alas, prestigiados por 7 mil pessoas – o evento ainda ganhou realização de uma feira da agroindústria reunindo produtores dos quatro distritos.

A força do interior apareceu com os cerca de dez tratores da ala do Tratoração. Retroscavadeiras, patrulas e caminhões, responsáveis por abrir caminhos no interior de-



Augusto Tomasi

vastado, seguida pela passagem de mais de 15 viaturas da ala das Forças de Segurança e de 25 veículos, como jipes, quadriciclos e caminhonetes 4X4, dos grupos de voluntários, emocionaram o público.

As alas do CIC-BG e da Fenavinho encerraram o desfile ratificando o desejo de reconstrução dos distritos responsáveis, justamente, por fazer a festa. O diretor-geral da 32ª ExpoBento, Thiago Casagrande, disse que muitos empreendimentos contam com a realização de ambas (feira e festa) para reestabelecerem seus negócios. "Juntas, feira e festa propõem o movimento de retomada tão necessário nesse momento", reforçou.



## Bora?

## Festas Julinas em Bento



Freepik

Junho já acabou, contudo, as festas de São João seguem ocorrendo no Brasil. E Bento Gonçalves não ficaria de fora da oportunidade de festejar. Segue as dicas de duas Festas Julinas nesse final de semana:

Neste sábado, 06/07, ocorre a Festa de São João do **Campus Bento Gonçalves do Instituto Federal**. O evento, promovido pelo Campus em parceria com os diretores acadêmicos dos cursos de Ensino Superior e também diretório dos estudantes dos cursos técnicos, além da Cooperativa de Estudantes do Campus Bento. O evento será realizado no Ginásio de Esportes durante a tarde, das 14h às 18h30. No local, haverá venda de alimentos típicos da festa e venda de ingressos para brincadeiras.

No domingo, 07/07, acontece a primeira Festa Julina da **Associação Voz Azul**, grupo de famílias atípicas de crianças e jovens autistas de Bento Gonçalves. A festança irá ocorrer na rua Caxias do Sul, bairro Jardim Glória, 940, das 14h às 18h. Os ingressos custam R\$ 2,00 aos não associados. Haverá muita comida boa e brincadeiras a partir de R\$ 2,00. **Mais informações pelo telefone (54) 99196-5720.**

REVISTARIA  
E TABACARIA

Mais de 20 anos de história, sempre procurando entregar os melhores produtos na área de literatura, lazer e tabacaria aos clientes de Bento Gonçalves.

Na loja, os visitantes encontram diversas histórias em quadrinhos, brasileiras e internacionais, revistas jornalísticas, culturais e esportivas, jornais impressos, livros de diversos gêneros, além de carrinhos colecionáveis e produtos de tabacaria, como narguilés, essências e charutos.

**HAUVANA** SMOKE AND MORE

2º andar do Shopping Bento  
segunda-feira a sábado, das 10h às 20h

54 98116 6642 | 99619 0729  
@havanasmokeandmore

Ligações

Abertura da rua Bramante Mion é iniciada no bairro Ouro Verde

Trânsito | 2

Previsão do tempo

Fonte: Climatempo (https://www.climatempo.com.br)

05/07 9° 17° Nublado com possibilidade de garoa de manhã, chuva à tarde e à noite.	06/07 6° 12° Nublado com chuva de manhã e temporal à tarde e à noite.	07/07 5° 12° Chuvoso durante o dia. À noite pode choviscar e o céu ainda fica nublado.
---	--	---

RS tem saldo positivo

Bento Gonçalves tem maio negativo na geração de empregos: -183 postos

Divulgação ASCOM



Economia | 10

Imposto

Governo estadual deve receber bilhões com IPVA 2024, mas dados ainda são prévios

Cerca de 3,2 milhões de veículos já tiveram seu imposto quitado, o que representa 82% da frota tributável do Estado

Economia | 10

Cinomose

Cuidados com os cães durante o inverno para evitar doença

Geral | 8

Cooperativa Vinícola Aurora apresenta:

# Festa Julina

2ª edição

Juntos pelo bem da comunidade

É NESTE DOMINGO!

07.07 | 14h às 18h

VINÍCOLA AURORA MATRIZ | RUA OLAVO BILAC - CIDADE ALTA

Em caso de chuva, o evento será transferido para o dia 28 de julho.

Reserve a data, junte a família e amigos e venha para a nossa Festa Julina! Todo o valor arrecadado será destinado para entidades da cidade.

Realização:



Apoio:



Cooperativas Parceiras:



Entidades Parceiras:

