

Em 2025 tem mais

ExpoBento e Fenavinho: mais de 274 mil visitantes e R\$ 50 milhões em negócios

Augusto Tomasi



VISITE-NOS:
TRAVESSA MANAUS, 167

allmax

(54) 997-100-400

Feira e festa encerraram no último domingo, 21 de julho, com celebração e casa cheia; espaços das agroindústrias e vinícolas foram alguns dos destaques desta edição

Geral | 8

Eleições 2024

Candidatos a prefeito e vereador em Bento têm orçamento limitado

Lucas Marques



Os candidatos a prefeito da Capital do Vinho poderão gastar até R\$ 207.194,93; aqueles que irão se candidatar ao cargo de vereador terão como limite o valor de R\$ 51.940,13

Política | 11

Desistência

Ponte metálica sobre o Rio Caí, na BR-116, não será instalada

DNIT/Divulgação



O DNIT optou por não seguir com o projeto de instalação da estrutura, que estava sendo construída pelo Exército; chuvas intensas destruíram o aterro de rocha necessário para a fixação da estrutura

Trânsito | 2

Troca

3º BPAT da Brigada Militar tem novo comando em Bento

O tenente-coronel Artur Marques de Barcellos passou o comando para o tenente-coronel Flori Chesani Júnior

Segurança | 6

Veranópolis

Km 189: trecho crítico da BR-470 segue com obras diariamente

O km 189, um dos mais afetados pelos deslizamentos de terra, ainda registra problemas, obrigando as equipes de trabalho a ter cuidados diários com o trecho

Trânsito | 3

Ensino público

Fechamento do Campus da UERGS de Bento é discutido

Educação | 12

Assustador

Vendas da indústria do RS caíram cerca de 87% nas enchentes

Economia | 11

Validade: 26/7/2024, enquanto durarem os estoques. Fotos ilustrativas

Só Hoje **super apolo**
AQUI VOCÊ É DE CASA

Coxão mole bovino pedaço kg. **29,90** / kg.

Papel higiênico Stylus 20m F.D com 12 rolos **9,90** / cada

Cooperativismo

Festa Julina da Vinícola Aurora é neste domingo, 28 de julho

O evento é beneficente e aberto ao público, e reunirá outras cooperativas locais

O momento de celebrar o mês dedicado ao cooperativismo, com muita festa e solidariedade, chegou. A Cooperativa Vinícola Aurora realiza a 2ª edição da Festa Julina, que ocorre neste domingo, 28/07, no entorno da unidade Matriz da empresa, nas ruas Olavo Bilac e Tiradentes, em Bento Gonçalves. O evento é beneficente e aberto ao público, e reunirá outras cooperativas locais, como Sicoob Meridional, Cresol, Sicredi e Unimed Nordeste-RS.

A tradicional festa solidária estava prevista inicialmente para o dia 7 de julho, mas foi adiada por conta da chuva. Em caso de mau tempo, o evento será cancelado.

Sucesso no ano passado, a primeira edição da Festa Julina reuniu cerca de 3 mil pessoas e arrecadou mais de R\$ 25 mil e 1,3 tonelada em alimentos para entidades assistenciais. A iniciativa passou a integrar o calendário oficial de eventos da Capital Brasileira do Vinho e, neste ano, a expectativa é de que 5 mil pessoas prestigiem o evento.

Durante a Festa Julina da Aurora, serão arrecadados alimentos não perecíveis, rações para



Cassiano Farina

cães e gatos e materiais de higiene e limpeza para doação. Os recursos obtidos com as brincadeiras e com a venda de alimentos e bebidas também serão destinados para 10 entidades beneficentes participantes: Anjos Unidos, Lar do Ancião, ONG Patas e Focinhos, ONG Por Mais Empatia, Lar da Caridade, APAC, Associação Integrada do Desenvolvimento Down (AIDD), Associação São Roque, Associação Voz Azul de Apoio TEA e Associação dos Surdos (ASBG).

As apresentações culturais ficarão a cargo da Associação Integrada do Desenvolvimento Down (AIDD), serão três apresentações (às 14h15), do Grupo Ricardi D'Itália (às 14h30 e às 15h30), que no local fará a tentativa de realizar a maior dança de quadrilha do Rio Grande do Sul, e da banda de forró Forroots (às 14h50). A partir das 16h, show com a dupla sertaneja Vitor & Gabriel e, às 17h, apresentação com Junior Mineiro.

A loja da Cooperativa Viní-

cola Aurora estará aberta para comercialização de seus produtos e o lucro arrecadado será revertido para as 10 associações participantes. Além disso, o roteiro turístico da Aurora estará aberto, das 14h às 18h, para visitação gratuita. Os passeios guiados ocorrem a cada 30 minutos e com limite de pessoas em cada grupo.

O presidente do Conselho de Administração da Cooperativa Vinícola Aurora, Renê Tonello, diz que a Festa Julina marca o encerramento da programação de atividades desenvolvidas em alusão ao Dia C (Dia de Cooperar), com projetos e ações sociais voltadas à população. Ele salienta que a Festa Julina solidária é uma ação que integra a comunidade e as cooperativas para um bem maior. "Precisamos adiar o evento em função do clima, mas não podíamos deixar de realizar essa festa que foi um grande sucesso no ano passado e que ajuda a muitas pessoas da nossa comunidade", enfatiza Tonello.

✓ Foi no único concurso internacional de vinhos do Brasil com a chancela da Organização Internacional do Vinho (OIV), o Brazil Wine Challenge, que a **Cooperativa Vinícola Aurora** atingiu a marca de 900 medalhas. Durante o evento, realizado entre os dias 16 e 19 de julho, a cooperativa conquistou nove medalhas, com destaque para o vinho Santa Laura Gran Reserva Tannat 2022, produzido no Uruguai, na unidade Aurora no país vizinho, que conquistou o Gran Ouro (acima de 93 pontos). Com isso, a vinícola mantém o título de mais premiada do país.

Além do Gran Ouro e Ouro para o Santa Laura, a vinícola recebeu medalha de Ouro em outros sete produtos. Cinco deles são elaborados no Brasil, Aurora Espumante Branco Brut, Aurora Pinto Bandeira Espumante Extra Brut, Aurora Pinto Bandeira Chardonnay 2023, Conde de Foucauld Cabernet Sauvignon 2019 e Conde de Foucauld Branco Brut, enquanto Hornero Reserva Tannat 2022 e La Hacienda Gran Reserva Tannat 2022 foram concebidos no Uruguai.

De janeiro até a primeira quinzena de julho, a Aurora conquistou 32 distinções. Entre os destaques está o Grande Ouro para o vinho Gioia Merlot D.O. Vale dos Vinhedos, único brasileiro a ser premiado com a medalha no Vinalies, da França. Outra surpresa foi a máxima distinção para o Aurora Moscatel Rosé, no Bacchus, da Espanha. Neste mês, o Conde de Foucauld Moscatel conquistou Prata no Muscats du Monde, na França.

Novidade

Tramontina lança e-commerce para empresas

Nova ferramenta visa facilitar a gestão e aproximar a marca de negócios de pequeno e médio porte

Com o objetivo de potencializar seu alcance entre clientes empresariais, a **Tramontina** lançou um e-commerce destinado exclusivamente às vendas B2B (*business-to-business*) ou para uso e consumo.

O atendimento, antes feito apenas por representantes, ganha agora um reforço com a digitalização, promovendo maior aproximação com a marca e facilitando a gestão de negócios do cliente.

A empresa possui mais de **22 mil itens** no portfólio, que compreende itens de utilidades domésticas, ferramentas, móveis, e ainda atende os segmentos de hospitalidade e food service – restaurantes, bares, cafeterias e hotéis, além de varejos, atacados e revendedores.

Além da possibilidade de comprar de forma ágil e personalizada, o novo canal oferece uma gestão completa de todos os pedidos, sejam emitidos online ou por um representante, e suporte especializado de acordo com cada necessidade.

Outro benefício é o frete grátis disponível para todos os pedidos, desde que observado o valor mínimo de compra. Para conhecer mais, basta acessar www.empresas.tramontina.com.br.

Divulgação

Acesse o site utilizando o QR Code abaixo:



Fruteira São Roque

Av. São Roque, 455
Fone: (54) 3451-1370

A sua fruteira!

ABERTA TODOS OS DIAS SEM FECHAR AO MEIO-DIA

Imagens meramente ilustrativas.

3,99/un	3,99/un	2,99/un	7,99/un	5,98/un	10,59/un	6,39/un	4,39/un
26,98/un	4,99/un	19,98/un	11,98/un	13,98/un	11,99/un	16,99/kg	21,90/kg
21,90/kg	32,90/kg	13,90/kg	36,90/kg	11,69/kg	39,98/kg	19,90/kg	24,90/un
6,59/un	1,99/un	13,98/un	4,99/kg	3,99/kg	3,99/kg	3,99/kg	3,99/kg

Ofertas válidas para **sexta-feira 26/07** ou enquanto durarem os estoques.

Quer receber nossas ofertas diariamente?
Siga os seguintes passos: escaneie o QR Code,
salve nosso contato e envie a mensagem: quero ofertas.

Aguarde para receber todas as
nossas promoções em primeira mão.



Novo número
9 9656-9853

Trânsito

Serra das Antas: obras em ponto crítico da BR-470 seguem ocorrendo

No momento, o trajeto pela Serra das Antas ocorre de maneira parcial, em horários específicos no início da manhã e no final da tarde

Lucas Marques

As obras na BR-470, na Serra das Antas, entre Bento Gonçalves e Veranópolis, seguem ocorrendo após destruição de boa parte da estrada devido a fortes chuvas entre abril e maio.

Um dos pontos mais críticos, segundo o Departamento Nacional de Infraestrutura de Transportes (DNIT), é o km 189 da rodovia, no lado de Veranópolis. Pequenos deslizamentos de terra foram registrados durante as últimas semanas.

Nos últimos dias, no local, as equipes atuaram em serviços de perfuração para contenção da pista, execução de dreno superficial e armação da viga de coroamento, além de escavação, remoção de solo mole e regularização.

TRÁFEGO

Após dois meses do desastre, em 02 de julho, o tráfego pelo trecho, do km 178 ao km 201, foi liberado de forma parcial nos seguintes horários:



- Sentido Veranópolis para Bento Gonçalves: das 7h às 8h30 e das 16h30 às 18h;

- Sentido Bento Gonçalves para Veranópolis: 7h30 às 9h e das 16h30 às 18h.

A Polícia Rodoviária Federal (PRF) tem acompanhado ações de fiscalização e apoio durante o período de abertura.

Contudo, a travessia pela Serra das Antas tem exigido atenção dos motoristas. Devido os horários limitados e pontos da estrada ainda com limitações, o trânsito no local tem sido intenso e lento. No final da tarde do último domingo, 21 de julho, por exemplo, motoristas chegaram a realizar o trajeto em 2h30.



Fotos: DNIT

LIBERAÇÃO TOTAL

Em maio, na primeira análise da rodovia após os graves deslizamentos de terra, representantes do DNIT afirmaram que a BR-470 foi a rodovia mais destruída em todo o Rio Grande do Sul.

O ministro dos Transportes, Renan Filho, visitou o local e afirmou que o governo federal investiria na recuperação total do trecho, além de demais melhorias necessárias.

Contudo, a liberação total do trecho de cerca de 23 km ainda não tem previsão para acontecer. Apesar dos trabalhos intensos por parte do DNIT e de empresas terceirizadas, os danos foram graves e profundos.

Não vai sair do papel

Ponte móvel metálica na BR-116 não será mais instalada, afirma DNIT

Após avaliações, o DNIT optou por não seguir com o projeto de instalação da estrutura, que estava sendo construída pelo Exército Brasileiro



DNIT

Lucas Marques

O Departamento Nacional de Infraestrutura de Transportes (DNIT) não dará seguimento na instalação na ponte móvel metálica que estava sendo construída para ligar Caxias do Sul e Nova Petrópolis, pela BR-116. Em 12 de maio, a antiga ponte foi danificada pelas intensas chuvas e cheia do Rio Caí, sendo implodida no dia 27 de junho para a construção de uma nova estrutura. A ponte metálica seria uma solução momentânea de ligação dos dois municípios da Serra Gaúcha.

Após avaliações, o DNIT optou por não seguir com o projeto de instalação da estrutura, que estava sendo construída pelo Exército Brasileiro. Segundo nota oficial da autarquia, chuvas intensas entre os dias 16 e 17 de julho destruíram o aterro de rocha necessário para a fixação da estrutura. "Foi iniciada uma reavaliação técnica que concluiu que a implantação de uma estrutura segura, que resistisse a

novas cheias no rio, exigiria longos prazos, não compatíveis com a determinação do Governo Federal em dar uma solução efetiva no menor tempo possível", afirma a decisão tomada na última semana.

Ainda de acordo com o DNIT, uma rota provisória indicada é pela Ponte do Bananal, que fica a cerca de 15 km do ponto onde ficava a ponte sobre o Rio Caí.

A travessia liga o município de Vale Real com o interior de Nova Petrópolis.

Agora, segundo a autarquia, o foco será na construção da nova ponte da BR-116. "O DNIT seguirá no trabalho de construção da estrutura definitiva sobre o Rio Caí, para que a nova ponte fique pronta no menor tempo possível. A obra foi iniciada em paralelo à implementação provisória anterior, continua em andamento e tem previsão de entrega em dezembro deste ano", finaliza a nota.

A construção iniciou, de fato, no dia 09 de julho. De acordo com o projeto, a ponte terá 180 metros de comprimento e 13 metros de largura, sendo mais alta e mais larga que a antiga estrutura. Serão investidos R\$ 31 milhões.

SOLUÇÃO URGENTE

A falta de uma ligação direta entre Caxias do Sul e Nova Petrópolis tem causado inúmeros problemas, sejam econômicos ou de locomoção. A empresária Simone Fagundes, do distrito de Vila Cristina, em Caxias, vê a demora na busca de uma solução como prejudicial para todos. "Vejo o comércio, os restaurantes, o setor de hotelaria e hospedagem da região passando por grandes dificuldades se nada for feito rapidamente para solucionarmos esse acesso entre Vila Cristina e Nova Petrópolis pela relevância da cidade de Caxias do Sul para a economia de tantos municípios serranos", afirma.

Para Douglas Ghinzelli, dentista de Nova Petrópolis, os impactos ultrapassam a barreira econômica. "Não é só questão de comércio e turismo, mas também na parte da saúde. Quantas pessoas não têm familiares hospitalizados em Caxias e que precisam ter algum acompanhamento, ou consultas para fazer. É só mais um motivo em pedir uma urgência na questão. Pessoal que faz hemodiálise, tratamento oncológico enfrentam problemas muito sérios."

26 de julho

Dia dos Avós

PAGUE SUAS COMPRAS EM NO CARTÃO

3X

VISA, Mastercard, BANRI compras, etc

PARCELAMENTO DISPONÍVEL PARA COMPRAS ACIMA DE R\$ 300,00

super apolo

AQUI VOCÊ É DE CASA

Ofertas válidas dia 26/7/2024, enquanto durarem os estoques. Fotografias ilustrativas.

<p>Frango à passarinho C.Vale 1kg.</p> <p>9,90 cada</p>	<p>Linguiça toscana Dália 800g.</p> <p>12,90 cada</p>	<p>Lombo suíno Sadia congelado kg.</p> <p>19,90 kg</p>	<p>Coxão mole bovino pedaço kg.</p> <p>29,90 kg</p>	<p>Vinho Almadén Vintage 750ml.</p> <p>19,90 cada</p>
<p>Cerveja Amstel Lager 473ml.</p> <p>3,99 cada</p>	<p>Dual Pack Pepsi 2L + Guaraná Antarctica 2L.</p> <p>14,90 cada</p> <p>COMPRE 2 UN. PAGUE 12,90 cada</p>	<p>Manteguitas Panine 300g.</p> <p>9,90 cada</p> <p>COMPRE 2 UN. PAGUE 7,90 cada</p>	<p>Milho verde Knorr 170g.</p> <p>2,99 cada</p>	<p>Dolce Gusto c/10 cápsulas</p> <p>19,90 cada</p> <p>COMPRE 3 UN. PAGUE 16,90 cada</p>
<p>Bisão Lacta 201,6g.</p> <p>9,90 cada</p>	<p>Ração Whiskas 85g. ou Pedigree 100g.</p> <p>2,99 cada</p>	<p>Papel higiênico Stylus 20m. F.D com 12 rolos</p> <p>9,90 cada</p>	<p>Amaciante Downy 1,5 litro.</p> <p>29,90 cada</p> <p>COMPRE 2 UN. PAGUE 24,90 cada</p>	<p>Omo Lavagem Perfeita 1,6kg mais Comfort Frescor 500ml.</p> <p>29,90 cada</p>

O desconto das promoções é dado diretamente no caixa. As ofertas aqui anunciadas não se aplicam para as compras online.

Oportunidade

Tacchini realiza mutirão de entrevistas de emprego para 10 funções

O mutirão ocorre neste sábado, 27 de julho, das 8h às 11h; a maioria das funções não exige experiência

O Hospital Tacchini Bento Gonçalves vai realizar, na manhã deste sábado, 27 de julho, um mutirão de entrevistas para o preenchimento de vagas de trabalho para diversos setores da instituição, incluindo as áreas administrativa e assistencial. Ao todo, estão abertas oportunidades para 10 diferentes funções, a maioria delas sem a exigência de experiência.

Os candidatos devem comparecer com o currículo em mãos na sede do Hospital Tacchini, na entrada dos colaboradores, na rua Saldanha Marinho, entre 8h e 11h. Não é necessário realizar agendamento prévio.

As oportunidades são para os



Hospital Tacchini

seguintes cargos:

- Auxiliar de Atendimento;
- Auxiliar de Laboratório;
- Analista de Faturamento;
- Auditor Interno;
- Atendente de Farmácia Hospitalar;
- Auxiliar de Nutrição;
- Auxiliar de Faturamento;
- Auxiliar de Higienização;
- Técnico de Enfermagem;
- Enfermeiro.

Boa parte das funções possui mais de uma vaga disponível para início imediato.

“Além de preencher vagas em aberto atualmente na instituição, a intenção é selecionar profissionais considerando o plano de expansão do Tacchini Saúde. A

cada ano mais serviços vão sendo colocados à disposição da comunidade e, como isso, novas oportunidades vão sendo continuamente criadas”, avalia a gestora de pessoas do Tacchini Saúde, Leiza Balbinot.

Em 2023 iniciou o plano de ocupação física do novo Hospital do Tacchimed, cujas instalações serão ativadas gradualmente. E a partir de abril de 2025, passa a entrar em funcionamento o Hospital Dia e o novo Centro de Diagnósticos por Imagem do Tacchini, no Medical Center. A expectativa é que cerca de mil novas vagas de trabalho sejam abertas a partir do funcionamento integral das estruturas.

Dado animador

Brasil deixa ranking de países com mais crianças não vacinadas

A constatação faz parte de um estudo global divulgado pelo Fundo das Nações Unidas para a Infância

O ano de 2023 marcou um avanço do Brasil na imunização infantil e fez o país deixar o ranking das 20 nações com mais crianças não vacinadas. A constatação faz parte de um estudo global divulgado na última semana, pelo Fundo das Nações Unidas para a Infância (Unicef) e a Organização Mundial da Saúde (OMS).

A pesquisa revela que o número de crianças que não receberam nenhuma dose da DTP1 caiu de 710 mil em 2021 para 103 mil em

2023. Em relação à DTP3, a queda entre os mesmos anos foi de 846 mil para 257 mil. A DTP é conhecida como a vacina pentavalente, que protege contra a difteria, o tétano e a coqueluche. Com a redução na quantidade de crianças não vacinadas, o Brasil, que em 2021 era o sétimo no grupo dos países com mais crianças não imunizadas, deixou a lista negativa. O Brasil apresentou avanços constantes em 14 dos 16 imunizantes pesquisados.

A chefe de Saúde do Unicef no Brasil, Luciana Phebo, destacou que o comportamento da imunização infantil no país é uma retomada após anos de queda na cobertura de vacinação. Ela ressalta a importância de o país seguir em busca de avanços, inclusive levando a vacinação para fora de unidades de saúde, exclusivamente.

“É fundamental continuar avançando ainda mais rápido para

encontrar e imunizar cada menina e menino que ainda não recebeu as vacinas. Esses esforços devem ultrapassar os muros das unidades básicas de saúde e alcançar outros espaços em que crianças e famílias - muitas em situação de vulnerabilidade - estão, incluindo escolas, CRAS [Centro de Referência de Assistência Social] e outros espaços e equipamentos públicos”, assinala.

Um dado positivo, porém, insuficiente no levantamento, é a vacinação de meninas contra o papilomavírus humano (HPV), causador do câncer do colo do útero. A proporção de adolescentes imunizados saltou de 20% em 2022 para 27% em 2023. No entanto, esse nível de cobertura está bem abaixo da meta de 90% para eliminar esse tipo de câncer como um problema de saúde pública. Em países de alta renda, o nível é de 56%, e nos de baixa e média, 23%.

UCS



O Instituto Hospital Veterinário (IHVET) da Universidade de Caxias do Sul (UCS) atendeu animais resgatados das enchentes de abril e maio no RS. Dois dos pacientes são os suínos batizados de “El” e “Dourado”. Encaminhada ao IHVET pelo Grupo de Respostas a Animais em Desastres (GRAD), a dupla foi resgatada na cidade de Eldorado do Sul e passou por tratamentos. Quem já tem um novo lar é a égua Arizona, resgatada em Canoas e encaminhada pela ONG Pé de Chulé. Por ter passado dias em contato permanente com a água, o animal apresentou um quadro de Síndrome da Imersão. O tratamento de recuperação foi feito a partir de cuidados tópicos e com uso de células-tronco produzidas no Laboratório de Terapia Celular Experimental e Humana da UCS. O atendimento aos animais foi realizado por estagiários voluntários do curso de Medicina Veterinária da UCS, sob supervisão dos docentes e médicos veterinários do Instituto.

Saúde

Com aumento da coqueluche no Brasil, RS reforça cuidados e prevenção

Em 2024, até 6 de julho, foram confirmados, no Rio Grande do Sul, 14 casos e oito seguíam em investigação

Com ampliação do número de casos de coqueluche no mundo e até mesmo em alguns estados brasileiros, como São Paulo e Rio de Janeiro, a Secretaria Estadual da Saúde do Rio Grande do Sul (SES-RS) tem intensificado as orientações de cuidado e prevenção à coqueluche, em especial a vacinação. Até o momento, o Estado não verificou um aumento expressivo na confirmação de casos.

Em 2024, até 6 de julho, foram confirmados, no Rio Grande do Sul, 14 casos e oito seguíam em investigação. No mesmo período, no ano de 2023, havia ocorrido a confirmação de 11.

SITUAÇÃO NO BRASIL E NO MUNDO

Em maio de 2024, a União Europeia divulgou Boletim Epidemiológico constando aumento da doença em pelo menos 17 países, com mais de 32 mil casos foram registrados de coqueluche nos três primeiros meses de 24, contra 25 mil ao longo de todo o ano passado.

No Brasil, alguns estados têm demonstrado aumento significativo nos casos da doença. No Rio de Janeiro, a Secretaria Estadual de Saúde registrou um aumento de mais de 300% de casos da doença até julho deste ano, comparado ao ano de 2023 inteiro. Na cidade de São Paulo foram 165 casos em 2024, número bem maior que os 14 registrados no mesmo período do ano passado, segundo a Secretaria Municipal da Saúde.

Freepik



Dados de 2023

Planos de saúde realizam mais de 1,9 bilhão de procedimentos

A Agência Nacional de Saúde Suplementar (ANS) informou, nesta semana, que os planos de saúde realizaram 1,9 bilhão de procedimentos médicos em 2023.

De acordo com a agência, o número representa aumento de 7,4% em relação aos procedimentos realizados em 2022, quando foram registrados 1,8 bilhão de consultas, exames e cirurgias em todo o país.

Conforme o levantamento, os procedimentos mais buscados pelos pacientes foram as consultas médicas, que chegaram ao patamar de 275,3 milhões no ano passado. Em seguida, estão os procedimentos odontológicos (196,2 milhões)



Divulgação/SES-RS

A doença e seus sintomas

A coqueluche é uma infecção respiratória, transmissível e causada pela bactéria Bordetella pertussis. Sua principal característica são as crises de tosse seca, atingindo também traqueia e brônquios.

A transmissão da coqueluche ocorre, principalmente, pelo contato direto do doente com uma pessoa não vacinada por meio de gotículas eliminadas por tosse, espirro ou até mesmo ao falar. O tempo que os sintomas começam a aparecer desde o momento da infecção, é de, em média, cinco a 10 dias podendo variar de quatro a 21 dias e, raramente, até 42 dias.

O tratamento da coqueluche é feito basicamente com antibióticos, que devem ser prescritos por um médico especialista, conforme cada caso. É importante procurar uma unidade de saúde para receber o diagnóstico e tratamento adequados, assim que

surgirem os primeiros sinais e sintomas. As crianças, quando diagnosticadas com coqueluche, frequentemente ficam internadas, tendo em vista que os sintomas nelas são mais severos e podem provocar a morte.

SINTOMAS

- Crises de tosse e guincho inspiratório;
- Mal-estar geral;
- Corrimento nasal (coriza);
- Tosse seca;
- Febre baixa;
- Tosse de leve e seca para severa e descontrolada;
- Tosse pode ser tão intensa que pode comprometer a respiração;
- Crise de tosse pode provocar vômito ou cansaço extremo.

Geralmente, os sinais e sintomas da coqueluche duram entre seis a 10 semanas, podendo durar mais tempo, conforme o quadro clínico e a situação de cada caso.

VACINAÇÃO

A principal medida de prevenção contra coqueluche é a vacinação. O calendário vacinal de rotina das crianças, contempla a aplicação de três doses com a vacina pentavalente (aos dois, quatro e seis meses de idade) e dois reforços aos 15 meses e quatro anos de idade com a tríplice bacteriana, que pode ser aplicada até se completar sete anos de idade.

A vacina contra a coqueluche está indicada, além do calendário vacinal de rotina das crianças, para gestantes com a vacina tríplice bacteriana acelular tipo adulto (dTpa), sendo administrada a cada gestação, a partir da vigésima

ma semana até, preferencialmente, 20 dias antes da data provável do parto.

Em razão da crescente nos casos neste ano, o PNI também ampliou, em maio, de forma excepcional, a indicação da vacina dTpa para trabalhadores da saúde que atuam nos serviços públicos e privados, ambulatorial e hospitalar; com o atendimento em ginecologia e obstetrícia; parto e pós-parto imediato, incluindo as casas de parto; Unidade de Terapia Intensiva (UTI) e Unidades de Cuidados Intensivos (UCI) neonatal convencional, UCI Canguru, berçários e pediatria; e profissionais que atuam como doula.



Agência Brasil

Newcastle

Foco de doença que afeta aves é confirmado em cidade gaúcha

A exportação da carne de aves e seus produtos foi suspensa para 44 países; o RS é o 3º maior produtor do país

Um foco de doença de Newcastle (DNC) foi confirmado em um estabelecimento de produção avícola comercial no município gaúcho de Anta Gorda. Por isso, o Ministério da Agricultura e Pecuária (MAPA) reviu a certificação para exportações de carnes de aves e seus produtos para 44 países.

A certificação para exportação é um acordo bilateral entre países parceiros e, por isso, o Mapa revisou preventivamente os Certificados Sanitários Internacionais (CSI) de forma a atender às garantias e os requisitos acordados. Seguindo-se as regras internacionais de comércio de aves e seus produtos, a suspensão da certificação temporária é conduzida pelo Brasil, de forma a garantir a transparência do serviço oficial brasileiro, frente aos países importadores dos produtos.

Desta forma, as suspensões estão relacionadas a área ou região com impedimento de certificação, que varia desde a suspensão por pelo menos 21 dias para todo território nacional ou até mesmo a restrição circunscrita a um raio de 50



km do foco identificado.

Para países como República Popular da China, Argentina e União Europeia a suspensão vale para todo Brasil. Neste caso, os produtos com restrições são carnes de aves, carnes frescas de aves e seus derivados, ovos, carne para alimentação animal, matéria-prima de aves para fins opterápicos, preparados de carne e produtos não tratados derivados de sangue.

Já do Rio Grande do Sul, ficam restritas as exportações para África do Sul, Albânia, Arábia Saudita, Bolívia, Cazaquistão, Chile, Cuba, Egito, Filipinas, Geórgia, Hong Kong, Índia, Jordânia, Kosovo, Macedônia, México, Mianmar, Montenegro, Paraguai, Peru, Polinésia Francesa, Reino Unido, República Dominicana, Sri Lanka, Tailândia, Taiwan, Ucrânia, União Econômica Euroasiática, Uruguai, Vanuatu e Vietnã.

Entre os produtos estão carne fresca, resfriada ou congelada de aves; ovos e ovoprodutos; carnes,

produtos cárneos e miúdos de aves; farinha de aves, suínos e de ruminantes; cabeças e pés; gorduras de aves; embutidos cozidos, curados e salgados; produtos cárneos processados e termoprocessados; e matéria-prima e produtos para alimentação animal.

O Rio Grande do Sul é o terceiro maior exportador de carne de frango do Brasil, ficando atrás do Paraná e de Santa Catarina. Nos primeiros seis meses do ano, o Estado exportou 354 mil toneladas, gerando uma receita de US\$ 630 milhões. Essas exportações representaram 13,82% dos US\$ 4,55 bilhões gerados pelo país e 14,1% das 2,52 milhões de toneladas exportadas pelo Brasil no mesmo período.

No primeiro semestre, os principais destinos da carne de frango gaúcha foram os Emirados Árabes Unidos (48 mil toneladas - US\$ 94 milhões), Arábia Saudita (39 mil toneladas - US\$ 77 milhões), China (32 mil toneladas - US\$ 52 milhões) e Japão (20 mil toneladas - US\$ 43 milhões).



Cuidando da pessoa, não apenas da doença: uma pausa necessária

Uma doença grave ou um diagnóstico de câncer é como um acidente de carro: interrompe bruscamente o fluxo de algo que estava em andamento. Desse momento em diante, **reduzir a velocidade** não é uma mera possibilidade, mas uma obrigação. A rota é suspensa, a marcha precisa mudar, mesmo que temporariamente. E, às vezes, o motorista percebe que aquela rota ou velocidade anterior não estava alinhada com o que realmente queria.

De fato, fomos condicionados a sermos tão obcecados em seguir em frente, em avançar e progredir, que muitas vezes nos esquecemos de nos perguntar: **Para onde estou indo? Essa rota que escolhi faz sentido? Esse ritmo está valendo a pena?**

É difícil construir uma vida com qualidade, sentido e significado sem nos abirmos para a contemplação dessas perguntas de tempos em tempos - para não dizer a todo instante. É fácil, muito fácil, cair no automatismo da ação.

Somos engolidos por nossos hábitos, vícios, pela pressa, pelo excesso de informação, pela cultura que se sobrepõe aos nossos instintos.

Nesse sentido, gosto muito da história do homem que vai ao mestre e pede para saber o seu futuro. O sábio, sem pestanejar, responde: "É fácil. A menos que você desperte, amanhã será como hoje".

Muitas vezes, a doença convinda para esse despertar: convoca a atenção do indivíduo, que passa a estar mais próximo de si. Esse

chamado à consciência pode desencadear uma reavaliação com o potencial de trazer mais alegria, propósito e bem-estar global à pessoa, que se sente compelida ou autorizada a aproveitar melhor a vida.

O adoecimento de meus pais alterou profundamente minha relação com o tempo. Inicialmente, o que sentimos foi soma: tudo passou a acontecer ao mesmo tempo. Com o passar dos anos, teve início a subtração: em parte, era intencional, mas também tinha o fator ausência de fôlego mesmo. Tivemos que eleger nossas prioridades, peneirar o que fazia sentido.

Deixar de lado algumas coisas.

Passamos a fazer algo que, no fundo, seria importante para qualquer pessoa, saudável ou não: olhar para o próprio tempo de vida e entender o que deseja fazer com ele.

Desacelerar nos dá a oportunidade de sermos menos reativos.

Os acontecimentos podem ser ameaçadores, até mesmo assustadores, mas, reduzindo o ritmo, criando um espaço seguro e quieto, ampliamos o campo de possibilidades.

Há uma frase, atribuída ao psiquiatra e sobrevivente do Holocausto Viktor Frankl, que pode ser muito útil aqui (mesmo sem autoria comprovada): "Entre o estímulo e a reação há um espaço. Neste espaço está nosso poder de escolher nossa resposta. Na nossa

William Camargo



Andreza Lazzarotto

Psicóloga clínica | CRP 07/37129
Especializada em
Psicogerontologia

resposta está nosso crescimento e nossa liberdade". Um dos paradoxos da doença é que, ao criar esse espaço, essa pausa, podemos inaugurar uma forma muito mais expressiva e gratificante de experimentar a vida.

Vale a pena repetir: "Parar não é interromper. Muitas vezes continuar é que é uma interrupção".

Andreza Lazzarotto

Rua Senador Joaquim Pedro Salgado Filho, 203, sala 502, bairro Cidade Alta.

Contato: (54) 99980-2845

E-mail: andrezalazzarotto@gmail.com

COZINHE COM ECONOMIA

Alcatra bovina resfriada sem osso kg

39,98

INVERNO CAITA

Picanha fatiada a vácuo kg

39,98

Leite Santa Clara 1L

4,29

COZINHE COM ECONOMIA.

INVERNO CAITA

Chuletão bovino com osso kg

33,98

Costela Grill suína Reserva Seara kg

19,98

Entrecot Best Beef kg

49,98

Coxão mole bovino com gordura em bifes ou pedaços kg

34,98

Cerveja Brahma 473ml

3,99

Massa com ovos Barilla 500g

4,99

Açúcar refinado Alto Alegre 5kg

17,99

Vinho tinto Classic Salton 750ml

18,99

Ofertas válidas em Garibaldi e Bento Gonçalves dia 26/07/2024 ou enquanto durarem os estoques. Fotos meramente ilustrativas. Proibida a venda de bebidas alcoólicas para menores de 18 anos.

CAITÁ SUPERMERCADOS

Preparados

Formatura de 63 novos capitães da Brigada Militar busca reforçar o efetivo da corporação

Maurício Tonetto

Os representantes são de Distrito Federal, Minas Gerais, Piauí, Paraná, Rondônia, Santa Catarina e RS

A Brigada Militar realizou, no último sábado, 20/07, a formatura do Curso Superior Policial Militar (CSPM) 2022-2024. A cerimônia ocorreu na Academia de Polícia Militar (APM) e contou com a presença do governador Eduardo Leite (PSDB). O CSPM 2022-2024 incluiu 63 aprovados no concurso para capitão realizado em 2018.

O percurso formativo começou em 28 de julho de 2022 e teve disciplinas sobre temas como técnica policial-militar, planejamento e fiscalização de polícia ostensiva, análise criminal, criminalística, direitos humanos, entre outros. O curso, com carga horária de 2.882 horas-aula, foi supervisionado pelo Departamento de Ensino (DE) da Brigada Militar, coordenado e executado pela APM.

Na cerimônia, Leite parabenizou os formandos pela conquista e destacou a responsabilidade que terão enquanto líderes das tropas para aprofundamento da redução da criminalidade histórica alcançada a partir do RS Seguro. Dos 63 formandos, oito vieram de outras unidades federativas do Brasil. Os representantes são de locais como



Distrito Federal, Minas Gerais, Piauí, Paraná, Rondônia e Santa Catarina. O secretário-adjunto da Segurança Pública, coronel Mário Ikeda, destacou o papel fundamental da Brigada Militar na integração de ações com as demais forças para o alcance das reduções recordes de criminalidade.

"Em 2023, tivemos o ano mais seguro da história desde que padronizamos a apuração dos índices. Isso é fruto de uma governança forte, com a coordenação do governo. Este ano seguimos reduzindo na comparação com o ano passado. E a BM, onde os senhores terão papel de liderança, é parte fundamental dessas conquistas", afirmou Ikeda.

Na solenidade, os formandos realizaram a devolução dos Espadins Tiradentes que estiveram sob sua guarda durante o período do curso de formação. A arma representa o idealismo e o destemor, constantemente apregoados na formação dos cadetes, assim como

a missão precípua que os mesmos optaram por desempenhar ao ingressar na Brigada Militar de zelar pelo cumprimento da lei.

Ao se formarem capitães, recebem a espada, que é símbolo do oficialato da Brigada Militar. A Espada dos Oficiais simboliza autoridade, poder, honra, dever e justiça, com uma história rica desde a antiguidade. Civilizações como Egito, Grécia e Roma já usavam espadas para marcar status e liderança. Na Idade Média, a espada era central para os cavaleiros europeus, representando lealdade, honra e autoridade. Hoje, a espada dos oficiais é utilizada em eventos militares, conectando o presente com tradições antigas e reafirmando valores de liderança, justiça e responsabilidade nas Polícias Militares.

Como inspiração aos novos, capitães, o comandante-geral da BM, coronel Cláudio dos Santos Feoli, enumerou exemplos de bravura de brigadianos no combate ao crime,

bem como de servidores que mesmo em férias, fora de serviço ou tendo perdido tudo nas enchentes de maio, não deixaram de atuar no enfrentamento da crise. Feoli afirmou ainda que esse é o espírito que deverá guiar os novos capitães na sua jornada na corporação.

"Só há um caminho a todos vocês. Fazer o uso do cargo para promover o bem à sociedade gaúcha e aos brigadianos e brigadianas que terão suas vidas pautadas pelas suas decisões. Não são as estrelas que os senhores ostentam sobre os ombros hoje que garantirão êxito na liderança, mas, sim, empatia, dedicação, integridade e coerência entre o que vocês falam e as suas ações", afirmou o comandante-geral.

Os 63 novos capitães irão reforçar o efetivo da corporação e a segurança pública já a partir dos próximos dias, liderando tropas nos Comandos Regionais de Policiamento Ostensivos espalhados por todo o Estado.

Fabiano Oliveira

Homenagem ao Sargento morto em Caxias do Sul

Departamento de Ensino da BM e PM5



No sábado, 20/07, durante a formatura dos novos capitães da Brigada Militar, ocorreu a entrega da medalha aos familiares do 2º Sargento Fabiano Oliveira, que pertencia ao 12º Batalhão de Polícia Militar (12º BPM). O sargento faleceu em serviço, durante um confronto com criminosos em um assalto ocorrido no Aeroporto de Caxias do Sul, em 19 de junho.

O governador Eduardo Leite entregou a medalha Estrela de Reconhecimento Grau Ouro para Maria Inês Oliveira e a Eliane Oliveira,

mãe e esposa do 2º sargento. Os filhos do sargento, Tales e Heitor, também acompanharam a entrega da medalha.

"Nada que dissermos aqui para tentar confortar, as medalhas, as honras e as homenagens, vão ser capazes de arrefecer ou curar a dor que sentem pela perda de um pai, de um filho. Mas esse reconhecimento simboliza a eterna gratidão de todos os gaúchos e gaúchas por esse sacrifício impagável em nome da justiça e da proteção da nossa sociedade", afirmou o governador.

184 novos agentes penitenciários

O governo do Estado publicou, no Diário Oficial do Estado de sexta-feira, 19 de julho, a nomeação de 184 novos servidores penitenciários.

São 51 agentes penitenciários (APs), 33 agentes penitenciários administrativos (APAs) e 100 técnicos superiores penitenciários (TSPs), que irão compor o efetivo funcional da Polícia Penal. A partir de agora, passarão por etapas de entrega de documentação e, depois da posse, iniciarão o Curso de Formação Profissional.

O chamamento é fruto de vagas abertas por causa de exonerações ocorridas nos últimos meses e da desistência de outros candidatos chamados anteriormente que não tomaram posse. Os convocados fazem parte do concurso público realizado em 2022.

Ao todo, já foram nomeados 648 APs, 224 APAs e 457 TSPs, totalizando 1.329 servidores. Desde 2019, foram realizadas 3.087 nomeações para a Polícia Penal, sendo 1.948 APs, 847 APAs e 292 TSPs.

Ajuda

Apenados seguem auxiliando as famílias atingidas pelas enchentes

Já foram confeccionados 216 móveis, como berços, camas e armários, 287 casas para cachorros e cerca de 1,5 mil rodos de madeira

Em 18 unidades prisionais do Rio Grande do Sul, são produzidos itens em oficinas de marcenaria para pessoas atingidas pelas enchentes. Até o momento, já foram confeccionados 216 móveis, como berços, camas e armários, 287 casinhas para cachorros e cerca de 1,5 mil rodos de madeira, ferramenta que facilita a limpeza de locais com grande concentração de lama.

As peças foram doadas para diferentes municípios e para iniciativas do governo do Estado voltadas à população afetada, como a Casa Violeta, um espaço de permanência estendida para mulheres e crianças inaugurado em maio, e os três centros humanitários de acolhimento inaugurados em julho: Vida, Recomeço e Esperança.

A fabricação desses itens foi realizada nas penitenciárias de Canoas 1, Ijuí, Caxias do Sul, Venâncio Aires, Sapucaia do Sul, Modulada de Osório e Modulada de Uruguaiana e nos presídios de Julio de Castilhos,

Sarandi, Encantado, Iraí, Canela, Cachoeira do Sul, Santiago, Três Passos e Frederico Westphalen.

O titular da Secretaria de Sistemas Penal e Socioeducativo (SSPS), Luiz Henrique Viana, ressalta os esforços do governo do Estado para promover a ressocialização através do trabalho. "Temos como objetivo oferecer oportunidades de trabalho aos apenados, para que aprendam novos ofícios e, no futuro, tenham mais chances de inserção profissional. O trabalho prisional não é desenvolvido apenas em momentos pontuais, como neste período em que o estado foi afetado pelas enchentes. Trata-se de um dos pilares do tratamento penal que ocorre diariamente nas unidades prisionais", afirma.

A Polícia Penal, vinculada à SSPS, segue prestando auxílio em diversas áreas à população atingida pelas enchentes. Até o momento, cerca de 900 apenados, de 52 estabelecimentos prisionais, atuaram na limpeza das cidades e na fabricação de itens. Também foram produzidas 7 mil fraldas descartáveis, 2 mil barras de sabão e mais de 400 artigos de roupas de cama.

A produção nos estabelecimentos prisionais continua. No Presídio de Canela, seis apenados estão focados na fabricação de mais berços e armários, com materiais disponibilizados por madeireiras da região.

Uma das pessoas privadas de liberdade que atua na fabricação já tinha experiência com marcenaria

Rafa Marin/Ascom Polícia Penal



antes de ingressar no sistema prisional. "Me sinto feliz de poder contribuir com quem perdeu tudo. Isso poderia ter acontecido com qualquer um, com alguém da nossa família, por isso é importante ajudar", comenta. Ele também destaca como é importante ter uma rotina de atividades durante a semana. "Gosto muito do nosso trabalho aqui, a gente nem vê o tempo passar", completa.

Além disso, apenados que exercem alguma atividade laboral são beneficiados com a remição de um dia da pena a cada três trabalhos. Quando receber a liberdade, junto de um dos apenados também envolvido com a confecção dos berços, ele pretende montar uma pequena marcenaria.



RS Seguro

Força Nacional irá seguir no RS por mais um mês, determina ministério

Os militares vão atuar nas ações de policiamento ostensivo e de busca e salvamento

O Diário Oficial da União publicou na segunda-feira, 22/07, a Portaria nº 728, de 19 de julho de 2024, do Ministério da Justiça e Segurança Pública, que trata da prorrogação do emprego da For-

ça Nacional e Segurança Pública em apoio ao governo do Rio Grande do Sul, no período de 30 dias, de 20 de julho a 18 de agosto.

O Estado ainda se recupera da destruição causada pelas chuvas intensas de abril e maio deste ano, deixando milhares de pessoas desalojadas e desabrigadas, além de mortos, feridos e desaparecidos.

De acordo com o documento, assinado pelo ministro Ricardo Lewandowski, os militares vão atuar nas ações de policiamento ostensivo e de busca e salvamen-

to. Eles também participarão de serviços de preservação da ordem pública e da segurança das pessoas e preservação do patrimônio, em caráter episódico e planejado.

O número de pessoal a ser disponibilizado obedecerá ao planejamento definido pela Diretoria da Força Nacional de Segurança Pública. A operação terá o apoio logístico do governo do Estado, que deverá dispor da infraestrutura complementar necessária à Força Nacional.

3º BPAT da Brigada Militar tem novo comando

SD Claudia

Na manhã de quarta-feira, 24/07, ocorreu a cerimônia de passagem de comando do 3º Batalhão de Policiamento de Áreas Turísticas (3º BPAT), no auditório do Centro da Indústria, Comércio e Serviços (CIC), em Bento Gonçalves.

Na ocasião, o tenente-coronel Artur Marques de Barcellos entregou o comando do 3º BPAT ao tenente-coronel Flori Chesani Júnior.

A solenidade foi presidida pelo comandante do Comando Regional de Policiamento Ostensivo (CRPO) Serra Gaúcha, coronel Eduardo Cunha Michel, o qual reconheceu o trabalho realizado por Barcellos durante o comando do Batalhão e desejou ainda mais sucesso no co-



mando do CRPO Litoral.

Durante a cerimônia, o tenente-coronel Chesani, como seu primeiro ato como comandante, realizou a entrega da

"COMENDA DO 3º BPAT" para o agora ex-comandante, como forma de reconhecimento e agradecimento aos serviços prestados.

Segurança

BM frustra tentativa de homicídio em Bento Gonçalves

Os homens presos têm entre 26 e 19 anos; a prisão ocorreu no bairro Borgo

Na noite do último sábado, 20 de julho, uma equipe da Força Tática da Brigada Militar (BM) prendeu quatro homens, de 26, 24, 23 e 19 anos, por porte ilegal de arma de fogo no bairro Borgo, em Bento Gonçalves.

Durante patrulhamento tático motorizado, a equipe observou um veículo Fiat Palio fazendo movimentos em zigue-zague na via. Ao proceder com a abordagem, foram localizadas três toucas ninja, duas pistolas 9mm, 32 munições do mesmo calibre, dois coquetéis molotov, um galão de 5 litros de gasolina, três aparelhos celulares e R\$ 10,00 em moeda corrente.

Posteriormente, foi identificado que um dos ocupantes tinha em aberto um mandado de prisão pelo crime de roubo. Ao serem questionados, os presos admitiram que planejavam cometer um homicídio e, em seguida, queimar o carro, mas foram frustrados pela BM.

Diante dos fatos, os quatro foram encaminhados, junto com o material, à Delegacia de Pronto



Atendimento (DPPA) para registro do fato.

HOMICÍDIO EM GARIBALDI

Também no sábado, 20/07, Renato da Silva Andrade, de 31 anos e natural de Farroupilha, foi morto a tiros no bairro Santa Terezinha.

A equipe da BM foi despachada para verificar disparos de arma de fogo no local, com informações recebidas pelo telefone de emergência 190 de que os suspeitos estariam tripulando uma motocicleta.

Ao chegar ao local, constataram que a Andrade estava em óbito por disparos de arma de fogo dentro de um veículo Ford



Focus. O Serviço de Atendimento Móvel de Urgência (SAMU) atendeu a morte.

Após, se iniciaram as buscas por parte da BM, localizando a motocicleta em situação de furto/roubo e os suspeitos em um matagal próximo – um homem de 25 anos e um menor de idade de 16 anos.

No local, foram encontrados dois capacetes, uma pistola calibre 9mm e um revólver calibre 38. Ambos os homens foram encaminhados para a Delegacia de Polícia de Pronto Atendimento. O maior de idade foi levado para a Penitenciária Estadual de Bento Gonçalves.

Bairro Conceição

Mulher presa com 2 kg de droga em Bento

Brigada Militar



Na última sexta-feira, 19/07, uma equipe da Força Tática da Brigada Militar (BM) prendeu uma mulher, de 34 anos, por tráfico de drogas no bairro Conceição, em Bento Gonçalves.

Durante patrulhamento tático motorizado em um local conhecido pelo tráfico de drogas, após breve acompanhamento de um veículo Fiat Punto, a equipe observou que, em determinado momento, um objeto foi jogado pela janela, sendo identificado

como um tijolo de maconha.

No interior do veículo foram encontrados mais um tijolo de maconha e algumas porções da mesma substância, totalizando, aproximadamente, 2 kg, além de R\$ 305,00 em moeda corrente.

Diante dos fatos, o veículo foi recolhido ao guincho credenciado e a mulher foi conduzida, junto com o material, à Delegacia de Polícia de Pronto Atendimento (DPPA) de Bento para registro do fato.

✓ Airton da Silva Gonçalves, de 67 anos, foi morto com um tiro no pescoço na madrugada de sábado, 20/07, em Caxias do Sul. O crime aconteceu na esquina das ruas Ernesto Casara e Luís Segalla, no bairro Montes Claros, Zona Sul da cidade.

De acordo com a Brigada Militar, a vítima estava em um bar consumindo bebidas alcoólicas e, ao sair, teria discutido com um jovem. Durante a discussão, o suspeito atirou contra Airton, que foi atingido no lado do pescoço. Gonçalves não resistiu ao ferimento e morreu no local.

Logo após a discussão e o disparo, o autor fugiu e não foi encontrado. A motivação do crime é desconhecida. Airton, que era natural de Farroupilha, possuía antecedentes criminais por ameaça, crimes contra o meio ambiente, embriaguez e três registros por lesão corporal. A Polícia Civil investiga o crime.

Brigada

Dupla é presa por tráfico em Veranópolis

Na tarde de segunda-feira, 22/07, uma equipe da Brigada Militar prendeu dois homens, de 30 e 25 anos, por tráfico de drogas no bairro Santa Lúcia, em Veranópolis.

Durante patrulhamento ostensivo em um local conhecido pelo tráfico de drogas, a equipe da Brigada Militar visualizou uma motocicleta CG 150 cinza na via, com o condutor e o carona sem capacetes.

Ao proceder com a abordagem, a equipe encontrou com a dupla uma porção de maconha pesando aproximadamente 307 gramas, um aparelho de telefone celular e R\$ 100,00 em moeda corrente.

Diante dos fatos, o veículo foi recolhido pelo guincho credenciado e os homens foram conduzidos, junto com o material, à Delegacia de Polícia para registro do fato.

Bento

Homem é preso após agredir esposa e atirar contra vizinhos

Na noite de quarta-feira, 24/07, às 23h30, uma equipe da Força Tática da Brigada Militar (BM) prendeu um homem, de 41 anos, por porte ilegal de arma de fogo na rua Pernambuco, bairro Humaitá, em Bento Gonçalves.

A equipe foi despachada pela Sala de Operações para verificar uma ocorrência de Maria da Penha. O indivíduo, após agredir a esposa,

teria entrado em luta corporal com vizinhos. Então, efetuou um disparo de arma de fogo. A equipe da Brigada se deslocou ao local e localizou um revólver calibre .357, com quatro munições intactas e uma deflagrada. As partes foram conduzidas à Delegacia de Polícia de Pronto Atendimento (DPPA) para registro do fato, sendo lavrado o auto de prisão em flagrante.



✓ O Tribunal do Júri de Farroupilha condenou na tarde de quarta-feira, 24/07, a 28 anos e quatro meses de prisão um acusado pelo Ministério Público do Rio Grande do Sul por homicídio qualificado e estupro de uma idosa, além de furto no brechó da vítima. O cumprimento inicial da pena do réu, que tem 20 anos de idade, é em regime fechado. Ele já se encontra no sistema prisional desde o crime, ocorrido no dia 10 de março de 2023.

Durante o julgamento, houve o depoimento de três policiais e da filha da vítima. O réu ficou em silêncio durante o interrogatório. O promotor de Justiça Rodolfo Grezzana, que atuou na acusação, diz que vai recorrer para aumentar ainda mais a pena do condenado. Segundo ele, todas as teses da instituição foram acolhidas pelo Conselho de Sentença.

O CRIME

No dia do fato, há pouco mais de um ano, o investigado entrou no estabelecimento comercial de Ana Diva Chagas da Silva, de 64 anos, que fica na área central de Farroupilha, como se tivesse interesse em comprar roupas. Mas, logo depois, ele agrediu a vítima com golpes de arma branca — uma faca e um banco — e ainda cometeu o abuso sexual.

Antes de sair do local, furtou dinheiro, celular e outros objetos. A idosa, devido às agressões, acabou morrendo e teve o corpo encontrado pelo namorado, no dia seguinte. O condenado, com 18 anos de idade na época, foi preso uma semana depois em Santana do Livramento. A vítima deixou uma filha e companheiro.



Centro de Diagnóstico por Imagem!

Faça seus exames de **ecografia** e **mamografia** com a confiança e precisão que você merece.

Agende seu exame!

CENTRAL DE RELACIONAMENTO

(54) 3455.4333

(54) 3055.0333

Responsável Técnico: Dr. Adriano Boz - CRM 29409

Hospital Tacchini | Bento Gonçalves

Sucesso!

32º ExpoBento e 19º Fenavinho são a retomada da economia e do turismo em Bento

A estimativa é de que os negócios gerados fiquem em torno de R\$ 50 milhões; mais de 274 mil pessoas visitaram feira e festa nos 11 dias

Após 11 dias de programação, a 32ª ExpoBento e a 19ª Fenavinho, encerradas no domingo, 21/07, em Bento Gonçalves, contabilizaram a passagem de mais de 274 mil visitantes, público responsável por trazer o que os cerca de 450 expositores mais queriam: estimular compras e vendas. Esse é o segundo maior público da história da feira/festa, atrás somente da edição de 2022, com 276 mil visitantes. A estimativa é de que os negócios gerados fiquem em torno de R\$ 50 milhões.

"Estamos mostrando que é possível, sim, reerguer o Rio Grande do Sul. Com trabalho e união, podemos, e vamos, retomar a economia e trazer de volta o progresso para nosso Estado. Estamos servindo de exemplo e inspiração para todos que sofreram perdas. Nossa feira e nossa festa encerram com uma mensagem muito positiva: é hora de erguer a cabeça, olhar para frente, arregaçar as mangas e trabalhar.



Fotos: Augusto Tomasi

Porque os resultados aparecem, como apareceram para todos que acreditaram na ExpoBento e Fenavinho", avaliou o diretor geral da 32ª ExpoBento, Tiago Casagrande.

À frente da Fenavinho, Patrícia Pedrotti lembrou que feira e festa chegaram em um momento desafiador, sobretudo para as comunidades do interior, que precisavam de acolhida e esperança. "A Fenavinho veio para lembrar a todos nós de que, juntos, podemos transformar a realidade. E foi isso que, juntos, fizemos", disse a coordenadora do comitê da festa, reforçando agradecimentos aos distritos e à sua equipe. "Encerramos a 19ª Fenavinho mais fortes do que nunca, e devemos

isso a cada um de vocês".

Para o presidente do Centro da Indústria, Comércio e Serviços de Bento Gonçalves (CIC-BG), Carlos Lazzari, os resultados alcançados pela feira e pela festa evidenciam o protagonismo dos eventos no tão necessário movimento da retomada da economia.

"Muito bem acolhidas pelo público, que marcou presença de forma expressiva também

nesta edição, a 32ª ExpoBento e 19ª Fenavinho comprovam o quanto acertada foi a decisão de mantermos sua realização, sobretudo nesse contexto, e estão fortemente conectadas a um dos propósitos do CIC-BG que é a promoção de oportunidades de negócios e fomento ao desenvolvimento de toda a região. Estamos muito satisfeitos com o trabalho e com os frutos dele decorrentes", disse.



Crescimento

Sucesso comercial mais do que bem-vindo

As transações comerciais ocorreram em todos os segmentos da 32ª ExpoBento e da 19ª Fenavinho, que receberam seus maiores públicos no fim de semana de encerramento (20 e 21 de julho) – 43.958 visitantes no sábado e 40.498 no domingo, os dois dias de maior fluxo de público. Antes mesmo das edições chegarem ao fim no Parque de Eventos, muitos expositores haviam ultrapassado a meta planejada.

A maior edição da Agroindústria Familiar da história da ExpoBento, com mais de 60 expositores, também foi um grande balcão de negócios. "Vendemos muito mais do que o dobro do ano passado", atestou a proprietária da Agroindústria Agnolin, Laris-

sa Guidolin. Na Fenavinho, que apresentou ao público – e às vinícolas – uma nova configuração, os resultados foram igualmente auspiciosos.

EXPOBENTO E FENAVINHO DE 2025

Antes mesmo de encerrar a programação da 32ª ExpoBento e 19ª Fenavinho, o CIC-BG já iniciou as articulações para as próximas edições de feira e festas, previstas para ocorrer de 12 a 22 de junho de 2025. Em seu pronunciamento na solenidade de encerramento, o presidente da entidade, Carlos Lazzari, anunciou os nomes de César Anderle como diretor-geral da 33ª ExpoBento e de Alexandre Miolo como coordenador da 20ª Fenavinho.



César Anderle, diretor-geral da 33ª ExpoBento, e Alexandre Miolo, coordenador da 20ª Fenavinho.

Acessibilidade

DJ surda e músico com deficiência visual ministram oficina inclusiva

Imagina aprender sobre música com a DJ Lenny Vibes, que é surda, e o músico Alexandre Battisti, que tem deficiência visual? Esse é o convite da oficina "Sensibilização Musical", uma das iniciativas mais inovadoras e inclusivas do projeto idealizado pela Associação dos Produtores de Arte e Cultura de Flores da Cunha (APAC). A oficina, destinada a surdos e ouvintes, ocorrerá na Associação dos Surdos de Bento Gonçalves (ASBG), no dia 8 de agosto de 2024, das 15h às 16h. A proposta é proporcionar uma experiência única, explorando novas formas de percepção musical e promovendo a inclusão.

Diversidade de Atividades Artísticas Gratuitas

O projeto, executado pela APAC, traz um universo de arte e cultura para dentro das escolas da região. Contando com a participação de 26 profissionais, são oferecidas 19 oficinas que abrangem segmentos artísticos como música, pintura, teatro, dança, canto, literatura, desenho, entre outras. As atividades ocorrem nas cidades de Farroupilha, Caxias do Sul, Flores da Cunha e Bento Gonçalves, e são totalmente gratuitas.

Esta iniciativa é viabilizada com recursos da Lei Complementar nº 195/2022.

PROJETO REALIZADO COM RECURSOS DA LEI COMPLEMENTAR Nº 195/2022. O MINISTÉRIO DA CULTURA E A SECRETARIA DA CULTURA DO ESTADO APRESENTAM: PROJETO ARTE VIVA NAS ESCOLAS PÚBLICAS

OFICINA

Sensibilização Musical & Poética
PARA SURDOS E OUVINTES

Já pensou na DJ Lenny Vibes (surda) e no músico Alexandre Battisti (com deficiência visual), ensinando sobre música para surdos?

Quer compartilhar essa experiência inclusiva? Venha participar conosco.

Local: Associação dos Surdos de Bento Gonçalves (ASBG)
Data: 8 de agosto de 2024
Horário: 15h às 16h

ESTA OFICINA FOI REALIZADA COM RECURSOS DA LEI COMPLEMENTAR Nº 195/2022

FINANCIAMENTO

Divulgação

Cultura

Inclusão Cultural: Soluções de Acessibilidade

O projeto "Inclusão Cultural - Soluções de Acessibilidade" é a materialização de um sonho do músico Alexandre Battisti, que tem deficiência visual. Idealizado com a colaboração de 17 profissionais, o projeto visa promover a inclusão e a acessibilidade para todos. As oficinas, que são gratuitas, serão realizadas nas cidades de Farroupilha, Caxias do Sul, Flores da Cunha e Bento Gonçalves, e são viabilizadas com recursos da Lei Complementar nº 195/2022.

Serão oferecidas **8 oficinas**, cada uma com um foco específico para atender diferentes aspectos da acessibilidade e inclusão:

- Sensibilização e Capacitação dos Profissionais do Projeto;
- Como contar histórias, fazer teatro, dança e palestras para pessoas com Autismo, deficiência visual, surdos e deficiência física;
- Desenvolvimento de Tecnologias Assistivas e Criação de Material Didático Acessível;
- Acessibilidade Atitudinal, Comunicacional e Física;
- Acessibilidade para Equipes de Produção: Som, Luz e Imagem para Atender ao Público Surdo, com Deficiência Visual e/ou com Autismo;
- Ações de Acessibilidade em



Espaços Virtuais;

- Intercâmbio de Experiências e Consultoria/Mentoria;
- Teatro com Vivência 100% Inclusiva.

Uma das oficinas mais aguardadas é o "Teatro com Vivência 100% Inclusiva". No dia 11 de outubro, às 15h45, o Teatro Municipal Pedro Parenti (Caxias do Sul) será o palco para uma experiência única: uma peça de teatro vendado, com intérprete de Libras no centro do palco e luz e som ajustados para crianças com autismo nível 3 de suporte. A oficina oferece uma oportunidade rara para vivenciar uma apresentação teatral verdadeiramente inclusiva.

Para mais informações, entre em contato pelo **WhatsApp (54) 99669-4612**. Confira a página do Instagram: **@inclusaoculturalacessibilidade**.

Esporte

Mulheres brasileiras nas Olimpíadas de Paris

Elas representam **153 dos 276 atletas brasileiros na capital francesa**

Igualar ou superar, em Paris, o recorde de 21 medalhas da Olimpíada de Tóquio, no Japão, há três anos, passa necessariamente pelas mulheres. Pela primeira vez, o país terá uma delegação com predomínio feminina. Elas representam **153 dos 276 atletas** assegurados na capital francesa, segundo o Comitê Olímpico do Brasil (COB).

Algumas modalidades explicam essa maior presença feminina, que é inédita. No futebol, no handebol e no rugby as seleções masculinas não se classificaram para a Olimpíada, ao contrário das femininas. Na ginástica artística, as mulheres se garantiram na disputa por equipes, assegurando cinco vagas em Paris. Os homens não tiveram o mesmo resultado e terão apenas dois representantes em provas individuais.

No levantamento de peso, no wrestling e no pentatlo moderno as vagas conquistadas pelo Brasil foram todas com mulheres. Já no tiro esportivo, na esgrima, no tênis e nas águas abertas elas são maioria entre os atletas classificados.

Para além de números ab-

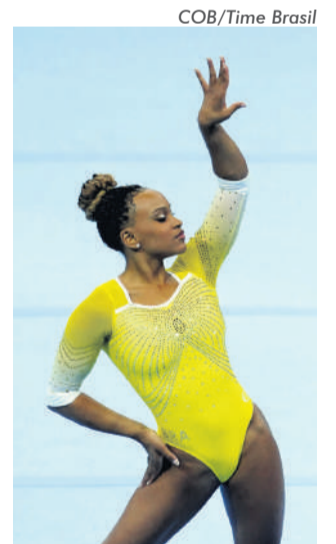

COB/Time Brasil

solutos, a delegação feminina apresenta candidatas reais a medalha em várias modalidades. Na ginástica artística, a campeã olímpica Rebeca Andrade se firmou, ao longo do ciclo de Paris, como maior ameaça à supremacia da norte-americana Simone Biles, chegando a superar a rival na prova do salto no Mundial do ano passado, na Antuérpia (Bélgica).

A **Olimpíada de Paris** começa nesta sexta-feira, **26 de julho**, e segue até **11 de agosto**. Pela primeira vez, o megaevento terá participação igualitária de homens e mulheres. Serão 5.250 atletas de cada gênero.



OFERTAS IMPERDÍVEIS NA TERRASOL



COROLLA CROSS XRE 2025
3 PRIMEIRAS REVISÕES GRÁTIS



COROLLA SEDÃ ALTIS HYBRID PREMIUM 2024
TAXA 0%
EM 12X DE R\$6.994,87



YARIS HATCH XS 2025
YARIS SEDÃ XS 2025
ENTRADA + 36X DE R\$999,99



RAV4 2024
3 PRIMEIRAS REVISÕES GRÁTIS



HILUX SRX PLUS 2024
BÔNUS DE R\$20.000,00 NO SEU USADO



18% DE DESCONTO
HILUX STD POWER PACK 2024
DE: R\$ 242.590,00
POR: R\$ 198.923,00



18% DE DESCONTO
HILUX SR 2024
DE: R\$ 272.190,00
POR: R\$ 223.196,00



Bento - (54) 3052.0707
Caxias - (54) 2992.9300
www.terrasoltoyota.com.br

PAZ NO TRÂNSITO COMEÇA POR VOCÊ! Ofertas válidas de 1 a 30 de julho/2024. TOYOTA HILUX SRX PLUS 0 KM R\$ 337.320,00 à vista com bônus de até R\$20.000,00 na troca do seu usado. TOYOTA RAV4 SX CONNECT HYBRID 0 KM de cor Prata Nevada (1D6) à vista R\$ 349.290,00. TOYOTA COROLLA CROSS XRE 2.0 16V FLEX AUT. 0 KM R\$ 180.920,00 à vista. TOYOTA COROLLA ALTIS PREM. HYBRID 1.8 FLEX AUT. 0 KM R\$ 201.220,00 à vista ou financiamento com o Banco Toyota no programa Ciclo Toyota nas seguintes condições: CDC (Crédito Direto ao Consumidor), pessoa física, com entrada de R\$ 120.732,00 (60%) e 12 prestações mensais fixas de R\$ 6.994,87. Taxa de juros pré-fixada de 0,00% ao mês, equivalente a 0,00% ao ano (totalmente subsidiada, resultando em 0% ao mês para o cliente durante o pagamento regular) + IOF (Imposto sobre Operações Financeiras) no valor de R\$ 1.674,38 + Registro de contrato base Estado RIO GRANDE DO SUL no valor de R\$ 276,02 + Cesta de Serviços sugerida base Estado RIO GRANDE DO SUL no valor de R\$ 950,00 incluídos no Total. Financiamento correspondente a R\$ 83.938,40. Valor Total a prazo de R\$ 204.670,40. Custo Efetivo Total (CET) de 8,08% ao ano. TOYOTA YARIS XS 1.5 FLEX 16V SP AUT. 0 KM R\$ 113.810,00 à vista ou financiamento com o Banco Toyota nas seguintes condições: CDC (Crédito Direto ao Consumidor), pessoa física, com entrada de R\$ 89.089,50 (78,28%) e 36 prestações mensais fixas de R\$ 999,00. Primeira prestação fixa com vencimento para 1 mês do fechamento do financiamento. Taxa de juros pré-fixada de 1,41% ao mês, equivalente a 18,30% ao ano + IOF (Imposto sobre Operações Financeiras) no valor de R\$ 786,82 + SPF (Seguro Proteção Financeira) no valor de R\$ 768,40 + Registro de contrato base Estado RIO GRANDE DO SUL no valor de R\$ 276,02 + Cesta de Serviços sugerida base Estado RIO GRANDE DO SUL no valor de R\$ 550,00 + Tarifa de Confecção de Cadastro para início de Relacionamento no valor de R\$ 950,00 incluídos no Total. Financiamento correspondente a R\$ 28.051,74. Valor Total a prazo de R\$ 125.053,66. Custo Efetivo Total (CET) de 26,69% ao ano. TOYOTA YARIS XS SEDAN 1.5 FLEX 16V 4P AUT. 0 KM R\$ 117.430,00 à vista ou financiamento com o Banco Toyota nas seguintes condições: CDC (Crédito Direto ao Consumidor), pessoa física, com entrada de R\$ 92.709,50 (78,95%) e 36 prestações mensais fixas de R\$ 999,00. Primeira prestação fixa com vencimento para 1 mês do fechamento do financiamento. Taxa de juros pré-fixada de 1,41% ao mês, equivalente a 18,30% ao ano + IOF (Imposto sobre Operações Financeiras) no valor de R\$ 786,82 + SPF (Seguro Proteção Financeira) no valor de R\$ 768,40 + Registro de contrato base Estado RIO GRANDE DO SUL no valor de R\$ 276,02 + Cesta de Serviços sugerida base Estado RIO GRANDE DO SUL no valor de R\$ 550,00 + Tarifa de Confecção de Cadastro para início de Relacionamento no valor de R\$ 950,00 incluídos no Total. Financiamento correspondente a R\$ 28.051,74. Valor Total a prazo de R\$ 128.673,66. Custo Efetivo Total (CET) de 26,69% ao ano. O atraso no pagamento acarretará na incidência de multa e juros de mora na forma das cláusulas de financiamento conforme disponível no site www.bancotoyota.com.br. LIQUIDACÃO ANTECIPADA NÃO ONEROSA APLICÁVEL. Crédito sujeito à análise e aprovação. O CET apresentado e aplicável ao exemplo sugerido. Para os demais Estados consulte valores de Registro de Contrato e Cesta de Serviços e efetue nova simulação na concessionária Toyota. Campanha vinculada à validade do Programa Ciclo Toyota. Condições sujeitas à alteração sem prévio aviso. O bônus de R\$20.000,00 é integralmente subsidiado pela concessionária TerraSol Toyota e não está condicionado ao financiamento perante o Banco Toyota ou a aderência ao Ciclo Toyota. A avaliação do usado seguirá as seguintes condições: Serão aceitos veículos das marcas: TOYOTA, CHEVROLET, FORD, FIAT, HONDA, HYUNDAI, JEEP, NISSAN, VOLKSWAGEN (exceto taxi), carros importados, veículos comerciais, veículos automatizados, modificados, leilões, locadoras, recuperados de seguradora, bloqueio judicial e modelos que saíram de linha de produção; veículos com ano de fabricação a partir de 2017 até 2019, com no máximo 10.000 Km rodados por ano (considerando-se a média da quilometragem atual do veículo usado), completos de fábrica, com ar-condicionado, direção hidráulica, vidros e travas elétricas originais, sem avarias externas ou mecânicas, tais como ruídos no motor, problemas no câmbio, escapamento, entre outros, com todas revisões feitas em concessionária autorizada. Somente com placa do estado onde o concessionário se encontra, sujeito à avaliação física e aprovação por empresa homologadora de vistoria contratada pela concessionária e com laudo ECV (Empresa Credenciada para Vistoria). NÃO É VÁLIDA A TROCA COM TROCO. Serão verificados: bancos, painéis de instrumentos, interruptores, revestimento das portas etc. Rasgos, cortes, dano, furros ou queimaduras nos bancos, tapetes, forro ou painel de instrumentos não serão aceitos exceto se o cliente concordar que os reparos sejam cobrados pelo concessionário. O veículo usado deverá estar em pleno funcionamento, sem qualquer dano ou avaria. Pneus e rodas: todos os pneus devem ser da mesma marca, além de estarem em boa condição. O veículo deve estar livre para circulação e comercialização, possuindo o CRLV, em branco e em nome de pessoa física, todos os débitos quitados, sem pendências financeiras e quitação integral. O veículo deve dispor de chaves (originais, cópias e reserva), manual do proprietário, livrete de garantia etc. Acessórios e equipamentos instalados pelo proprietário não serão considerados como acréscimo no momento do resultado da avaliação. A Toyota do Brasil Ltda garante seus veículos em condições normais de utilização contra defeitos de fabricação de peças ou de montagem, desde que todas as manutenções (preventivas, corretivas e emergenciais) sejam realizadas na sua rede de concessionárias autorizadas Toyota, por um período total de cobertura básica de 60 (sessenta) meses contados a partir da data de entrega do veículo zero-quilômetro, tendo por destinatário o primeiro proprietário. Essa cobertura aplica-se exclusivamente aos veículos utilizados para fins particulares, cuja emissão da respectiva nota fiscal tenha como destinatário uma pessoa física. Condição de garantia: a cobertura mencionada não será aplicada para veículos utilizados para fins comerciais (locação de veículos, compartilhamento de veículos, taxis, uso por motoristas de aplicativos ou frotistas) ou para veículos cuja nota fiscal tenha como destinatário uma pessoa jurídica. Nesses casos, a garantia ficará limitada ao período de 60 (sessenta) meses ou 100.000 km (cem mil quilômetros), prevalecendo o que primeiro ocorrer. Consulte o manual do proprietário ou www.toyota.com.br para mais informações. Além do período de cobertura básica (descrito no manual do proprietário), a Toyota do Brasil oferece cobertura diferenciada da garantia, estendida por 36 (trinta e seis) meses, contra defeitos de fabricação e montagem para alguns componentes do sistema híbrido (bateria híbrida, módulo de controle da bateria híbrida, módulo de controle de energia, inversor/conversor), totalizando 8 (oito) anos de garantia, desde que realizados todas as revisões periódicas na rede de concessionárias autorizadas Toyota. O período adicional de cobertura da garantia contra defeitos de fabricação ou montagem de alguns componentes do sistema híbrido é de 8 (oito) anos ou 200.000 (duzentos mil) quilômetros, o que primeiro ocorrer. Fotos meramente ilustrativas.

3G EXTINTORES
Três G do Brasil Extintores Ltda
www.tresgextintores.com.br
comercial@tresgextintores.com.br
(54) 3451 6699

São Francisco
CENTRO VETERINÁRIO
(54) 2621 5913 • 99926 2392
Rua Victório Carraro, 1031,
Santa Marta - Bento Gonçalves
cvsfranciscodeassis@hotmail.com

MECÂNICA
MOTORCRAFT
MECÂNICA GERAL
TRANSMISSÕES
BOSCH Service
(54) 3701 0111 | 54 99633 1533
Rua Carlos Gomes, 445,
Bairro São Roque, BG

Mecânica Automotiva
Multimarcas
ALITEC
(54) 3454 5876 | 98445 0713
autitecmultimarcas@hotmail.com
Rua Florianópolis, 155
Botafogo | Bento Gonçalves

HAVANA SMOKE
(54) 3055 4744
Rua Marechal Deodoro, 238,
Shopping Bento, sala 46,
Bento Gonçalves

FARMÁCIA SÃO JOSÉ
Matriz: (54) 3453 6516
Rua Caxias do Sul, 527, Glória
Filial 1: (54) 3453 1713
Rua Marcos Valduga, 232,
Santa Helena
Filial 2: (54) 3453 6161
Rua Carlos Cembranel, 28,
Santa Marta

CINEX
www.cinex.com.br

GREPAR
Fixe parte do seu IAF
54 3449 2466
Loja 1- Bairro Progresso
Loja 2- Av. Osvaldo Aranha
Loja 3- Centro
Loja 4- Bairro Jardim Glória
Loja 5- Bairro São Roque
Loja 6- Bairro Botafogo

FABRÍCIA ORBACH
CORRETORA DE IMÓVEIS
CRECI 31.1771 (CMI) 38.662
VENDE-SE:
■ APART. CENTRO: 01 dorm, 52m², garagem.
R\$ 260 mil. Cód. FAB2440.
■ APART. CENTRO: 02 dorm, 84,50m², 01 garagem.
R\$ 488 mil. Cód. FAB2400.
■ APART. B.BOTAFOGO: 03 dorm, 107m², garagem,
02 sacadas. R\$ 630 mil. Cód. FAB2106.
■ CASA B.SÃO JOÃO: Condomínio Fechado - 93m²,
03 dorm, garagem. R\$ 515 mil. Cód. 2459.
■ TERRENO BARRAÇÃO: Condomínio Fechado - 287m²,
20% entrada + 72 parcelas. R\$ 160 mil.
Cód. FAB2276.
■ TERRENO B.VERONA: Lot. Jardim Villarta, 357,69m²,
plano, 10% entrada + 60 parcelas. Envie sua
proposta que analisamos. R\$ 295 mil. Cód. FAB2089.
■ TERRENO SANTO ANTÃO: Lot. Reserva das Araucárias,
360m², R\$ 260 mil. Cód. 2017.
Para ter acesso às fotos dos imóveis entre no site
www.fabriciaorbach.com.br, e digite o código
(54) 99934 8695 | @fabriciaorbach

VENDA COM EXCLUSIVIDADE
CASA MISTA no bairro Glória, com 3 pisos. Ao nível da rua, 5 dormitórios e demais dependências e em cima desta andar um SALÃO DE FESTAS. Embaixo 2 garagens para até 4 carros, mais duas peças e banheiro. Todas as peças são GRANDES. Tem no pátio BOX COBERTO para mais 2 carros. Terreno medindo 12x30. Possível FINANCIAR POR BANCO. Imóvel DESOCUPADO.
R\$ 700.000
54 3701 4743
54 3452 2612
www.oliparimoveis.com.br
Olipar Imóveis Consultoria Imobiliária
60 Anos
CRECI: 27.400
CRECI: 2.484

PROJETO
EXECUÇÃO
Construtora Zanotto
RUA FORTALEZA, 138- BAIRRO BOTAFOGO
(54) 3452-0506

Pinusplac
VENDE-SE TERRENOS
TERRENO bairro Barracão, Bento Gonçalves, com toda INFRAESTRUTURA NECESSÁRIA, especial para moradia e pavilhões. INFORMAÇÕES: FINANCIAMENTO DIRETO, entrada e saldo até 100 meses corrigido pelo INCC-M. Preço à vista DESCONTO ESPECIAL. Informações: (54) 99981-3000 / (54) 98404-5302. Com MATRÍCULAS.
TERRENO bairro Barracão, Bento Gonçalves, condomínio fechado, ótima localização, com TODA INFRAESTRUTURA, em um belo local, seguro, calmo, com uma PAISAGEM LINDA. Pode ser financiado direto com a Pinusplac com entrada e saldo até 72 vezes para pagar (corrigido pelo INCC-M). Preço à vista com DESCONTO ESPECIAL. Condomínio residencial VILLAGGIO TOSCANA. Restam POUCAS UNIDADES! Pronto para morar. (54) 99981-3000 / (54) 98404-5302.
CONDOMÍNIO FECHADO - TERRENOS INDIVIDUAIS - STAZIONE MILANO, localizado no bairro Verona, em Bento Gonçalves. Em obras, preços especiais. Financiamento DIRETO. Mais informações: (54) 99981-3000 / (54) 98404-5302.
LOTEAMENTO ENCOSTA DO SOL - Terrenos prontos para construir. Preços especiais. POUCAS UNIDADES. Financiamento DIRETO. Entrada e saldo até 72 meses para pagar, corrigidos pelo INCC-M. Informações: (54) 99981-3000 / (54) 98404-5302.
54 3449 4444
contato@pinusplac.com.br

Fraporti Imóveis CRECI 14.163-J
(54) 98114 8872
www.fraportiimoveis.com.br
Rua Naracy J. Torresan, 09,
sala 05, bairro Maria Goretti
aurora RESIDENCIAL
Residencial conta com:
- Salão de festas
- Academia
- Elevador
- Apartamentos com 2 dormitórios
- Medindo de 50 a 95m² privativos + box de garagem coberto
- Rebaixe em gesso
- Churrasqueira
Opções de apartamentos com:
- Sacada aberta e fechada
- Suite
- Terraço
Entrada parcelada
Consulte valores e condições especiais
R. 2-99.226
EM CONSTRUÇÃO NO PROGRESSO

Fruteira
São Roque
A sua fruteira!
(54) 3451-1370
(54) 3452-1939
ABERTA TODOS OS DIAS SEM FECHAR AO MEIO-DIA
Av. São Roque, 455 - Bairro Universitário
Bento Gonçalves

MALHAS G'Dom
CONTRATA:
- COSTUREIRA DE MÁQUINA INDUSTRIAL
- ALMOXARIFE DE AVIAMENTOS
- REVISORA
- VENDEDORA DE LOJA
Rua Tietê, 568, bairro Imigrante, ou enviar currículo para o e-mail pessoal@gdom.com.br ou pelo WhatsApp 54 99943 0355

EDITAL DE CONVOCAÇÃO
Convenção para a Escolha de Candidatos(as)
Eleições Municipais 2024 - Progressistas de Monte Belo do Sul/RS
O Presidente da Comissão Provisória do Diretório Municipal do Progressistas de Monte Belo do Sul/RS, por determinação legal e na forma estatutária, CONVOCA, com fulcro no art. 10 do Estatuto do Progressistas - EPP e art. 8º da Resolução PP/RS nº 014/2024, na forma do que dispõem os artigos 12, 19 e 30 do Estatuto Partidário, os senhores convencionistas previstos no art. 31 do EPP, para, em atenção ao art. 8º da Lei nº. 9.504/97, participar da **CONVENÇÃO DE ESCOLHA DE CANDIDATOS(AS) ÀS ELEIÇÕES MUNICIPAIS DE 2024**, a qual se realizará na data de 04/08/2024, das 8 horas às 12 horas, nesta cidade, na Câmara Municipal de Vereadores - sita à Rua Don Luiz Colussi, 411, Centro - Monte Belo do Sul - RS, quando se deliberará sobre a seguinte **ORDEM DO DIA:**
I - Escolha de candidato(a) a Prefeito(a) e Vice-prefeito(a);
II - Escolha de candidatos(as) a Vereador(a);
III - Outras matérias atinentes à eleição municipal.
As inscrições dos pré-candidatos(as) devem ser realizadas de forma eletrônica e enviadas para o seguinte e-mail: ppmontebelodosul@gmail.com.
Observação: A votação dos membros titulares do diretório municipal se encerrará impreterivelmente às 10:30 horas, a partir de quando se instalará o tempo de 20 minutos para a votação dos suplentes presentes, conforme as normativas partidárias.
Monte Belo do Sul, 26 de julho de 2024.
ALDO VARNIER
Presidente Municipal
Progressistas de Monte Belo do Sul/RS

UNIÃO BRÁSIL 44 Edital de Convocação de Convenção Partidária
A Executiva Municipal do partido União Brasil, na forma do art. 26 do Estatuto Partidário, vem, por meio deste, convocar para a Convenção Partidária que ocorrerá no dia 03 de agosto de 2024, das 08h às 13h, no CTG Laço da Amizade (Rua Amadeo Zambon, 2-282, Bairro Borgo, Bento Gonçalves).
Na ordem do dia:
I) Escolha dos(as) candidatos(as) aos cargos de Prefeito, Vice-Prefeito e vereadores(as);
II) Sorteio de números para os(as) candidatos(as);
III) Deliberação sobre alianças e coligação majoritária;
IV) Delegação de poderes ao respectivo órgão municipal;
V) Outros assuntos relacionados às Eleições 2024.
Bento Gonçalves, 26 de julho de 2024.
Sergio Luiz Panizzi
Presidente da Executiva Municipal de Bento Gonçalves do União Brasil

OURIVES CASA DOS REPAROS
Rua Guilherme Fasolo, 172,
Bairro Maria Goretti
(ao lado do Frigorífico Aída)
(54) 3453 6336

Fruteira
São Roque
ABERTA TODOS OS DIAS SEM FECHAR AO MEIO-DIA
Av. São Roque, 455 - Bairro Universitário - Bento Gonçalves

OSWALDO CRUZ LABORATÓRIO
54 3451 2599
Rua General Osório, 309,
sala 302, BG, RS



Resumo Termos Aditivos:

Termo Aditivo nº 006/2024 – Referente ao Contrato nº 053/2023 - ESCAVAÇÕES FRARE LTDA. Fica prorrogado o prazo em mais 90 (noventa) dias a contar de 02/07/2024.

Termo Aditivo nº 001/2024 – Referente ao Contrato nº 134/2024 - DOUGLAS VINICIUS STANKIEVICZ. Fica acrescido o valor de R\$ 442,5, perfazendo o valor total do contrato em R\$ 4.435,00.

Termo Aditivo nº 002/2024 – Referente ao Contrato nº 060/2023 - B E G ESCAVAÇÕES LTDA. Fica acrescido o mais 80 (oitenta) horas mensais de serviços ao Objeto do contrato. A contar de 10/07/2024.

Termo Aditivo nº 001/2024 – Referente ao Contrato nº 096/2024 - JB TERRAPLANAGEM LTDA. Fica acrescido a Clausula segunda do Contrato mais 10 (dez) horas de serviços por proprietário, totalizando 20 (vinte) horas por ano cada produtor.

Termo Aditivo nº 001/2024 – Referente ao Contrato nº 114/2024 - TORNEARIA POLICARPIO LTDA ME. Fica acrescido a Clausula segunda do Contrato mais 10 (dez) horas de serviços por proprietário, totalizando 20 (vinte) horas por ano cada produtor.

Termo Aditivo nº 001/2024 – Referente ao Contrato nº 237/2023 - TERRAPLANAGEM EKITERA LTDA. Fica acrescido a Clausula segunda do Contrato mais 10 (dez) horas de serviços por proprietário, totalizando 20 (vinte) horas por ano cada produtor.

Termo Aditivo nº 001/2024 – Referente ao Contrato nº 295/2023 - TERRAPLANAGEM MEIO LTDA. Fica acrescido a Clausula segunda do Contrato mais 10 (dez) horas de serviços por proprietário, totalizando 20 (vinte) horas por ano cada produtor.

Termo Aditivo nº 001/2024 – Referente ao Contrato nº 094/2024 - DAKOTA CONSTRUTORA LTDA. Fica prorrogado o prazo em mais 30 (trinta) dias a contar de 04/07/2024.

Termo Aditivo nº 001/2024 – Referente ao Contrato nº 028/2024 - DAVID BATISTA FRANCO. Fica acrescido ao valor do contrato a quantia de R\$ 4.731,50, a contar de 12/07/2024.

Termo Aditivo nº 001/2024 – Referente ao Contrato nº 207/2023 - MÔNICA ISABEL RACHELE LOVERA. Prazo de mais 12 (doze) meses, a contar de 06/07/2024.

Termo Aditivo nº 001/2024 – Referente ao Contrato nº 009/2024 - BENEDETTI E FUGALI ENGENHARIA LTDA. Fica acrescido ao objeto do contrato mais 66 horas mensais, sendo 16 horas in loco na Sede do Município e 50 horas na Sede da empresa. Fica acrescido ao valor do contrato a quantia de R\$ 4.375,00, perfazendo o valor total mensal de R\$ 21.875,00 mensais, a contar de 16/07/2024.

Termo Aditivo nº 001/2024 – Referente ao Contrato nº 119/2024 - ESCAVAÇÕES FRARE LTDA. Fica prorrogado o prazo em mais 60 (sessentas) dias a contar de 20/07/2024.

Termo Aditivo nº 001/2024 – Referente ao Contrato nº 089/2024 - ES SERVIÇO DE MÁQUINAS LTDA. Fica acrescido a Clausula segunda do Contrato mais 10 (dez) horas de serviços por proprietário, totalizando 20 (vinte) horas por ano cada produtor.

Termo Aditivo nº 001/2024 – Referente ao Contrato nº 152/2024 - PALUDO PEDRAS LTDA. Fica acrescido a Clausula segunda do Contrato mais 10 (dez) horas de serviços por proprietário, totalizando 20 (vinte) horas por ano cada produtor.

Termo Aditivo nº 001/2024 – Referente ao Contrato nº 288/2023 - GUINCHOS BREDA LTDA. Fica acrescido a Clausula primeira do Contrato nº 288/2023 mais 150 (cento e cinquenta) horas anuais de prestação de serviços.

Santa Tereza/RS, 26 de julho de 2024
Gisele Caumo
Prefeita Municipal



EDITAL DE PREGÃO PRESENCIAL Nº 049/2024 –

Edital de Pregão Presencial para registro de preços para fornecimento de materiais de construção e itens complementares. Data de abertura: 07/08/2024 às 08:30 horas.

EDITAL DE PROCESSO SELETIVO Nº 005/2024 –

Edital de Processo Seletivo para contratação por tempo determinado de 01 (um) Técnico de Enfermagem. Inscrições de 29/07/2024 à 02/08/2024.

Santa Tereza/RS, 26 de julho de 2024
Gisele Caumo
Prefeita Municipal



EXECUÇÃO DE TÍTULO EXTRAJUDICIAL Nº 5005552-49.2021.8.21.0005/RS

EXEQUENTE: DUOMOBILE INDUSTRIA DE MOVEIS LTDA
EXECUTADO: VILLA & TIETBOHL COMERCIO DE MOVEIS E DECORACAO LTDA
EXECUTADO: HENRIQUE TIETBOHL DO NASCIMENTO
Local: Bento Gonçalves Data: 16/07/2024

EDITAL Nº 10063493697

EDITAL DE CITAÇÃO

Prazo do Edital: 20 (vinte) dias

Objeto: Citação

Juiz da 2ª Vara Cível da Comarca de Bento Gonçalves. CITAÇÃO da pare ré VILLA & TIETBOHL COMERCIO DE MOVEIS E DECORACAO LTDA, CNPJ: 31.589.936/0001-23 e HENRIQUE TIETBOHL DO NASCIMENTO, CPF: 830.412.140-91, para pagar o débito de R\$ 94.192,97, devidamente atualizado até 09/08/2021, acrescido de custas, se houver, no PRAZO de 3 (TRÊS) DIAS, contados do término do prazo do presente edital, que fluirá da data da publicação única ou, havendo mais de uma, da primeira. No caso de integral pagamento no prazo acima determinado, o valor dos honorários advocatícios será reduzido pela metade. Não efetuado tempestivamente o pagamento voluntário, terá início o PRAZO de 15 (QUINZE) DIAS para que, independentemente de penhora ou nova intimação, ofereça EMBARGOS, bem como será expedido mandado de penhora e avaliação se houver requerimento, seguindo-se os atos de expropriação. Neste mesmo prazo, reconhecendo a dívida e pagando 30% do valor, poderá pedir o parcelamento do restante em até 6 (seis) vezes, acrescidos de correção monetária e de juros de 1% (um) por cento ao mês. O pagamento dos honorários advocatícios é fixado em 10% sobre o valor do débito. Em caso de revelia será nomeado curador especial. Bento Gonçalves, 16 de Julho de 2024.
SERVIDOR(A): RICARDO BERGMANN MOTYCZKA. JUIZ(A): PAULO MENEGHETTI

Documento assinado eletronicamente por RICARDO BERGMANN MOTYCZKA, Técnico Judiciário, em 16/7/2024, às 16:6:34, conforme art. 1º, III, "b", da Lei 11.419/2006. A autenticidade do documento pode ser conferida no site https://eproc.lg.tjrs.jus.br/eproc/externo_controlador.php?acao=consulta_autenticidade_documentos, informando o código verificador 10063493697v2 e o código CRC dcfbf16d

AGRO PET DOS ANJOS
AGROPECUÁRIA E PET SHOP

54 3453 3789
Rua Nelson Carraro, 440
Sala 01 | Bento Gonçalves | RS
lucianogdosanjos@gmail.com

MERCADO NICHETTI

SANTA MARTA:
Rua Carlos Ranzini, 230, 54 3453 7911
BOTAFOGO:
Rua Fortaleza, 291, 54 3453 2208
SÃO FRANCISCO:
Rua Garibaldi, 431, 54 3454 2273

VENDE-SE apartamento no bairro Progresso, em Bento Gonçalves - um dormitório, cozinha integrada, banheiro, sacada com churrasqueira e garagem para um carro. Próximo a mercados, escolas e farmácias. Interessados, favor entrar em contato pelo telefone (51) 98121-9002.

VENDE-SE Balancim Elétrico C3 Equipamento: plataforma de 5 metros, 1 metro de largura, com 1 piso expandido, 2 máquinas de tração elétrica, 1 quadro de comando, cabo elétrico de 60 metros, 4 espigas de aço de 60 metros, 2 afastadores de paredes e 4 contrapesos. Contato: (54) 99977-4658, com Carlos.

Pico das enchentes

Indústria do Rio Grande do Sul registrou 87% de queda nas vendas

As maiores quedas foram registradas nos segmentos coureiro-calçadista e metalomecânico

A Secretaria da Fazenda (Sefaz), por meio da Receita Estadual, divulgou na última semana os indicadores de desempenho econômico da indústria, varejo e atacado do Rio Grande do Sul durante o mês de maio, período fortemente afetado pelas enchentes que atingiram o Estado. Com base nas informações das notas fiscais eletrônicas e nas guias de arrecadação do Imposto sobre Circulação de Mercadorias e Serviços (ICMS), os dados revelam a magnitude do revés econômico causado pelo evento meteorológico, refletido na queda de arrecadação do Estado.

De acordo com o levantamento, a queda mais expressiva do volume financeiro de vendas foi registrada no setor industrial. O declínio das transações comerciais atingiu o pico de 87% entre os dias 10 e 17 de maio, na comparação com a mesma semana do mês anterior. Em relação a maio de 2023, o acumulado do mês registrou um recuo de 27% nas comercializações – índice que frustrou o setor que vinha demonstrando tendência de recuperação em abril, após uma sé-

rie de quedas no fluxo comercial. Na visão trimestral, comparando o desempenho de março, abril e maio com os meses imediatamente anteriores, a queda foi de 11,3%.

No recorte por área, as maiores quedas foram registradas nos segmentos coureiro-calçadista (forte no Vale dos Sinos) e metalomecânico (forte na Serra Gaúcha), com recuos de 42,5% e 39,6% nas vendas em maio, respectivamente. A forte retração se deve, entre outros fatores, aos danos causados ao patrimônio das empresas, à redução da demanda e a questões logísticas, como o fechamento do aeroporto Salgado Filho, em Porto Alegre.

De acordo com o estudo da Receita Estadual, das 47,5 mil empresas do segmento industrial gaúcho, 93% estão localizadas em municípios atingidos pelas fortes chuvas. Desse total, 16% possuem planta em área alagadas – indústrias que, somadas, respondem por 35% da arrecadação de ICMS do setor.

RETOMADA

O governo do Estado tem adotado medidas tributárias para mitigar os danos e impulsionar a recuperação econômica. Além da ampliação do prazo para recolhimento do ICMS e da postergação do pagamento para empresas do Simples Nacional, a Receita Estadual anunciou a opção de refinanciamento de débitos do ICMS em 60 vezes e uma redução no custo tributário para empre-



Gustavo Mansur

sas no Fundo Operação Empresa (Fundopem). A Sefaz, segundo o subsecretário da Receita, Ricardo Neves Pereira, também estuda como auxiliar setores específicos, a exemplo do de transporte rodoviário de cargas.

“Muitas empresas de transporte de cargas perderam veículos e caminhões, e estamos tentando criar planos e programas específicos para esse setor, para que varejo, atacado e indústrias possam ter um benefício que viabilize a aquisição de novos bens”, explica Neves. Segundo ele, é papel do Estado e da União buscar soluções para que as empresas não percam capacidade de produção, de comercialização e de distribuição, além de garantir a manutenção dos empregos. “A primeira estratégia do Estado foi salvar as vidas de pessoas físicas. Agora, temos de salvar as pessoas jurídicas”, afirma.

Política

Em Bento, candidatos a prefeito terão até R\$ 207 mil para gastar

Aqueles que irão se candidatar ao cargo de vereador terão como limite o valor de R\$ 51.940,13

Lucas Marques

O Tribunal Superior Eleitoral (TSE) divulgou, no último dia 17 de julho, o limite de gastos que os candidatos a prefeito e a vereador poderão gastar durante a campanha eleitoral.

Em Bento Gonçalves, devido o número de eleitores (menos de 200 mil), não haverá segundo turno, então, são válidos apenas os valores de primeiro turno.

Os candidatos a prefeito da Capital do Vinho poderão gastar até R\$ 207.194,93 (em 2020, este valor era de R\$ 140.037,31). Aqueles que irão se candidatar ao cargo de vereador terão como limite o valor de R\$ 51.940,13 (anteriormente, o valor era de R\$ 35.105,01).

Vale lembrar que estes valores são de dinheiro público oriundo do Fundo Eleitoral.

Até o momento, dois pré-candidatos desistiram para concorrer à Casa Amarela em Bento: o atual prefeito, Diogo Siqueira (PSDB), que tenta a reeleição, e o empresário e ex-deputado federal Paulo Caleffi (PSD), que foi der-



Lucas Marques

rotado por Siqueira no pleito de 2020. Demais pré-candidatos podem surgir nas próximas semanas, visto a abertura do período de convenções partidárias.

Segundo o TSE, Bento Gonçalves tem 92.588 eleitores aptos a votar no dia 06 de outubro, quando ocorre o primeiro turno das eleições municipais. Isso representa um acréscimo de 3,46% do que foi registrado em 2020 (89.488).

AS CONVENÇÕES PARTIDÁRIAS

Iniciou no último sábado, 20/07, o período do calendário eleitoral para as convenções partidárias, onde as siglas decidirão sobre coligações e escolherão os candidatos aos cargos de prefeito, vice-prefeito e vereador. A data também marcou o prazo para que os partidos que pretendem partici-

par do pleito tenham um diretório registrado no Tribunal Regional Eleitoral (TRE).

A mesma regra vale para as federações partidárias, já que esta será a primeira eleição municipal em que esse agrupamento está permitido. Elas precisam contar com pelo menos um partido político que tenha órgão de direção no município. A federação funciona como uma única agremiação, onde partidos unidos podem apoiar qualquer candidato ou candidata, mas que precisam permanecer juntos até o fim do mandato.

No dia seguinte ao de cada convenção partidária, os partidos políticos e as federações precisam transmitir pela internet a ata e a lista das pessoas presentes, para publicação no site da Justiça Eleitoral. O prazo das convenções termina no dia 5 de agosto.

Educação

Curso de português do IFRS de Bento para imigrantes forma nova turma

O projeto é destinado para imigrantes de países como Haiti, Venezuela e Cuba

Na última semana, trinta estudantes de diferentes nacionalidades (Haiti, Venezuela, Cuba e República Dominicana) receberam o certificado de conclusão do Curso de Língua Portuguesa para imigrantes e refugiados do Instituto Federal de Educação, Ciência e Tecnologia do Rio Grande do Sul Campus Bento Gonçalves (IFRS-BG).

O projeto, vinculado ao Programa de Extensão Línguas e Literatura no Campus (PRELLIC), insere-se no Curso de Licenciatura em Letras, em que os licenciandos do componente curricular Estágio Supervisionado - Projetos de Extensão planejam e ministram aulas dentro da perspectiva do ensino de Português como Língua de Acolhimento (PLAc), sob a orientação dos professores Carina Fior Postinger Balzan e Kleber Eckert.

A ação pode ser considerada um exemplo efetivo de particularização da extensão, na qual o conhecimento produzido na instituição de ensino superior atinge a comunidade extraescolar, atendendo as suas demandas e

beneficiando tanto o público-alvo, no caso os imigrantes, quanto os licenciandos, que se tornam mais preparados para atuar em contextos de migração forçada.

Na ocasião também houve uma apresentação do Coral de Novos Imigrantes, conduzido pela professora Minéia Frezza e pelo bolsista Silas Isídio. *Divulgação*



LANÇAMENTO DE LIVRO: Nas últimas semanas, no Campus Bento Gonçalves do Instituto Federal do Rio Grande do Sul (IFRS), a professora Ana Lúcia Paula da Conceição realizou o lançamento e a distribuição do livro de sua autoria denominado "Relações entre gênero e docência na educação profissional e tecnológica: análise da produção acadêmica entre 2010 e 2020". A obra é fruto de sua trajetória acadêmica no Doutorado em Educação na Universidade do Vale do Rio dos Sinos (Unisinos) com a publicação em formato de livro de sua tese defendida no ano de 2023.

Para a confecção da obra, a professora participou do Edital de Apoio a Produção de Produto Bibliográfico do IFRS. Como compromisso ético e político com a formação de professores e professoras, a docente do curso de Pedagogia



realizou a distribuição gratuita de 80 exemplares para os/as acadêmicos/as do curso de Licenciatura em Pedagogia do Campus e aos demais convidados presentes no local da atividade.

Na obra, a professora apresenta sua pesquisa pautada em um estudo de metapesquisa sobre a produção acadêmica dos últimos dez anos, em que autores e autoras tiveram como objetos de estudo os Institutos Federais, a docência e o conceito de gênero.

Vai ou não vai?

Fechamento da UERGS de Bento entra em pauta

Um grupo iria analisar as possibilidades do Campus da Capital do Vinho

Lucas Marques

Um impasse envolvendo o Campus de Bento Gonçalves da Universidade Estadual do Rio Grande do Sul, a UERGS, iniciou nesta semana. Na segunda, 22/07, foi divulgada uma portaria, onde se destacava a criação de um grupo de trabalho para tratar do encerramento das atividades do Campus.

A notícia não caiu bem. O deputado estadual por Bento, Guilherme Pasin (Progressistas), divulgou vídeo nas redes sociais criticando a medida. "Eu vou buscar de todas as formas que essa portaria seja revogada e esse objetivo, não sei plantado por quem, ele seja frustrado", disse o deputado, afirmando que a instituição é importante para a educa-

ção da cidade.

Na portaria que debatia o encerramento das atividades, é destacado que o grupo teria até 180 dias para chegar a uma conclusão sobre o Campus.

Vale lembrar que, durante as enchentes de maio, foram estudantes da UERGS de Bento Gonçalves que produziram sabão ecológico, a fim de serem distribuídos para as comunidades afetadas e para os serviços de limpeza.

REVOGAÇÃO

As palavras de Pasin e o movimento da comunidade acadêmica local fez com que decisões fossem repensadas. Na terça, 23/07, a portaria foi revogada. Novo documento, assinado pelo reitor Leonardo Alvim Beroldt da Silva, tornou sem efeito a criação da comissão para análise da situação da UERGS de Bento Gonçalves.

"Um ato de extrema importância e que escuta o clamor e a pressão da nossa comunidade de Bento Gonçalves e de toda a região", disse o deputado Pasin em novo vídeo.



Prouni

✓ As inscrições para o processo seletivo do Programa Universidade para Todos (Prouni) do segundo semestre de 2024 acabam nesta sexta-feira, 26 de julho.

Para se inscrever, basta acessar o Portal Único de Acesso ao Ensino Superior (<https://accessounico.mec.gov.br/prouni>) e concorrer a uma das 243.850 bolsas oferecidas nesta edição.

As inscrições são gratuitas, e a previsão é que os resultados da 1ª e 2ª chamadas sejam anunciados nos dias 31 de julho e 20 de agosto, respectivamente.

O prazo para manifestação de interesse na lista de espera vai do dia 9 ao dia 10 de setembro; e o resultado da lista de espera sairá em 13 de setembro.

No Rio Grande do Sul são 13.495 bolsas do Prouni. Dessas, 9.468 são integrais (100%) e 4.027 são parciais (50%), distribuídas em 212 cursos, de 80 instituições gaúchas participantes do programa.

A oferta de bolsas por município pode ser acessada na página do Prouni, em "Consulta de bolsas". No total, Bento Gonçalves tem vagas em 67 cursos.

MOBILIÁRIO FECHA ACORDO COLETIVO

A cada ano que passa, as negociações coletivas estão ficando mais difíceis de serem negociadas entre sindicato dos trabalhadores e sindicato patronal. Foram rodadas e rodadas de negociações para termos avanços. Neste ano, contamos com um índice de INPC baixo. Nossa data base é fevereiro e o índice foi de 3,82%, segundo o IBGE.

No CCT de 2023 conseguimos uma antecipação de 2% em agosto do ano passado. Entendemos que as antecipações são favoráveis para os trabalhadores, pois já estão ganhando parte do reajuste, considerando que a antecipação vai somar no salário base, 13º salário, horas extras e sobre as férias. Tudo isso é GANHO para o TRABALHADOR, pois é dinheiro no bolso. Agora, com o fechamento do CCT, os trabalhadores da categoria estão recebendo as diferenças deste INPC (1,82%) de fevereiro até o mês de julho, que terão que ser pagas na folha de pagamento deste mês.

Tivemos muitas vitórias nesta Convenção Coletiva. Conseguimos 1% de ganho real que, somado ao INPC 3,82%, TOTALIZA 4,82% DE REAJUSTE, deverá ser repassado aos trabalhadores na folha de pagamento do mês de agosto. Consideramos um grande avanço, saímos da antecipação e chegamos a um ganho real que faz muitos anos que não conseguíamos.

Outra grande vitória para a categoria foi conseguir quatro novas Cláusulas Sociais, que foram conquistadas pelo sindicato nas negociações coletivas e que não constam na CLT.

Aumentamos de 6 para 12 anos a cláusula do abono de ausência, onde os pais podem

acompanhar seus filhos em consultas médicas em até 6 turnos de trabalho e em casos de internações hospitalares, 6 dias por ano e por filho. Para nós, mães, essa cláusula é de suma importância.

Outra grande conquista foi conseguir colocar uma cláusula sobre Igualdade de Oportunidades, onde o SITRACOM-BG vai exigir das empresas que seja

respeitada a Lei da Igualdade de Oportunidade para todos os trabalhadores. Sabemos que ainda temos trabalhadores que são discriminados nos seus locais de trabalho por fatores como gênero, raça, cor, religião, sexo e também estamos constatando um grande aumento de assédio moral nos locais de trabalho. Essa cláusula garante certa proteção, principalmente, para nós Mulheres, que somos as mais discriminadas.

E temos mais conquistas: conseguimos que nos anos bissextos seja concedido um dia a mais aos trabalhadores, visto que fevereiro tem 29 dias. Somente neste ano de 2024, os trabalhadores terão 6 dias 31, mais 3 feriados que recairão em sábados e mais 1 dia de férias, isso totaliza 10 dias a mais que as empresas poderão dar em folga ou ser pagos. Trabalhadores, essa conquista não está em Lei, é fruto de Negociação Coletiva, conquista do SEU SINDICATO.

E para fecharmos com chave de ouro, temos mais uma conquista: conseguimos uma cláusula que permite a participação de filhos de vários tipos de relacionamento afetivo, sejam heterossexuais, homossexuais ou de novos companheiros, em eventos festivos organizados pelas empresas.

E não perdemos nenhuma cláusula conquistada nos acordos anteriores, como sabemos que muitos sindicatos estão perdendo para conseguirem fecharem seus acordos.

O papel do Sindicato é esse: Garantir Direitos e Proteção aos Trabalhadores, melhores condições de trabalho e, conseqüentemente, reduzir as desigualdades existentes entre Capital e Trabalho. Mas para que Seu Sindicato seja Forte, precisamos que os Trabalhadores se Juntem à nossa Luta. Sozinhos, não conseguiremos avançar.

Adriana Machado de Assis



FORTALEÇA O SEU SINDICATO!



Associe-se. PARA MAIS INFORMAÇÕES:

54 3452 2538 | 54 99640 1614 | 54 99667 9576

NOVO DIESEL S10 ADITIVADO PETROBRAS GRID

+ LIMPEZA



76% menos
sujeira nos bicos
injetores



Menor formação
de borras



Maior limpeza
**no filtro de
combustível**

+ PROTEÇÃO



92% menos
exidação



100% de
redução
na oxidação de
peças metálicas



Alto desempenho
comprovado em
maiores teores de
biodiesel (até B15)

+ ECONOMIA



Reduz trocas e
limpezas de
filtro e bicos
injetores



Menor custo
de manutenção
dos veículos

+ RAPIDEZ



A ação antiespumante
otimiza o abastecimento.

QUALIDADE GARANTIDA. SEMPRE.

**RUA CARLOS FLORES, 450, SÃO BENTO
(AO LADO DO L'AMÉRICA SHOPPING)**

 @postoshoppingbg  /PostoShopping



POSTO SHOPPING
ENERGIA QUE NOS CONECTA



Cruzadas

Sete Erros | Respostas no final da página

Expediente

Circulação: semanal, às sextas-feiras
Endereço: rua 13 de Maio, 877/602 (L'América Shopping), bairro São Bento, Bento Gonçalves
WhatsApp: (54) 3454-1015
Tiragem: 10.000 exemplares
Direção: Diogo Zanetti
Jornalismo: Lucas Marques

Acompanhe on-line:
 www.serranossa.com.br
 Facebook: SERRANOSSA
 Instagram: jornalserranossa
 Twitter: serranossa
 TikTok: jornalserranossa

E-mails de contato:
 redacao@serranossa.com.br
 comercial@serranossa.com.br



Charge



PALAVRAS CRUZADAS DIRETAS

www.coquetel.com.br © Revistas COQUETEL

Acessórios do celular	Falha; engano; Iguaria de aniversário	Término Administrar (empresa)	Qualquer medicamento	Sala de museus; Alumínio (símbolo)
Forçar				Transporte de escravos para o Brasil (Hist.)
Muito grande			"No (?)", sucesso de Alicia Keys	
		Molhar (a planta) 101, em romanos		
Reveste o corpo do cachorro		"Dom (?)", romance de Machado de Assis (Lit.)	Extensão de vídeos; As primeiras vogais	
Sem companhia; Puras; simples	Grande desordem; Rosto; face			Substância vulcânica
		União (fig.); Balcão de bebidas		Ouro, em espanhol
Nascido no país cuja capital é Bogotá	Conseguir a custa de muito trabalho (fig.)		Avistar; enxergar	
		Construções	Felicitoso; bruxo; Chamar para si	
Ingrediente do caviar			Preposição que indica falta	Animal da raça do burro (Zool.)
Contrário à ética; O dia decisivo	Botânica (abrev.); Tive atitude		Última casa do jogo da amarelinha	
		O antigo "ph" (Gram.)	Hiato de "diurno"; Carro, em inglês	
(?) bem: causar boa impressão				
Arrasta-pé (gíria)				
Sinal de adição (Mat.)		Verme-lhido na face		

BANCO 3/26/19 — or. — one — car — 8/casimiro

O NOVO LIVRÃO DO LUCAS NETO!
 Já nas bancas e livrarias!
 @Editorapixel

Solução

H	O	B	N	H	S	I	V	V	
V	R	I	E	J	V	G			
N	I	C	V	H	V	O	S		
W	E	S	L	O	B	O			
H	T	V	H	O	W	I			
O	G	W	H	V	L	A	O		
H	E	A	H	V	N	S	N		
O	N	V	I	R	H	O	T	O	C
O	T	E	S	V	H	E	W		
V	I	V	H	V	C	O			
I	A	V	I	C	O	S			
H	V	G	E	H	O	T	E	D	
E	N	O	E	W	H	O	N	E	
T	V	H	V	G	I	H	O		
G	O	F	E	F	E				

O que assistir no streaming?
"AIR: a História por Trás do Logo", dirigido por Ben Affleck, narra a parceria entre Michael Jordan, até então um desconhecido, e a divisão de basquete da Nike. Essa colaboração revolucionou não apenas o mundo dos esportes, mas também a cultura, através da icônica marca "AIR JORDAN". Disponível no Prime Video. *Classificação indicativa: 12 anos.*



Divulgação/Amazon

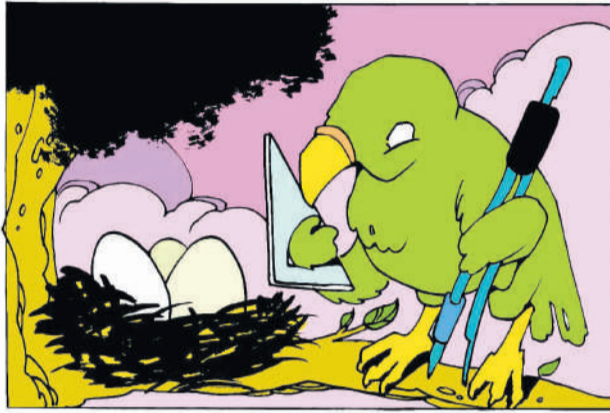
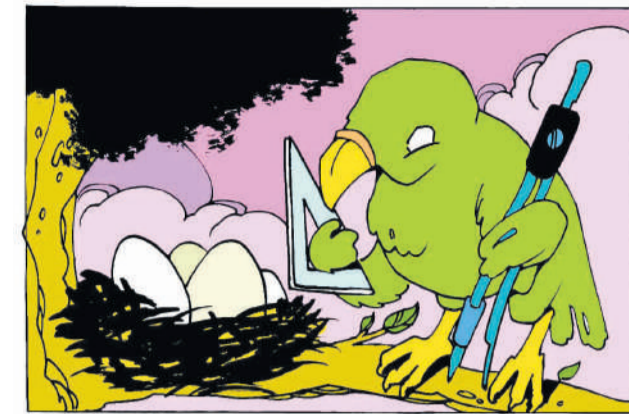

Cinema - 26/07 a 31/07

- SHOPPING CENTER BENTO**
Deadpool e Wolverine
 14h – 2D Dublado
 14h30 – 2D Dublado (sexta, domingo, segunda, terça)
 17h – 2D Dublado (sábado, quarta)
 18h – 2D Dublado (sexta, domingo, segunda, terça)
 20h – 2D Dublado (sábado, quarta)
 21h – 2D Dublado (sexta, segunda, terça)
 21h – 2D Legendado (dom.)
Meu Malvado Favorito 4
 13h40 – 2D Dublado (sábado, segunda, terça)
 16h – 2D Dublado (sexta, domingo, quarta)
 18h30 – 2D Dublado (sábado, segunda, terça)
Divertida Mente 2
 13h40 – 2D Dublado (sexta, domingo, quarta)
 16h – 2D Dublado (sábado, segunda, terça)
 18h30 – 2D Dublado (sexta, domingo, quarta)
 21h – 2D Dublado (sexta, domingo, segunda)
Twisters
 21h – 2D Dublado (terça)
Deadpool e Wolverine
 21h – 2D Dublado (sábado)
- L'AMÉRICA SHOPPING**
Deadpool e Wolverine
 14h30 – 2D Dublado (sexta, sábado, domingo, terça, quarta)
 18h – 2D Dublado (sábado, segunda, quarta)
 18h – 2D Legendado (sexta, domingo, terça)
 21h – 2D Dublado (sexta, domingo, terça, quarta)
 21h – 2D Legendado (sab.)
Meu Malvado Favorito 4
 13h40 – 2D Dublado (domingo, quarta)
 16h – 2D Dublado (sábado, terça)
 18h30 – 2D Dublado (domingo, quarta)
Divertida Mente 2
 13h40 – 2D Dublado (sábado, terça)
 16h – 2D Dublado (domingo, quarta)
 18h30 – 2D Dublado (sexta, sábado, terça)
 21h – 2D Dublado (sábado, domingo)
Hachiko: Para Sempre
 21h – 2D Dublado (terça)
Twisters
 21h – 2D Dublado (sexta, quarta)

Divulgação/Marvel



"Deadpool & Wolverine" reúne o icônico mercenário tagarela Wade Wilson (Ryan Reynolds) e o poderoso mutante Wolverine (Hugh Jackman) em uma aventura explosiva. Wade Wilson desfruta de um momento de aparente calma ao lado de Vanessa (Morena Baccarin) e seus amigos e, em contra partida, Wolverine se recupera de seus ferimentos. Eles têm os seus caminhos cruzados e dão início a uma improvável aliança. Juntos, eles enfrentam um inimigo formidável em comum, desencadeando uma jornada repleta de ação, humor e reviravoltas surpreendentes. "Deadpool & Wolverine" já está em cartaz nos cinemas de Bento Gonçalves.

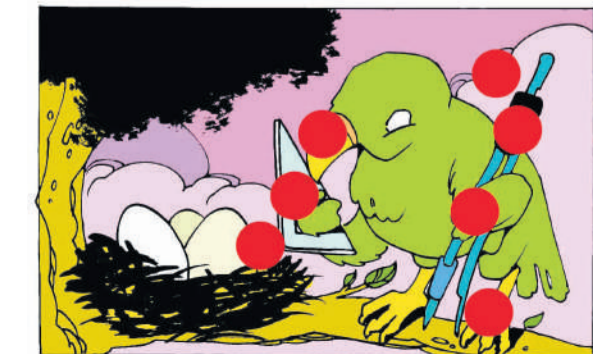

Obituário

Falecidos entre 17/07 e 24/07

17 DE JULHO
NILZA LUZZI, 82 ANOS, AGRICULTORA APOSENTADA, NATURAL E MORADORA DE BENTO GONÇALVES
CERES CZARNECKI, 77 ANOS, CORRETOR DE IMÓVEIS APOSENTADO, NATURAL DE RIO NEGRO (PR), MORADOR DE BENTO GONÇALVES
18 DE JULHO
DOSOLINA ELIZABETH DA SILVA BORTOLINI, 102 ANOS, NATURAL E MORADORA DE BENTO GONÇALVES
AMALIA THEREZA STORMOVSKI DA COSTA, 98 ANOS, DO LAR APOSENTADA, NATURAL E MORADORA DE BENTO GONÇALVES
VERCINO FRANZOLOSO, 83 ANOS, DIRETOR/REITOR APOSENTADO, NATURAL E MORADOR DE BENTO GONÇALVES
20 DE JULHO
JOÃO LUIS LARENTIS, 67 ANOS, MOTORISTA APOSENTADO, NATURAL E MORADOR DE BENTO GONÇALVES
21 DE JULHO
WALDEMAR GEREMIA, 67 ANOS, FRESADOR APOSENTADO, NATURAL DE FARROUPILHA, MORADOR DE BENTO GONÇALVES
JOSÉ ALTAIR NOVAK DA VEIGA, 77 ANOS, RELOJOEIRO APOSENTADO, NATURAL DE SANTO AUGUSTO, MORADOR DE BENTO GONÇALVES
AFONSO FAVRETTO, 91 ANOS, MOTORISTA APOSENTADO, NATURAL DE VERANÓPOLIS, MORADOR DE BENTO GONÇALVES

EUGÊNIO STELLA, 86 ANOS, APOSENTADO, NATURAL DE DOIS LAJEADOS, MORADOR DE BENTO GONÇALVES
TERCILIO PASSARIN, 88 ANOS, VIGILANTE APOSENTADO, NATURAL DE FARROUPILHA, MORADOR DE BENTO GONÇALVES
22 DE JULHO
JOSÉ VALDIR PACHECO DA ROSA, 73 ANOS, VIGILANTE APOSENTADO, NATURAL DE SÃO FRANCISCO DE PAULA, MORADOR DE BENTO GONÇALVES
VILMA ANCESKI BRUSCATO, 67 ANOS, DO LAR APOSENTADA, NATURAL DE COTIPORÃ, MORADOR DE BENTO GONÇALVES
ALCIDES SEBBEN, 79 ANOS, APOSENTADO, NATURAL DE VERANÓPOLIS, MORADOR DE BENTO GONÇALVES
23 DE JULHO
LINO ROMAN, 93 ANOS, APOSENTADO, NATURAL E MORADOR DE BENTO GONÇALVES
FRANCISCO JOSÉ DONIDA, 75 ANOS, INDUSTRIÁRIO APOSENTADO, NATURAL DE GUAPORÉ, MORADOR DE BENTO GONÇALVES
JAIME CASAGRANDA, 75 ANOS, MOTORISTA APOSENTADO, NATURAL DE MUÇUM, MORADOR DE BENTO GONÇALVES
24 DE JULHO
ODILA MARIA FROSI, 74 ANOS, DOMÉSTICA APOSENTADA, NATURAL DE PASSO FUNDO, MORADORA DE BENTO GONÇALVES

SECRETARIA DA CULTURA DO ESTADO DO RIO GRANDE DO SUL APRESENTA

12º POLENTAÇÃO[®]

10ª FESTA DO AGRICULTOR



DIZIGNIO

Vien sul monte magnar polenta!

A ÚNICA EXPOSIÇÃO DE
**ESCULTURAS
DE POLENTE
DO MUNDO**

TOMBO DA
**POLENTE
GIGANTE**
DE **800** kg

SÁBADO
03 AGOSTO DE 2024
16h45min

DOMINGO
04 AGOSTO DE 2024
14h30min

- ✓ SHOWS
- ✓ ACESSIBILIDADE
- ✓ ENOGASTRONOMIA
- ✓ OFICINA DE MOSAICO



02 DE AGOSTO
(SEXTA-FEIRA)
19h30min
Luiza Barbosa e Banda



03 DE AGOSTO
(SABADO)
22h
Gaúcho da Fronteira



04 DE AGOSTO
(DOMINGO)
14h45min
Thainá e Thairine Família Azzolini



Mais informações:
visitemontebelo.com.br [polentaco2024](https://www.facebook.com/polentaco2024)

ENTRADA GRATUITA

REALIZAÇÃO:
 Centro de Tradições Italianas de Monte Belo do Sul

APOIO CULTURAL:
 MONTE Belo 80 Anos Brasil Sicredi

PATROCÍNIO:

Dumar **CAVALLERI** VINHOS DE FAMÍLIA **MULTIMÓVEIS**
DalmóBILE *Adiga da Serra*

FINANCIAMENTO:

PRO
cultura

GOVERNO DO ESTADO
RIO GRANDE DO SUL
SECRETARIA DA CULTURA



Cooperativismo

Festa Julina da Cooperativa Vinícola Aurora ocorre neste domingo, 28 de julho

Cassiano Farina/MCom Comunicação



Geral | 2

Vacina

RS reforça necessidade de cuidados com a doença coqueluche

Em 2024, até 6 de julho, foram confirmados, no Rio Grande do Sul, 14 casos e 8 seguem em investigação; no mesmo período, em 2023, foram 11 casos registrados

Saúde | 4

Aprendizagem

IFRS BG forma nova turma de português para imigrantes

Educação | 12

DIA DOS PAIS

SEU PAI MERECE TODO CARINHO E PRESENTES MUITO ESPECIAIS DAS LOJAS DO L'AMÉRICA.

ENCONTRE DIVERSAS OPÇÕES COM MAIS ESTILO PARA O SEU PAIZÃO.

