

Serra

BR-470: tráfego é ampliado durante o dia, mas restrições seguem em vigência

Diogo Zanetti



VISITE-NOS:
TRAVESSA MANAUS, 167

allmax

(54) 997-100-400

Desde quinta-feira, 08/08, a travessa na Serra das Antas, entre Bento e Veranópolis, é realizada no formato de "comboio" para facilitar o trânsito e manter as obras

Trânsito | 2

Eleições

Quem irá disputar a prefeitura de Bento?

Política | 8

Mercadão da Fruta

Feliz Dia dos Pais

Rua Dante Larentis, 61, bairro Cidade Alta, BG
54 3453 1815 | 3454 2016

Felicidade

Após mais de 80 dias na UTI, bebê recebe alta no Tacchini, em BG

Hospital Tacchini/Divulgação



A mãe do pequeno Thomas Dilan Zanoteli tinha apenas 26 semanas de gestação quando ele resolveu vir ao mundo; agora, Thomas ainda passará por uma adaptação

Saúde | 6

Atuação forte

Brigada Militar realiza mais de 7 mil prisões em julho

Durante o mês, também foram apreendidas 390 armas de fogo, fiscalizados 167 mil veículos e 263 mil pessoas abordadas

Segurança | 4

Recuperação

Indústria de Bento tem saldo positivo na geração de empregos

Apesar do dado positivo, no saldo geral dos setores, a cidade teve número negativo na geração de empregos no mês de junho

Economia | 3

Crime

Homem é morto no bairro Conceição

Segurança | 4

ALRS quer respostas

Campanha que fala de trabalho escravo e cita RS volta a circular

Política | 8

Validade: 9/8/2024, enquanto durarem os estoques. Fotos ilustrativas

Só Hoje **super apolo**
AQUI VOCÊ É DE CASA

Patinho bovino pedaço kg. **29,90** kg.

Lava Roupas Omo 4kg. Clinical **39,90** cada

Bento e Veranópolis

Trecho entre kms 185 e 202 da BR-470 tem tráfego ampliado, na Serra

Fotos: Diogo Zanetti e DNIT

A região foi uma das mais afetadas pelas fortes chuvas entre abril e maio que devastaram o RS

Lucas Marques

Desde quinta-feira, 08/08, estão válidas novas regras para o tráfego pela BR-470, entre Bento Gonçalves e Veranópolis. A região da estrada, a Serra das Antas, foi afetada por cerca de 100 avarias e ao menos oito pontos foram completamente destruídos na tragédia climática que atingiu o Rio Grande do Sul entre abril e maio. O trecho entre os quilômetros 185 e 202 foi liberado parcialmente em 02 de julho.

De acordo com a Polícia Rodoviária Federal (PRF), agora, o tráfego passa a ser realizado no sistema de comboio, onde a fila de veículos segue veículo identificado do Departamento Nacional de Infraestrutura de Transportes (DNIT).

O primeiro horário de liberação é às 7h, no sentido Veranópolis a Bento Gonçalves. No sentido Bento a Veranópolis, a primeira liberação ocorre às 8h da manhã. Os seguintes veículos podem usar a BR-470: veículos leves, vans, ônibus, caminhões tocos, trucks com PBT de até 23 toneladas e 4 eixos (Bi-trucks) com PBT de até 29 t.

Confira os horários dos comboios:
Veranópolis a Bento Gonçalves
- 7h às 7h30
- 9h às 9h30
- 11h às 11h30
- 13h às 13h30
- 15h às 15h30
- 17h às 17h30

Bento Gonçalves a Veranópolis
- 8h às 8h30
- 10h às 10h30
- 12h às 12h30
- 14h às 14h30
- 16h às 16h30
- 17h30 às 18h



TRÂNSITO E OBRAS

Segundo anúncio da PRF, "a liberação em forma de comboio evita paradas nos 'pares e siga' das obras na Serra e permite o bom andamento dos serviços que seguem sendo executados ao longo da rodovia. Dessa forma, estamos ampliando o horário de liberação e incluindo mais uma categoria de veículos com tráfego permitido [caminhão com PTB de até 23 toneladas]. Essa liberação segue com o monitoramento do DNIT e

PRF, podendo ser alterada em condições de chuvas intensas, ou pelo andamento das obras, para qual haverá nova manifestação."

Ainda de acordo com o comunicado, "as obras de reconstrução seguem ao longo da via, assim como a elaboração de planos de trabalho e projeto de geotecnia, visando a contratação de novas obras de contenção e segurança viária, como muros, cortinas atirantadas, telas de contenção e concreto projetado."

No domingo, 11/08, o trânsito estará liberado das 7h às 18h e o comboio será substituído pelo pare e siga.



Trânsito

Agentes da GCM se envolvem em acidente

Três guardas municipais estavam no veículo que colidiu contra um poste de energia elétrica

CBM Bento



Na madrugada do domingo, 04/08, a Guarda Civil Municipal (GCM) de Bento Gonçalves se envolveu em um grave acidente de trânsito durante uma perseguição, na rua Guilherme Fasolo, no bairro Maria Goretti.

Três guardas municipais, de 36, 32 e 31 anos, estavam no veículo Jeep Compass que colidiu contra um poste de energia elétrica e acabaram feridos. Eles foram atendidos pelo Serviço de Atendimento Médico de Urgência (SAMU), Corpo de Bombeiros Militar (CBM) e Brigada Militar (BM).

De acordo com o CBM, ao

chegarem ao local, as equipes de socorro se depararam com três agentes dentro do veículo. Devido às lesões dos guardas e a força da colisão, os bombeiros retiraram os três ocupantes em macas rígidas após abrir acesso efetuando corte no veículo. Apesar das escoriações e ferimentos, os três ocupantes foram entregues no Hospital Tacchini em estado estável.

A queda do poste de energia elétrica deixou boa parte da região do bairro Maria Goretti sem luz.

Rápidas

Um grave acidente no km 154 da BR-285, em Muitos Capões, na Serra Gaúcha, vitimou Celso Ribeiro, de 56 anos, e Neuza de Fátima Machado Ribeiro, de 53 anos. O sinistro envolveu um veículo Fiat Strada, ocupado pelas vítimas, com placas de Muitos Capões, e um caminhão Volvo, emplacado em Siderópolis (SC).

Segundo informações da Polícia Rodoviária Federal (PRF), o casal foi encaminhado para Hospital Nossa Senhora da Oliveira em Vacaria. A instituição de saúde confirmou a morte do casal ainda na noite de segunda-feira, 05/08. Uma criança, de 9 anos, estava com o casal no momento do acidente. Ainda segundo informações, ela teria tido algumas fraturas e recebeu atendimento médico.

Acidente com gestante e bebê no São Roque

CBM Bento

O Corpo de Bombeiros Militar de Bento Gonçalves atendeu um acidente de trânsito no início da noite de segunda-feira, 05/08. O fato ocorreu na avenida São Roque, por volta das 19h. As guarnições de serviço foram acionadas após um veículo Chevrolet Celta de cor prata colidir com uma árvore. Dentro do veículo estavam a

condutora, de 27 anos, que está gestante, e seu filho, de um ano, que estava na cadeirinha.

A condutora e seu filho sofreram escoriações leves e receberam atendimento ainda no local por equipes dos bombeiros e da unidade intermediária do SAMU e em seguida foram encaminhadas para atendimento médico no Hospital Tacchini.



Fruteira São Roque

Av. São Roque, 455
Fone: (54) 3451-1370

A sua fruteira!

ABERTA TODOS OS DIAS
SEM FECHAR AO MEIO-DIA

Imagens meramente ilustrativas.

<p>23,90/kg</p> <p>Paleta Bovina Tradicional (com osso)</p>	<p>23,90/kg</p> <p>Agulha Bovina Tradicional (com osso)</p>	<p>32,90/kg</p> <p>Coxão de Fora Bovino (em pedaço)</p>	<p>36,90/kg</p> <p>Patinho Bovino (em bife)</p>	<p>16,99/kg</p> <p>Salsichão Frimesa</p>	<p>11,99/un</p> <p>Coxinha da Asa Congelada Seara Pacote (1kg)</p>	<p>10,99/kg</p> <p>Coxa e Sobrecoxa de Frango (temperada)</p>	<p>13,90/kg</p> <p>Pernil Suíno</p>
<p>19,90/kg</p> <p>Presunto Frimesa (fatiado)</p>	<p>39,90/kg</p> <p>Queijo São Luis (fatiado)</p>	<p>5,97/un</p> <p>Amaciante Girando Sol (2 litros)</p>	<p>8,99/un</p> <p>Lava Roupas em Pó Brilhante (800g)</p>	<p>1,99/un</p> <p>Detergente Limpol (500ml)</p>	<p>5,98/un</p> <p>Feijão Preto Azulado (1kg)</p>	<p>4,85/un</p> <p>Massa Barilla Pacote (500g)</p>	<p>4,69/un</p> <p>Requeijão Cremoso Piá (180g)</p>
<p>26,98/un</p> <p>Arroz Parboilizado Dalfovo (5kg)</p>	<p>12,99/un</p> <p>Leite em Pó Integral Santa Clara (360g)</p>	<p>7,95/un</p> <p>Caixa de Bombom Amor Carioca (200g)</p>	<p>4,49/un</p> <p>Guaraná Charrua (2 litros)</p>	<p>3,98/un</p> <p>Cerveja Eisenbahn Quente (473ml)</p>	<p>9,98/un</p> <p>Vinho Salton Chalise (750ml)</p>	<p>16,90/un</p> <p>Ovos Vermelhos Bandeja (30 unidades)</p>	<p>8,98/kg</p> <p>Pera Argentina</p>
<p>1,99/kg</p> <p>Melancia</p>	<p>2,49/kg</p> <p>Moranga Inteira</p>	<p>3,99/kg</p> <p>Tomate Longa Vida</p>	<p>2,99/kg</p> <p>Cenoura</p>	<p>3,49/kg</p> <p>Repolho Verde</p>	<p>4,99/un</p> <p>Abacaxi Pérola</p>	<p>1,89/un</p> <p>Brócolis Avulso</p>	<p>6,98/kg</p> <p>Maçã Fuji</p>

Ofertas válidas para sexta-feira 09/08 ou enquanto durarem os estoques.

Quer receber nossas ofertas diariamente? Siga os seguintes passos: escaneie o QR Code, salve nosso contato e envie a mensagem: quero ofertas.

Aguarde para receber todas as nossas promoções em primeira mão.



Novo número
9 9656-9853

Emprego

Bento se recupera na geração de vagas após enchentes, mas segue negativo

A Carta Mensal do Mercado Formal de Trabalho, desenvolvida pelo Observatório do Trabalho da Universidade de Caxias do Sul, aponta uma leve queda na geração de empregos em Bento Gonçalves no mês de junho de 2024 – o segundo após as graves enchentes que atingiram o Rio Grande do Sul entre abril e maio.

Segundo a Carta, Bento Gonçalves gerou 1.903 empregos, enquanto 1.910 demissões foram registradas, sendo o saldo negativo de -7.

O setor de serviços é o que gerou o maior número de demissões, sendo 622, contra 570 contratações (saldo negativo de -52). A construção também ficou no vermelho – 159 demissões e 126 admissões (-33). Outro setor com

dados negativos foi a agropecuária, registrando -3 (4 contratações e 7 demissões).

A indústria e o comércio tiveram números positivos em junho, sendo +77 e +4, respectivamente. O setor industrial de Bento Gonçalves contratou 821 pessoas e demitiu 744. O comércio teve 382 contratações e 378 demissões.

No acumulado do ano, a agropecuária registra -11,70% na geração de vagas. Mesmo com a queda em junho, a construção é o setor que mais tem gerado empregos no ano, com 7,22%.

RIO GRANDE DO SUL

Em junho, o Rio Grande do Sul registrou 108 mil admissões e 116 mil desligamentos, resultando em um saldo negativo de -8 mil pos-

tos, representando um decréscimo de -0,30% sobre o estoque de empregos formais. Dessa forma, o estoque do Estado gaúcho foi de 2,8 milhões de empregos com carteira assinada.

O setor de construção foi o maior, e único, setor fomentador de resultado positivo, registrando a criação de aproximadamente 546 empregos. O setor da Indústria apresentou o pior saldo negativo, com saldo de -3.981.

O desempenho positivo do acumulado do ano deve-se majoritariamente ao setor de Serviços, que registrou a criação de 20 mil vagas. O resultado dos últimos 12 meses também foi influenciado principalmente pelo setor de Serviços, que teve 31 mil postos criados.

Arrecadação do ICMS aumenta no RS

O governo do Rio Grande do Sul recolheu R\$ 4,5 bilhões de Imposto sobre Circulação de Mercadorias e Serviços (ICMS) no mês de julho, o que ocasionou um salto na arrecadação. Em valores nominais, em julho deste ano a cobrança do tributo superou em R\$ 800 milhões aquela registrada em julho de 2023. E foi quase R\$ 1 bilhão superior a do mês passado. O valor, apontam especialistas, demonstra a capacidade de recuperação da economia, após a tragédia climática que atingiu o Estado entre abril e maio.

Em valores nominais, o RS havia registrado quedas na arrecadação de ICMS em maio e junho, na comparação com os mesmos meses de 2023. Em maio, R\$ 500 milhões a menos. Em junho, R\$ 100 milhões a menos. O resultado de julho, contudo, compensa as perdas e ainda deixa um saldo positivo. O governo estadual havia chegado a estimar, em meados de junho, perdas de R\$ 10 bilhões no ICMS em 2024.

No acumulado de janeiro a julho, a arrecadação de ICMS em

2024 foi de quase R\$ 28 bilhões (R\$ 27,7 bilhões), um crescimento nominal de 11,49% sobre o mesmo período de 2023, quando o recolhimento alcançou R\$ 24,9 bilhões. Descontada a inflação, há crescimento real de 7%.

Os números do governo estadual chegaram a serem considerados superestimados por economistas e analistas de contas públicas, que acreditam que campanhas nacionais de compra de produtos gaúchos influenciaram no crescimento da arrecadação.

41ª edição

Expoagas projeta R\$ 700 milhões em negócios e vai celebrar a superação

A 41ª edição da Convenção Gaúcha de Supermercados ocorrerá entre os dias 20 e 22 de agosto

Realizada desde 2001 no Centro de Eventos Fiergs, em Porto Alegre, a Convenção Gaúcha de Supermercados – Expoagas 2024 chegará à sua 41ª edição, entre os dias 20 e 22 de agosto, superando os recordes históricos de público e de negócios registrados no ano passado. Afetada pelas enchentes de maio, a sede da Federação das Indústrias do RS será mais uma vez o palco do encontro, ainda que com adaptações devido aos prejuízos estruturais trazidos pela maior catástrofe climática do Estado.

A feira de negócios deverá movimentar R\$ 700 milhões em negócios nos três dias, recebendo 63 mil visitantes de toda a cadeia do abastecimento. O ciclo de palestras terá nomes como Maju Coutinho, Rubens Barrichello e Fabricio Carpinejar, proporcionando qualificação e entretenimento aos participantes. O evento terá, ainda, um roteiro de homenagens e reconhecimentos a empresas, entidades e personalidades que atuaram de forma decisiva na retomada da economia gaúcha após as enchentes e que integram o projeto Ajuda Sul, deflagrado pela

AGAS em parceria com outras instituições para auxiliar na reconstrução do Estado. A Expoagas 2024 já está com inscrições abertas e tem, nesta edição, o tema "Superação é a nossa marca".

Ao todo, serão 496 expositores de produtos, equipamentos e serviços para o setor varejista, com destaque para fornecedores de alimentos, produtos de limpeza, de equipamentos e de bebidas, entre outros. Entre os estandes, a maioria (72%) mais uma vez é de empresas gaúchas, fato comemorado pela diretoria da AGAS. "As pré-inscrições mostram que, mesmo com as dificuldades logísticas e de aeroporto, o Brasil vem à feira e teremos um público recorde prestigiando a indústria gaúcha neste evento. A qualidade, a diversificação e a competitividade dos nossos fornecedores são um modelo para todo o Brasil. Por isso, temos certeza de que a Expoagas 2024 será uma grande vitrine de negócios, crescimento e superação para a nossa indústria regional", sublinha o presidente da AGAS, Antônio Cesa Longo.

Mais uma vez, a AGAS comercializou pequenos estandes pré-projetados, de 4m² e 9m², com condições especiais que garantem a participação de pequenas empresas na mostra. "Além disso, buscamos repactuar os contratos de expositores que foram afetados pelas enchentes e estão com dificuldades. Apenas duas empresas desistiram de sua participação na



Larry Silva

feira, o que mostra que a Expoagas 2024 será uma oportunidade ímpar para companhias que estão em processo de reconstrução", observa o dirigente.

No ciclo de qualificação, haverá debates e palestras com empresários, consultores e conferencistas renomados, como o ex-jogador Paulo César Tinga, o ex-piloto Rubens Barrichello, os jornalistas Maju Coutinho e Fabricio Carpinejar e os palestrantes Dado Schneider e Arthur Igreja. À tarde, o Centro de Aperfeiçoamento Técnico (CAT), em auditório para 300 pessoas, reunirá especialistas de áreas específicas do varejo, com experts em temas como arquitetura, gerenciamento por categorias, trade marketing, tributação e gestão de recursos humanos.

SOLIDÁRIO: dentro da campanha Ajuda Sul, a AGAS dobrará o valor arrecadado com ingressos na Expoagas 2024 e doará o total para instituições de apoio à retomada nas cidades afetadas pelas cheias.

Mais informações no site: www.agas.com.br.

PAGUE SUAS COMPRAS EM 3X NO CARTÃO

PARCELAMENTO DISPONÍVEL PARA COMPRAS ACIMA DE **R\$ 300,00**

VISA

Linguica Toscana Dália 800g.

R\$ 12,90 cada

Costela bovina tiras kg. Congelada

R\$ 16,90 kg

Costela suína kg. Resfriada

R\$ 24,90 kg

Patinho bovino pedaço kg.

R\$ 29,90 kg

Pão de Alho Santa Massa tradicional 400g.

R\$ 12,90 cada

Cerveja Lokal 473ml.

R\$ 2,99 cada

COMPRE 24 un

R\$ 2,49 cada

Dual Pack Pepsi 2L + Guaraná Antarctica 2L.

R\$ 14,90 cada

COMPRE 2 un

R\$ 12,90 cada

Vinho Argentino Don Aparo 750ml.

R\$ 19,90 cada

Espumante Moscatel Aurora 750ml.

R\$ 24,90 cada

Capeleti Vovó Mia 400g.

R\$ 12,90 cada

COMPRE 3 un

R\$ 10,90 cada

Arroz parboilizado Blue Soft 5kg.

R\$ 24,90 cada

Pepino tradicional Oderich 300g.

R\$ 9,90 cada

COMPRE 2 un

R\$ 7,90 cada

Maionese Hellmann's 500g.

R\$ 9,90 cada

COMPRE 2 un

R\$ 7,90 cada

Sorvete Doce Vida Napolitano 1 litro.

R\$ 14,90 cada

Lava Roupas Omo 4kg. Clinical.

R\$ 39,90 cada

O desconto das promoções é dado diretamente no caixa. As ofertas aqui anunciadas não se aplicam para as compras online.

Segurança

Sete mil prisões pela Brigada no RS em julho

No final de semana, duas prisões por tráfico foram registradas no bairro Conceição

Lucas Marques

A Brigada Militar (BM) divulgou dados operacionais relativos ao mês de julho de 2024 no Rio Grande do Sul. Entre os destaques, estão as mais de sete mil prisões realizadas ao longo do mês, que totalizam uma média de aproximadamente 228 por dia.

Durante o mês de julho, também foram apreendidas 390 armas de fogo, fiscalizados 167 mil veículos e 263 mil pessoas abordadas.

Entre as ações de aproximação com a comunidade, foram realizadas 4,12 mil visitas da Patrulha Maria da Penha, 14,6 mil inspeções a estabelecimentos comerciais e 980 fiscalizações em casas noturnas. Cerca de 4,25 mil propriedades rurais e 4,71 mil escolas foram visitadas. Segundo a Brigada Militar, o mês de julho consolida a tendência de queda nos índices de criminalidade.

PRISÕES POR

TRÁFICO EM BENTO

Na noite de sábado, 03/08, uma equipe da Força Tática prendeu um homem, de 52 anos, por



Brigada Militar

tráfico de drogas no bairro Conceição, em Bento Gonçalves.

Durante patrulhamento tático motorizado em local conhecido pelo tráfico de drogas, a equipe visualizou que o indivíduo, que utilizava tornozeleira eletrônica, dispôs uma bolsa preta ao ver a aproximação da viatura.

Na bolsa, estava uma porção maior de crack, de aproximadamente 50 gramas, 340 porções de crack, uma balança de precisão, diversos papétes plásticos e R\$ 192,00 em moeda corrente.

No domingo, 04/08, no mesmo bairro, a BM prendeu um homem, de 21 anos, por tráfico de drogas. Durante patrulhamento, a equipe da Força Tática do 3º Batalhão de Policiamento de Áreas Turísticas (3º BPAT) visualizou o jovem. Ao perceber a aproximação da viatura, ele dispôs um envelope plástico e tentou fugir, sendo alcançado pela equipe. No referido envelope, foram encontradas 100 porções de crack.

Ambos foram levados para a Delegacia de Polícia de Pronto Atendimento (DPPA) para registro da ocorrência.

Cadeia

Pai e filho são presos pela PRF traficando em Bento



PRF

No dia 02 de agosto, a Polícia Rodoviária Federal (PRF) prendeu três homens com maconha, na BR-470, em Bento Gonçalves.

Durante patrulhamento na rodovia, os policiais visualizaram dois homens em atitude suspeita entregando uma sacola a um motoboy.

Ao realizarem a abordagem, os policiais verificaram que havia um tablete de maconha no interior da sacola, totalizando 102 gramas, quantidade suficiente

para produzir entre 100 a 200 cigarros da droga.

Os policiais deram voz de prisão aos traficantes, um homem de 42 anos, natural de Pedro Osório, um de 62, natural de André da Rocha, e outro de 28 anos, nascido em Bento Gonçalves. Estes dois últimos eram pai e filho.

Os três foram encaminhados junto com a droga para a Delegacia de Polícia de Pronto Atendimento em Bento Gonçalves.

Na noite de segunda-feira, 05/08, às 21h30, uma equipe da Brigada Militar (BM) prendeu dois homens, de 18 e 19, anos por tráfico de drogas no bairro Conceição, em Bento Gonçalves.

Durante patrulhamento tático motorizado, uma equipe da Força Tática do 3º BPAT logrou êxito em localizar a dupla com 270 porções de crack, R\$ 18,00 em moeda corrente, um celular, uma faca e um rolo de papel alumínio utilizado para embalar o

entorpecente.

Diante dos fatos, a dupla foi conduzida, junto com o material, à Delegacia de Polícia para registro do fato.



Polícia Federal

Professor e cabeleireiro presos por abuso infantil

A Polícia Federal (PF) deflagrou, na quarta-feira, 07/08, a Operação Snail, para combater o armazenamento de imagens de exploração sexual infantojuvenil. Policiais federais cumpriram quatro mandados de busca e apreensão em Porto Alegre (2), São Leopoldo e Palmares do Sul.

Na ação, dois investigados foram presos em flagrante nos municípios de Porto Alegre e Palmares do Sul. Eles têm 27 e 28 anos, respectivamente. Um professor de educação física, morador de Palmares, também responderá pelos crimes de estupro de vulnerável e de produção de conteúdo pornográfico infantojuvenil, tendo em vista que foram encontradas três vítimas a partir da análise das imagens do seu celular, sendo duas já identificadas como alunas do professor alvo da operação. O outro preso é cabeleireiro em Porto Alegre.

Os outros dois investigados

são um advogado, de 47 anos e de Porto Alegre, que teve o computador e o celular apreendidos para perícia, e um enfermeiro de São Leopoldo, de 20 anos, que também teve celular e o computador apreendidos para análise pericial.

BUSCAS

Nas buscas, a PF localizou preliminarmente mais de dois mil arquivos de imagens de exploração sexual infantojuvenil. Os quatro suspeitos atuam de forma independente e não possuem relação entre si.

Os presos, o professor de educação física (Palmeiras do Sul) e o cabeleireiro (Porto Alegre), foram conduzidos à Superintendência da Polícia Federal em Porto Alegre e serão encaminhados ao sistema penitenciário.

A operação foi denominada "Snail", em referência a um dos apelidos utilizados por um dos investigados.

Polícia Federal



Agosto Lilás

MPRS lança plano de segurança para vítimas de violência doméstica

O plano marcou o início do 'Agosto Lilás', campanha de enfrentamento à violência doméstica e familiar contra a mulher



Reprodução

sobre medidas protetivas (como funciona, quem e como pode ser solicitada).

"Ter cópias das chaves e de documentos importantes em uma bolsa, para que possa sair a qualquer momento, é uma das principais recomendações que sempre passamos a essas mulheres", ressalta a coordenadora do CAOEVC, Ivana Battaglin, idealizadora do material.

A promotora de Justiça também recomenda deixar com uma pessoa de confiança as cópias desses documentos e enviar para essa pessoa todos os prints de ameaças e violências, caso o abusador apague as mensagens depois. Também fazer o mapeamento da residência para traçar rotas de fuga, tendo em mente onde estão os objetos perigosos, como facas, por exemplo, e nunca fugir para esses cômodos.

De acordo com Ivana, desde a promulgação da Lei Maria da Penha, o debate sobre violência contra a mulher trouxe mais informação sobre o tema, e as mulheres estão aprendendo, cada vez mais, a reconhecer as violências sofridas em relacionamentos abusivos.

"Mas é importante que elas saibam como agir de forma segura para sair dessa relação. E a cartilha, com planos de segurança, é mais uma ferramenta para salvar suas vidas."

VIOLÊNCIA DIA A DIA

Divulgado no dia 18 de julho, o relatório, feito pelo Fórum Brasileiro de Segurança Pública, aponta um crescimento em todas as modalidades de violência contra a mulher no Brasil em 2023. O número de feminicídios subiu 0,8% em relação ao ano anterior. Um total de 1.467 mulheres foram mortas por razões de gênero, o maior registro desde a publicação da lei que tipifica o crime, em 2015; e 90% dos assassinos de mulheres são homens. Desses, 63% são parceiros íntimos e 21% ex-parceiros.

Também aumentaram as taxas de registros de agressões em contexto de violência doméstica (9,8%), ameaças (16,5%), perseguição/stalking (34,5%), violência psicológica (33,8%), importunação sexual (48,7%), assédio sexual (28,5%) e estupro (6,5%). Neste último, um estupro acontece a cada seis minutos no país. **Acesse a cartilha no QR Code abaixo:**



Bento

Homem é morto a tiros no bairro Conceição

A vítima foi identificada como Fernando Franchini, de 38 anos; este é o 21º homicídio na cidade em 2024

Fernando Franchini, de 38 anos, foi morto a tiros na noite de quarta-feira, 07/08, na rua Luís Pedro de Marco, no bairro Conceição, em Bento Gonçalves.

Segundo a Brigada Militar (BM), a Sala de Operações recebeu informações de disparos de arma de fogo na rua Luís Pedro de Marco, bairro Conceição, por volta das 19h30. Uma guarnição de serviço foi até o local e constatou a vítima caída em via pública, ferida com disparos de arma de fogo na região



Redes sociais

da face e do tórax.

O Serviço de Atendimento Móvel de Urgência (SAMU) foi acionado, mas devido a gravidade dos ferimentos, Franchini veio a óbito no local. De acordo com a BM, não foram encontrados estojos de arma de fogo no local do crime. O motivo e a autoria do crime são desconhecidos.

Franchini era natural de Bento Gonçalves. A Polícia Civil irá investigar o caso. Este é o 21º homicídio na cidade em 2024.

602 pedras de crack com jovem

Na noite de quarta-feira, 07/08, às 21h15, uma equipe da Brigada Militar (BM) apreendeu uma adolescente de 15 anos por tráfico de drogas no bairro Conceição, em Bento Gonçalves.

Durante patrulhamento tático motorizado em local conhecido pelo tráfico de drogas, uma equipe da Força Tática da Brigada logrou êxito em localizar com a menor 602 pedras de crack e um telefone celular.

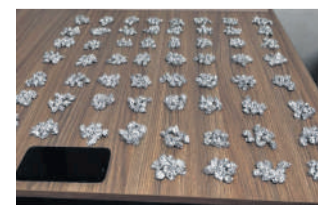

Brigada Militar

Diante dos fatos, a menor foi apreendida e conduzida, junto com o material, à Delegacia de Polícia de Pronto Atendimento para registro do ocorrido.

Atropelamento



Um laudo do Instituto-Geral de Perícias (IGP) apontou que Genir Paulo dos Santos, de 64 anos, sofreu um mal súbito antes de ser atropelado e morrer na manhã de 20 de julho, na RSC-453, em Farroupilha. Santos teria caído da bicicleta e logo após foi atropelado por uma motocicleta, tendo óbito constatado no local. A conclusão do IGP foi divulgada na sexta-feira, 02/08.

De acordo com a polícia, a vítima pedalava com um grupo de ciclistas no sentido Farroupilha-Bento Gonçalves quando, sobre o viaduto da rua Barão do Rio Branco, foi atingida por um motociclista. De acordo com Airton Kraemer, coordenador do IGP, Santos teria passado mal e perdido o controle da bicicleta, vindo a parar no meio da pista e sendo atropelado pela moto.

A gasolina Petrobras Podium, uma das mais avançadas do país, está ainda melhor.

Podium é a única gasolina a compensar totalmente suas emissões de gases de efeito estufa, desde sua extração e produção até o consumo.

Se você busca a mais alta performance para viver ao máximo todas suas experiências e com o menor impacto ambiental, então seu combustível é a Gasolina Petrobras Podium. Confira os benefícios de abastecer com a gasolina desenvolvida com a tecnologia mais avançada do mercado, exclusiva dos Postos Petrobras.

98%

a menos de formação de depósitos nas válvulas

53%

de redução de desgaste

82%

de remoção de depósito nas válvulas

100%

de proteção contra corrosão no motor



Você movido pelo melhor.

A ÚNICA GASOLINA
**CARBONO
NEUTRO**

DO BRASIL

QUALIDADE GARANTIDA. SEMPRE.

**RUA CARLOS FLORES, 450, SÃO BENTO
(AO LADO DO L'AMÉRICA SHOPPING)**

 @postoshoppingbg  /PostoShopping



POSTO SHOPPING
ENERGIA QUE NOS CONECTA



Saúde RS

Fim da emergência zoossanitária para doença de Newcastle no Estado

Cláudio Dias Timm

A doença de Newcastle é uma enfermidade viral que afeta aves domésticas e silvestres, causando sinais respiratórios



O Ministério da Agricultura e Pecuária (Mapa) publicou, na terça-feira, 06/08, a Portaria nº 706 que declara o fim do estado de emergência zoossanitária no Rio Grande do Sul, em função da detecção do vírus patogênico da doença de Newcastle em aves comerciais na cidade de Anta Gorda, no interior gaúcho.

A doença de Newcastle é uma enfermidade viral que afeta aves domésticas e silvestres, causando sinais respiratórios, frequentemente seguidos por manifestações nervosas, diarreia e edema na cabeça nestes animais. De notificação obrigatória pela Organização Mundial de Saúde Animal (OMSA), ela é causada pela infecção por vírus pertencente ao grupo paramixovírus aviário sorotipo 1 (APMV-1), virulento em aves de produção comercial.

Considerando a manutenção das condições de vigilância epidemiológica mantidas em

campo, o Mapa restringe, apenas à região ao redor de 10 quilômetros do foco da doença, a exportação de produtos avícolas e seu material genético. Na área sob acompanhamento da fiscalização do serviço veterinário oficial, ainda estão mantidos os procedimentos especiais de fiscalização dos produtos destinados ao mercado doméstico, que podem incluir a necessidade de termoprocessamento, antes de sua comercialização no mercado doméstico.

A declaração do estado de emergência para a doença de Newcastle havia sido publicada no dia 19 de julho, com validade de 90 dias, para que fossem realizadas ações de vigilância epidemiológica de forma mais ágil, com a aplicação dos procedimentos de erradicação do foco, já previstas no Plano de Contingência para a doença. "A avaliação da condição epidemiológica e a ausência de novos casos com sintomatologia de doenças da síndrome respiratória e nervosa na região possibilitou a evolução

na situação e a indicação da normalidade sanitária no Rio Grande do Sul", explica o diretor do Departamento de Saúde Animal, Marcelo Mota.

No dia 26 de julho, o Mapa notificou OMSA a conclusão dos trabalhos de limpeza e desinfecção do foco e na semana seguinte, 31 de julho, foram comunicados os resultados das ações de vigilância mantidas na área, que indicaram não haver novos casos suspeitos para a doença.

Na terça-feira, 06/08, o governador gaúcho Eduardo Leite (PSDB), durante evento sobre agropecuária, em São Paulo, pediu a revisão dos embargos que bloqueiam exportações avícolas do Estado em razão do foco isolado da doença de Newcastle. As restrições envolvem Bolívia, Uruguai, Chile, Peru, Cuba, União Econômica Euroasiática e Arábia Saudita. "Esse episódio demonstra não a falta de sanidade animal, mas, ao contrário, demonstra sim a capacidade dos nossos serviços de vigilância", disse Leite.

Tacchini

Bebê recebe alta da UTI após mais de 80 dias

Divulgação

No dia 15 de maio, Diana Cardoso Zanoteli tinha apenas 26 semanas e 5 dias de gestação quando o pequeno Thomas Dilan Zanoteli de Oliveira resolveu vir ao mundo. O trabalho de parto foi tão rápido e inesperado que foi realizado em minutos, em uma das poltronas do Centro Obstétrico do Hospital Tacchini Bento Gonçalves, enquanto uma das salas era preparada para receber o nascimento.

Considerado prematuro extremo, Thomas nasceu pesando 1.080 kg e foi encaminhado diretamente para a UTI Neonatal, onde iniciou seu processo de desenvolvimento e ganho de peso. E na última terça-feira, 06/08, depois de 83 dias de cuidados intensivos e pesando 2,120 kg, ele recebeu alta do local. Ele ainda deve fazer a última adaptação em um leito de internação antes de poder ir para casa.

Durante todo o tempo de Thomas na UTI Neonatal, Diana fez questão de estar ao lado do filho em tempo integral. Chegava pela manhã e ficava ao lado da incubadora até o final da tarde. À noite, ela retornava ao hospital ao lado do marido, Mateus Eriel de Oliveira da Silva, para dar boa noite ao bebê do casal.

"No início, não podíamos tocar muito nele. Falávamos com ele de longe, dentro da incubadora. Com o passar dos dias, ele foi ganhando peso, evoluindo e os aparelhos de suporte foram sendo retirados. Ao mesmo tempo, a gente foi per-



dendo o medo de machucar ele e conseguimos segurá-lo no colo", lembra Diana.

Durante os 83 dias de UTI Neonatal, a mãe só saía do lado do bebê para visitar o Banco de Leite Amamentado. Com a ajuda das profissionais de saúde, ela passou a estimular a produção própria do leite que serviria de alimento para Thomas. As técnicas deram tão certo que Diana não só conseguiu alimentar seu bebê integralmente com leite materno, como também deixou como legado 29,810 litros de leite para serem utilizados na alimentação de outros prematuros.

"Foi um período bem desafiador. Um mês antes da chegada do Thomas, minha mãe sofreu um AVC. Ficamos divididos nos cuidados dela e do bebê, mas sempre recebemos muito apoio da equipe do Tacchini. Graças a Deus ambos estão se recuperando muito bem e a avó já está ansiosa para receber o neto em casa", completa Diana.

De acordo com informações do Governo Federal, foram investidos, por meio do programa Brasil Sorridente, R\$ 4,92 milhões em 1.219 equipes de saúde bucal no Rio Grande do Sul em maio de 2024. O valor é 103,3% superior aos R\$ 2,42 milhões repassados ao Estado em dezembro de 2022, quando 961 equipes compunham o efetivo do programa no RS. Os dados estão disponíveis no ComunicaBR, plataforma de transparência ativa do Governo Federal.

Os recursos destinados aos Centros de Especialidades Odontológicas (CEOs) gaúchos também tiveram investimento. Em dezembro de 2022, R\$ 470 mil foram transferidos para os 37 CEOs do Estado. Em maio de 2024, foram R\$ 1,16 milhão investidos em 36 CEOs, o que representa um aumento de 146% nos recursos em comparação com o final de 2022.



280 óbitos por dengue no Estado

O Rio Grande do Sul já soma 280 mortes por dengue em 2024. No Brasil, até quarta-feira, 07/08, eram 5.008 óbitos já registrados.

O número nacional é mais de quatro vezes superior ao registrado ao longo de todo 2023, quando foram notificados 1.179 óbitos pela doença. Há ainda mais de 2,1 mil mortes em investigação pela doença.

Dados do Painel de Monitoramento de Arboviroses indicam que o país contabiliza 6.449.380 casos prováveis de dengue. No RS são mais de 185

mil casos confirmados, além de 2,7 mil em investigação. Bento Gonçalves não registrou óbitos pela doença em 2024, contudo, são 293 casos confirmados.

Os dados mostram que 55% dos casos prováveis se concentram entre mulheres e 45% entre homens.

O grupo de 20 a 29 anos responde pelo maior número de infecções, seguido pelos de 30 a 39 anos e de 40 a 49 anos.

Já os grupos que registram menos casos são menores de 1 ano, 80 anos ou mais e 1 a 4 anos.

Agosto Dourado: a importância da amamentação na vida das crianças brasileiras

A amamentação de crianças até os seis meses de idade é algo essencial para garantir uma boa saúde. A campanha 'Agosto Dourado' é uma iniciativa global que estabelece agosto como o mês para reforçar a importância da amamentação. Por meio dessa campanha, são formuladas iniciativas para conscientizar a sociedade acerca da importância da amamentação no desenvolvimento infantil.

O 'Agosto Dourado' foi resultado de iniciativas propostas pela Organização Mundial da Saúde (OMS). Essas iniciativas ganha-

ram força a partir da década de 1990 em todo o planeta. No Brasil, o Agosto Dourado foi estabelecido por meio da lei 13.435/2017.

Na última semana, o Ministério da Saúde lançou a campanha "Amamentação, apoie em todas as situações". O foco da campanha é a redução das desigualdades relacionadas ao apoio à amamentação. "Quero deixar aqui o nosso compromisso como Ministério da Saúde de fazer realmente uma campanha mais uma vez vitoriosa no nosso país, rumo à meta dos 70% do aleitamento com leite materno até os seis meses. O Bra-

sil é referência naquilo que a saúde pública mais sabe fazer: unir conhecimento científico, gestão e mobilização social", destacou a ministra da Saúde, Nísia Trindade.

Segundo a OMS e o Fundo das Nações Unidas para a Infância (Unicef), em torno de seis milhões de vidas de crianças são salvas a cada ano por causa do aumento das taxas de amamentação exclusiva até o sexto mês de vida.

O Brasil vem evoluindo nas taxas de amamentação ao longo das décadas, mas ainda está abaixo do recomendado. A pre-

valência de aleitamento materno exclusivo entre crianças menores de 6 meses no país foi de 45,8%, segundo o Estudo Nacional de Alimentação e Nutrição Infantil (ENANI) publicado em 2021. Isso representa um avanço relevante em cerca de três décadas – pois o percentual era de 3% em 1986.

A meta estabelecida pela Organização Mundial da Saúde é que, até 2025, pelo menos 50% das crianças de até seis meses de vida sejam amamentadas exclusivamente. E a expectativa é que esse índice, até 2030, chegue a 70%.

Uma clínica especializada em consultas, diagnósticos, cirurgias e tratamentos.

O cuidado completo com a excelência que você merece.

 **Tacchini**
Clínicas

CENTRAL DE RELACIONAMENTO
(54) 3455.4333  vivo*
(54) 3055.0333 



Ela vem aí!

Nova ponte de Cotiporã começa a ser reconstruída; mais de R\$ 4,5 milhões

Pontes do Sul/Divulgação

A previsão é que o acesso entre as cidades seja restabelecido em até 120 dias, considerando condições favoráveis do clima



Lucas Marques

A nova ponte de Cotiporã, no Rio das Antas, na divisa com Bento Gonçalves pela ERS-431, já começou a ser construída. Parte da estrutura foi levada no dia 14 de maio após a grande cheia do rio durante o período de fortes chuvas. Cerca de 86 metros foram destruídos pelo rio.

No dia 03 de agosto, máquinas iniciaram o processo de terraplanagem nas margens da ponte. Também foi realizada a demolição dos vãos que não haviam sido levados pelas águas, mas estavam comprometidos.

RECURSOS

Uma força-tarefa entre Bento, Cotiporã e Veranópolis foi buscar recursos para a reconstrução da ponte, importante para as cidades e para a economia local. Os recursos foram pleiteados por meio da Defesa Civil Nacional, que deu sinal verde para a

reconstrução. No dia 12 de julho, foi assinada a ordem de início da obra de reconstrução da ponte.

A reconstrução terá um custo de R\$ 4.578.660,55 e será paga com verba da Defesa Civil Nacional. A previsão é que o acesso entre as cidades seja restabelecido em até 120 dias, considerando condições favoráveis do clima.

Segundo informações colhidas pelo SERRANOSSA, a estrutura da nova ponte será mista, ou seja, com metal e concreto, e será construída em cima dos pilares da ponte velha, com 5,5 metros de largura por 135 metros de comprimento. A ponte poderá suportar até 45 toneladas.

A reconstrução da ponte do Rio das Antas é a primeira a integrar o Programa de Aceleração de Pontes do Sul. A iniciativa também será a responsável pela construção de uma nova ponte entre Cotiporã e Dois Lajeados.

PONTE NA FELIZ

O governador Eduardo Leite (PSDB) assinou, na quarta-feira, 07/08, no Palácio Piratini, a ordem de início para a construção de uma nova ponte na VRS-843, na Feliz, no Vale do Caí. A estrutura anterior foi levada pelas enchentes de maio. A nova ponte terá 120 metros e deve ser concluída no segundo semestre de 2025. Os recursos são oriundos do Ministério da Integração e do Desenvolvimento Regional e totalizam R\$ 11,7 milhões.

A ponte faz parte da lista das 30 obras prioritárias do Plano Rio Grande, um programa de reconstrução, adaptação e resiliência climática do Estado que visa planejar, coordenar e executar ações para enfrentar as consequências sociais, econômicas e ambientais da enchente histórica. Outras sete pontes estaduais de responsabilidade do Daer integram a lista.

Para melhorar

Pontes na Serra com união e recursos próprios

Um grupo de empresários está se unindo para construir pontes em locais importantes da região, como Caxias e Nova Petrópolis, além de Feliz

Empresários e moradores da Serra Gaúcha se organizaram para retomar a construção de pontes provisórias na BR-116. A campanha 'ReConstruindo Conexões' busca arrecadar R\$ 1,2 milhão para erguer duas pontes provisórias: uma entre os municípios de Caxias do Sul e Nova Petrópolis, ligando Vila Cristina a São José do Caí, e outra na cidade de Feliz.

O grupo começou a se organizar após o Departamento Nacional de Infraestrutura de Transportes (DNIT) cancelar a instalação de ponte metálica móvel que estava sendo construída pelo Exército Brasileiro. A autarquia argumentou que a segurança do local não era garantida, visto que durante dias de chuva, parte do aterro de pedras construído para receber a estrutura foi destruído.

Segundo os entusiastas da campanha, o objetivo é abrir um

corredor humanitário que atenda as demandas da saúde, educação, indústria, comércio e do turismo. A campanha propõe implantar, entre Caxias e Nova Petrópolis, uma ponte baixa por meio da colocação de galerias. Na Feliz, por sua vez, a travessia será composta de contêineres. O prazo de entrega estimado pela campanha é a primeira semana do mês de setembro.

No último dia 02 de agosto, as prefeituras de Caxias do Sul e Nova Petrópolis encaminharam ao DNIT ofícios solicitando autorização para uso dos aterros em rocha depositados às margens do Rio Caí que sustentariam a estrutura de uma travessia metálica entre os dois municípios. Nesta sexta, 09/08, devem iniciar as obras entre Caxias e Nova Petrópolis.

PONTE DEFINITIVA

A construção da nova estrutura entre Caxias e Nova Petrópolis custará R\$ 31 milhões e será mais "resiliente", segundo o ministério dos Transportes. De acordo com o projeto, a ponte terá 180 metros de comprimento e 13 metros de largura, sendo mais alta e mais larga que a antiga estrutura. A nova ponte deve ser entregue até fevereiro de 2025. Segundo o ministro dos Transportes, Renan Filho, ao assinar a ordem de serviço de construção, a obra pode ser finalizada em seis meses (dezembro), se tornando um "marco da reconstrução" do Rio Grande do Sul.

Sem espera



Joel Zanella

Um grupo de 30 moradores se mobilizou e construiu uma ponte provisória entre as cidades de Marques de Souza e Travesseiro, na Região dos Vales, em 15 dias. A estrutura principal foi destruída em maio, durante as enchentes. De acordo com as prefeituras dos dois municípios, cerca de 1 mil pessoas atravessam todos os dias de um lado para o outro. Sem a ponte, o desvio aumentava em quase 60 km o trajeto.

O grupo reuniu empresários e engenheiros para planejar a obra de emergência, que teve um custo total de cerca de R\$ 80 mil. Três contêineres cheios de pedras e concreto foram usados como "pilares", pesando cerca de 120 toneladas cada um. A pista de rolagem foi construída com pranchões de madeira e toras de eucalipto.

A ponte tem 60 metros e fica na Avenida Forqueta, próximo do local onde a ponte destruída ficava. Só é permitida a passagem de veículos leves e vans (ambulâncias e vans escolares) de até 3 metros de largura.

A estrutura é provisória, mas deve permanecer no local até que uma nova ponte seja erguida. O governo federal já anunciou cerca de R\$ 4,7 milhões em recursos para a reconstrução. A ponte original havia sido feita em 2006 e ainda não há uma data oficial para o começo da obra.

Dia dos pais
Caitá

Fraldinha bovina Friboi kg **29,98**

Costela bovina Campo Nobre kg **34,98**

Leite condensado Italac 395g **4,49**

Picanha fatiada vácuo kg **39,98**

Costela Grill suína Reserva Seara kg **19,98**

Alcatra bovina sem osso kg **39,98**

Linguiça toscana Granberg 700g **13,99**

Café moído Bom Jesus 500g **14,99**

Óleo de bagaço de oliva Olitalia 500ml **29,98**

Cerveja Original 473ml **4,39**

Pepsi 2L 6,99

Ofertas válidas em Garibaldi e Bento Gonçalves de 09 a 11/08/2024 ou enquanto durarem os estoques. Fotos meramente ilustrativas. Proibida a venda de bebidas alcoólicas para menores de 18 anos.

Política

Diogo, Jorge e Paulo: em busca da prefeitura de Bento Gonçalves

No dia 16/08, inicia a campanha eleitoral; as eleições municipais ocorrem em 06/10

Lucas Marques

O que era esperado está perto de se confirmar: três chapas devem disputar a prefeitura de Bento Gonçalves nas eleições municipais de 2024, que ocorrem em 06 de outubro. As convenções partidárias se encerraram na última segunda-feira, 05 de agosto, e os partidos definiram seus pré-candidatos para os cargos de prefeito, vice-prefeito e vereadores. Agora, os registros das candidaturas são realizados na Justiça Eleitoral até o dia 15 de agosto. No dia 16, inicia a campanha eleitoral, quando o trio passará de pré-candidatos para candidatos de fato.

Diogo Siqueira (PSDB) e Amarildo Lucatelli (Progressistas) irão tentar a reeleição com apoio do União Brasil, do Podemos e da Federação Nacional PSDB/Cidadania. Eleito em 2020 com mais de 19,1 mil votos, Siqueira tentará driblar as críticas negativas ao seu mandato, principalmente na área da saúde, para se manter no cargo mais alto do Executivo Municipal por mais 4 anos. Siqueira já foi secretário



Redes sociais/Divulgação

de Saúde da cidade, entre 2017 e 2020, na gestão Pasin.

Jorge de Oliveira e Dirceu Dall Agnoll, ambos do PT, irão representar a esquerda bento-gonçalves no pleito, atuando pela Federação Nacional PT/PC do B/PV. Na última eleição, a chapa do Partido dos Trabalhadores ficou em 8º, com pouco mais de mil votos. A última vez que a esquerda comandou a Casa Amarela foi entre 2009 e 2012, com o ex-prefeito Roberto Lunelli (1967-2016). Jorge é músico e atua na área da construção civil. Foi diretor de Cultura no governo Lunelli.

Considerada a principal concorrência ao atual prefeito, a chapa Paulo Caleffi (PSD) e Rafael Pasqualotto (PL) conta com apoio de partidos como Republicanos, PDT, NOVO e MDB. Caleffi, de 75 anos, tentou se eleger em 2020, mas ficou em 2º por menos de 4 mil votos. Caleffi é formado em Ciências Econômicas e Direito, além de ser empresário. Foi deputado estadual entre 2021 e 2022.

MUNICÍPIOS DA REGIÃO

Na cidade de Santa Tereza, apenas uma chapa à prefeitura foi registrada: Gisele Caumo (PP) como pré-candidata a prefeita e Diogo Farina (PSDB) como vice-prefeito. Em Garibaldi, o atual prefeito, Sérgio Chesini (PP), disputará a prefeitura contra Antônio Cetolin, do MDB.

Em Pinto Bandeira a coligação PP, PDT, PL e PSB indicou Thompson Benhur Didone e José Maria Pavan como pré-candidatos aos cargos de prefeito e vice-prefeito, respectivamente. Eles irão enfrentar a dupla do MDB Adilson Antonio Salini e Crislei Balestrin Facchin.

Farroupilha apresenta três cenários: Jonas Tomazini e Tiago Brunet, pela Coligação MDB, PP, PL e PSDB/Cidadania; Pedro Pedrozzi e Gloria Menegotto, pela Coligação PSB, União Brasil, PDT, Republicanos, Podemos, PSD e PT/PCdoB/PV; e Dário Micael da Silva e Emilia Mari Frare pela Coligação PRD e NOVO.

De novo

ALRS quer explicações sobre campanha



Rodrigo Garcia/ALRS

Lucas Marques

A Assembleia Legislativa do Rio Grande do Sul (ALRS) deverá encaminhar um ofício à Infraero solicitando esclarecimentos sobre a veiculação da peça publicitária "PROJETO LIBERDADE NO AR - EPISÓDIO 'LAVOURA'", produzida pelo Ministério Público do Trabalho (MPT). A cobrança por uma atitude do Legislativo estadual partiu do deputado Guilherme Pasin (Progressistas), durante reunião de líderes de bancada, exigindo providências imediatas sobre o ocorrido.

De acordo com o deputado, a campanha está sendo exibida em aeroportos como Congonhas e Guarulhos (ambos em São Paulo) e apresentaria uma visão distorcida da realidade do trabalho na safra de uva no Rio Grande do Sul, "manchando a imagem de milhares de famílias gaúchas".

Pasin destacou que a campanha, ao abordar um caso isolado de trabalho análogo à escravidão na colheita de uvas em Bento Gonçalves, generaliza a situação, atingindo a honra e a dignidade de todos os trabalhadores rurais do Estado. "Esse material é um

ataque frontal àqueles que dedicam seu suor ao desenvolvimento do Rio Grande do Sul", afirmou o deputado.

No vídeo aparece a reprodução de uma família que recebe uma proposta de trabalho, mas quando o trabalhador chega ao Sul do país, acaba submetido a trabalho análogo à escravidão.

No caso de Bento Gonçalves, ocorrido em fevereiro de 2023, mais de 200 trabalhadores, sendo a maioria oriunda da Bahia, foram resgatados de situação análoga à escravidão em uma pousada administrada pela empresa Fênix Serviços Administrativos e Apoio à Gestão de Saúde LTDA. Os trabalhadores eram contratados de forma terceirizada para trabalhar na safra da uva (entre janeiro e março) e recebiam promessas de boas condições de trabalho e salários atrativos.

O mesmo vídeo denunciado pelo parlamentar já havia criado polêmica em fevereiro deste ano, quando foi avistado também em um aeroporto e amplamente compartilhado nas redes sociais. Na época, o MPT privou o vídeo no YouTube.

Fique de olho

Canais de denúncia

O Tribunal Superior Eleitoral (TSE) tem um canal de denúncias para que os eleitores possam denunciar casos de desinformação durante a campanha eleitoral. A Justiça Eleitoral disponibiliza o número telefônico 1491, pelo qual o cidadão pode informar à Justiça Eleitoral qualquer tipo de desinformação que tiver presenciado. A ligação é gratuita.

Ao receber a denúncia, o Centro Integrado de Enfrentamento à Desinformação e Defesa da Democracia, órgão do TSE, vai verificar a procedência da informação e encaminhar o caso para a Polícia Federal ou o Ministério Público Eleitoral (MPE) para as providências cabíveis. O serviço está disponível desde quarta-feira, 07 de agosto.

O Ministério Público do Rio Grande do Sul (MPRS) também conta com canal de denúncias. O órgão divulgou um endereço de e-mail exclusivo para denúncias do MP Eleitoral: denunciaeleitoral@mprs.mp.br. As Promotorias de Justiça do Estado também irão receber denúncias. Os municípios de Bento Gonçalves, Monte Belo do Sul, Pinto Bandeira e Santa Tereza são atendidas pela mesma Comarca. O e-mail de contato é mpbento@mprs.mp.br e os telefones são (54) 3452-1463 e/ou 99989-1617.

UCS tua escolha,
teu futuro,
teu lugar!



VESTIBULAR

2024

ON-LINE

TODAS AS SEGUNDAS, TERÇAS E QUINTAS.

UCS
BENTO GONÇALVES

MAIS INFORMAÇÕES:

ÁREA DE RELACIONAMENTO UCS BENTO

WHATSAPP: (54) 99923-0601



ARMAZÉM DAS PONTAS

14ª EDIÇÃO

DIAS
16
Sexta
17
Sábado
18
Domingo

AGOSTO
DAS 9H ÀS 19H

MAIS DE
20 LOJAS
EXPOSITORAS

COM MODA FEMININA,
MASCULINA, INFANTIL
E ACESSÓRIOS

**CONFIRA AS LOJAS
COM MODA FEMININA,
MASCULINA, INFANTIL
E ACESSÓRIOS
CONFIRMADAS**

Algo Mais Moda

Alma Piena

Bacci Modas

Basic Modas

Carllize

Closet

Daddy Owl

Destake

Diva's

D'Marju Sleepwear

Duana Malhas

ES Presentes

Loja Nelsy

Loja Prislá

Maju Modas

Maria Mariá Modas

Nórea Curadoria Ótica

Oh Linda Closet

Rayar Tricot

Rubra Malhas

Sgabi

Sonho de Consumo

Yellena Boutique

VALOR DO INGRESSO:

R\$ 3,00

SALÃO PAROQUIAL MARIA GORETTI - RUA EMÍLIO POZZA, 542

Realização:



Patrocínio:



3G EXTINTORES

Três G do Brasil Extintores Ltda
www.tresgextintores.com.br
comercial@3gextintores.com.br
(54) 3451 6699

São Francisco
CENTRO VETERINÁRIO

(54) 2621 5913 • 99926 2392
Rua Victório Carraro, 1031,
Santa Marta • Bento Gonçalves
cvsfranciscodesaas@hotmail.com

MECÂNICA
MOTORCRAFT
MECÂNICA GERAL
TRANSMISSÕES

BOSCH Service

54 3701 0111 | 54 99633 1533
Rua Carlos Gomes, 445,
Bairro São Roque, BG

Mecânica Automotiva
Multimarcas
ALITEC

54 3454 5876 | 98445 0713
autitecmultimarcas@hotmail.com
Rua Florianópolis, 155
Botafogo | Bento Gonçalves

HAVANA SMOKE
SMOKE MORE

(54) 3055 4744
Rua Marechal Deodoro, 238,
Shopping Bento, sala 46,
Bento Gonçalves

FARMÁCIA SÃO JOSÉ

Matriz: (54) 3453 6516
Rua Caxias do Sul, 527, Glória
Filial 1: (54) 3453 1713
Rua Marcos Valduga, 232,
Santa Helena
Filial 2: (54) 3453 6161
Rua Carlos Cembranel, 28,
Santa Marta

CINEX

www.cinex.com.br

GREPAR
Faz parte do seu lar

54 3449 2466
Loja 1- Bairro Progresso
Loja 2- Av. Osvaldo Aranha
Loja 3- Centro
Loja 4- Bairro Jardim Glória
Loja 5- Bairro São Roque
Loja 6- Bairro Botafogo

G'Dom MALHAS
CONTRATA:

- COSTUREIRA DE MÁQUINA INDUSTRIAL
- APONTADOR DE PRODUÇÃO
- REVISORA
- VENDEDORA DE LOJA

Rua Tietê, 568, bairro Imigrante, ou enviar currículo para o e-mail pessoal@gdom.com.br ou pelo WhatsApp 54 99943 0355

Residencial San Raffaele
Rua Barão do Rio Branco, nº 360, Centro

• 2 Apartamentos por andar

- Laminação área íntima
- Porceanato área social
- Churrasqueira
- Esquadrias em alumínio
- Medicões incl. água/gás

2 quartos suite
2 banheiros
1 vaga garagem
76,92m² área privativa

APTO 201

VENDAS EXCLUSIVAS
(54) 3701.4743

Olipar Imóveis Consultoria Imobiliária
www.oliparimoveis.com.br

(54) 3701.4743
(54) 3452.2612

PROJETO

EXECUÇÃO

Construtora Zanotto
SEGURANÇA E BEM-ESTAR PARA SUA FAMÍLIA

RUA FORTALEZA, 138- BAIRRO BOTAFOGO
(54) 3452-0506

Pinusplac

VENDE-SE TERRENOS

TERRENO bairro Barracão, Bento Gonçalves, com toda INFRAESTRUTURA NECESSÁRIA, especial para moradia e pavilhões. INFORMAÇÕES: FINANCIAMENTO DIRETO, entrada e saldo até 100 meses corrigido pelo INCC-M. Preço à vista DESCONTADO ESPECIAL. Informações: (54) 99981-3000 / (54) 98404-5302. Com MATRÍCULAS.

TERRENO bairro Barracão, Bento Gonçalves, condomínio fechado, ótima localização, com TODA INFRAESTRUTURA, em um belo local, seguro, calmo, com uma PAISAGEM LINDA. Pode ser financiado direto com a Pinusplac com entrada e saldo até 72 vezes para pagar (corrigido pelo INCC-M). Preço à vista DESCONTADO ESPECIAL. Condomínio residencial VILLAGGIO TOSCANA. Restam POUCAS UNIDADES! Pronto para morar. (54) 99981-3000 / (54) 98404-5302.

CONDOMÍNIO FECHADO - TERRENOS INDIVIDUAIS - STAZIONE MILANO, localizado no bairro Verona, em Bento Gonçalves. Em obras, preços especiais. Financiamento DIRETO. Mais informações: (54) 99981-3000 / (54) 98404-5302.

LOTEAMENTO ENCOSTA DO SOL - Terrenos prontos para construir. Preços especiais. POUCAS UNIDADES. Financiamento DIRETO. Entrada e saldo até 72 meses para pagar, corrigidos pelo INCC-M. Informações: (54) 99981-3000 / (54) 98404-5302.

54 3449 4444
contato@pinusplac.com.br

Fraporti Imóveis
CRECIDA 163-J

(54) 98114 8872
www.fraportimoveis.com.br
Rua Naracy J. Torressan, 09,
sala 05, bairro Maria Goretti

RESIDENCIAL DA VINCI
EM CONSTRUÇÃO
BAIRRO BORG

2 dormitórios com 54m² a 71m²
Rebaixe em gesso
Piso Porcelanato
Sacada aberta ou fechada
Churrasqueira
Box de garagem
Opção de personalizar e agregar esperas de água quente e split

VALOR A PARTIR DE R\$ 359 MIL
ENTRADA PARCELADA
R.2-94.838

Fruteira
São Roque

A sua fruteira!

(54) 3451-1370
(54) 3452-1939

ABERTA TODOS OS DIAS SEM FECHAR AO MEIO-DIA

Av. São Roque, 455 - Bairro Universitário
Bento Gonçalves

MUNICÍPIO DE SANTA TEREZA

EDITAL DE CONCORRÊNCIA Nº 012/2024 – Edital de Concorrência para restabelecimento da estrada Municipal “Rota Caminhos do Pão e do Vinho”. Data de abertura: 21/08/2024 às 09:00 horas.

Santa Tereza/RS, 09 de agosto de 2024
Gisele Caumo
Prefeita Municipal

ASSEMBLEIA GERAL EXTRAORDINÁRIA

O Presidente do Conselho Executivo do Centro de Recuperação e Preservação Física de Bento Gonçalves, pessoa jurídica de direito privado, inscrita no CNPJ sob nº 89.805.519/0001-50 (endereço eletrônico: email lucindomeneguz@gmail.com), com sede na Rua Dr. Carlos Dreher Filho, nº 210, Bairro Centro, nesta cidade, CEP 95703-078, vem por meio deste, através de seu representante legal Sr. LUCINDO MENEGUZ, brasileiro, casado, CPF nº 165.419.870-68, RG nº 5023524282, residente e domiciliado na Rua Comendador José Zanetti, nº 1.714, Distrito de Tamandaré, Garibaldi, CEP 95720-000, convoca todos os associados em pleno gozo de seus direitos (quites com a tesouraria), a participarem da **Assembleia Geral Extraordinária**, nos termos do art. 5º do Estatuto Social vigente, que será realizada no dia **12 DE SETEMBRO DE 2024**, na Rua Salvador, nº 175, Bairro Botafogo, nesta cidade, CEP 95700-590, no horário das 16h (dezois horas) em Primeira Convocação, com no mínimo 1/3 (um terço) dos associados e, às 16h30min (dezois horas e trinta minutos) em Segunda Convocação, com qualquer número de associados, conforme edital publicado no Jornal Serra Nossa de 09 de agosto de 2024, com as seguintes Ordens do Dia:

1º Extinção da sociedade e destinação do patrimônio social, consistente no imóvel localizado na Rua Dr. Carlos Dreher Filho, nº 210, Bairro Centro, nesta cidade, CEP 95703-078.
2º Outros assuntos de interesse geral.

Cordialmente
Centro de Recuperação e Preservação Física de Bento Gonçalves
Representado por LUCINDO MENEGUZ
Presidente

SERRANOSSA CONTRATA JORNALISTA
Vaga para Bento Gonçalves

Envie o seu currículo para:
curriculo@serranossa.com.br
54 3454 1015

VENDE-SE apartamento no bairro Progresso, em Bento Gonçalves - um dormitório, cozinha integrada, banheiro, sacada com churrasqueira e garagem para um carro. Próximo a mercados, escolas e farmácias. Interessados, favor entrar em contato pelo telefone (51) 98121-9002.

MERCADO NICHETTI

SANTA MARTA:
Rua Carlos Ranzi, 230, 54 3453 7911
BOTAFOGO:
Rua Fortaleza, 291, 54 3453 2208
SÃO FRANCISCO:
Rua Garibaldi, 431, 54 3454 2273

AGRO PET DOS ANJOS
AGROPECUÁRIA E PET SHOP

54 3453 3789
Rua Nelson Carraro, 440
Sala 01 | Bento Gonçalves | RS
lucianogdosanjos@gmail.com

Fruteira
São Roque

ABERTA TODOS OS DIAS SEM FECHAR AO MEIO-DIA

Av. São Roque, 455 - Bairro Universitário - Bento Gonçalves

OSWALDOCRUZ
LABORATÓRIO

54 3451 2599
Rua General Osório, 309,
sala 302, BG, RS

Ourives
CASA DOS REPAROS

Rua Guilherme Fasolo, 172,
Bairro Maria Goretti
(ao lado do Frigorífico Aída)
(54) 3453 6336



MUNICÍPIO DE SANTA TEREZA

Resumo de Contratos:

Contrato nº 164/2024 – Pregão Presencial nº 045/2024- contratação de empresa para prestação de serviços de eletricitista para realizar manutenção de iluminação pública e instalação de novas luminárias. PIER PROJETOS E INSTALAÇÕES ELÉTRICAS LTDA. Valor Total: R\$ 160,00 por hora.

Contrato/ Termo de Credenciamento nº 165/2024 – Chamamento Público nº 016/2023 - prestação de serviços de horas máquinas no Município de Santa Tereza/RS. ABS TERRAPLANAGEM LTDA.

Contrato nº 166/2024 – Dispensa de Licitação nº 111/2024 - Contratação emergencial de empresa para desobstrução da estrada da Linha Pederneira. JB TERRAPLENAGEM LTDA. Valor Total: 130.491,32

Contrato nº 167/2024 – Dispensa de Licitação nº 113/2024 - conserto do sistema de pistão hidráulico do caminhão BWZ0311, com fornecimento de peças. HIDRAUSISTEM DIREÇÕES HIDRÁULICAS LTDA. Valor Total: R\$ 2.680,00

Contrato/ Termo de Credenciamento nº 168/2024 – Dispensa de Licitação nº 114/2023- contratação de empresa autorizada para revisão no veículo Fiat Toro placas JCH0E62, que está na garantia. GAMBATTO SUL VEÍCULOS LTDA. Valor Total: R\$ 8.360,03.

Contrato nº 169/2024 – Dispensa de Licitação nº 115/2024 - Contratação emergencial de empresa especializada, no formato de contratação integrada, para elaboração de projeto básico e executivo, bem como a execução de obra, para restabelecimento de três pontes e um pontilhão. CIDADE PROJETOS E CONSTRUÇÕES EIRELI. Valor Total: R\$ 4.978.500,00

Contrato nº 170/2024 – Dispensa de Licitação nº 117/2024 - Contratação emergencial de empresa para restabelecimento da estrada da Linha Bento Gonçalves. TERRAPLENAGEM MEIO LTDA. Valor Total: R\$ 153.380,99.

Contrato nº 171/2024 – Dispensa de Licitação nº 118/2024 - Contratação emergencial de empresa para restabelecimento do Hangar da Canoagem e Banheiro da Praça do Porto. PATRIMAR CONSTRUTORA E PINTURAS LTDA. Valor Total: R\$ 36.896,75.

Contrato nº 172/2024 – Dispensa de Licitação nº 119/2024 - contratação emergencial de empresa para reforma de radiador de água e óleo da Retroescavadeira Randon. DF LOTTICI RADIADORES LTDA. Valor Total: R\$ 2.400,00.

Contrato nº 173/2024 – Pregão Presencial nº 047/2024 - contratação de empresa que disponha de Fonoaudióloga, 20 (vinte) horas semanais. ANDRESSA STEFENON SERVIÇOS FONOAUDIOLOGICOS LTDA. Valor Total: R\$ 8.200,00 mensais.

Contrato/ Termo de Credenciamento nº 174/2024 – Chamamento Público nº 004/2024 - prestação de serviços de lavagem de veículos leves e pesados das diversas Secretarias Municipais e Gabinete. MARCUS VINICIUS FRANCHINI. Contrato nº 175/2024 – Dispensa de Licitação nº 124/2024 - Contratação de pessoa física para prestação dos serviços profissionais de leiloeiro oficial para condução de leilões públicos de bens móveis do Município de Santa Tereza. MAURICIO ANDRÉ LUNELLI.

Resumo das Atas de Registro de Preços:

Ata de Registro de Preços nº 025/2024 – Pregão Presencial nº 046/2024 - registro de preços para fornecimento de bombas submersas para poços artesanais e recalques, bem como para prestação de serviços de instalação das mesmas junto aos poços do município de Santa Tereza/RS. ECO DIEHL SANEAMENTO LTDA. Valor Total: R\$ 548.935,20

Ata de Registro de Preços nº 026/2024 – Pregão Presencial nº 048/2024 - registro de preços para fornecimento de materiais hidráulicos. LAJE AGUA COM MAT CONSTR LTDA. Valor Total: R\$ 313.377,00. RB DOSSIN COMERCIO DE MATERIAIS DE CONST. Valor Total: R\$ 164.085,50. MERCASERRA MATERIAIS PARA CONSTRUCAO LTDA. Valor Total: R\$ 172.176,00. ACQUADUTO BRASIL LTDA. Valor Total: R\$ 270.700,00.

Resumo Termos Aditivos:

Termo Aditivo nº 002/2024 – Referente ao Contrato nº 297/2023 - DAKOTA CONSTRUTORA LTDA. Fica suprimido o valor de R\$ 26.401,66 perfazendo o valor total de R\$ 67.790,69.

Termo Aditivo nº 001/2024 – Referente ao Contrato nº 219/2023 - CENTRO VERANENSE DE DIAGNOSTICOS LTDA. Fica acrescido o valor 4,23%, perfazendo o valor total de até R\$ 20.628,20 mensais. Prazo de mais 12 (doze) meses a contar de 25/07/2024.

Termo Aditivo nº 001/2024 – Referente ao Contrato nº 235/2023 - ASSOCIAÇÃO DR BARTHOLOMEU TACCHINI. Fica acrescido o valor 4,23%, perfazendo o valor total de até R\$ 20.628,20 mensais. Prazo de mais 12 (doze) meses a contar de 14/08/2024.

Termo Aditivo nº 001/2024 – Referente ao Contrato nº 221/2023 - HOSPITAL BENEFICENTE SÃO PEDRO. Fica acrescido o valor 4,23%, perfazendo o valor total de até R\$ 833.840,00 anuais. Prazo de mais 12 (doze) meses a contar de 26/07/2024.

Termo Aditivo nº 001/2024 – Referente ao Contrato nº 224/2023 - ESCAVAÇÕES FRARE LTDA. Fica prorrogado o prazo em mais 12 (doze) meses, a contar de 25/07/2024.

Termo Aditivo nº 001/2024 – Referente ao Contrato nº 228/2023 - GRAICY DE FATIMA STEFENON. Fica acrescido o valor de 4,23%, perfazendo o valor total de R\$ 4.169,20 mensais. Prazo de mais 12 (doze) meses, a contar de 03/08/2024.

Termo Aditivo nº 002/2024 – Referente ao Contrato nº 087/2024 - PATRIMAR CONSTRUTORA E PINTURAS LTDA. Prazo de mais 60 (sessenta) dias, a contar de 31/07/2024.

Termo Aditivo nº 002/2024 – Referente ao Contrato nº 113/2024 - MOCCELLIN METALURGICA LTDA. Prazo de mais 60 (sessenta) dias, a contar de 31/07/2024.

Termo Aditivo nº 002/2024 – Referente ao Contrato nº 116/2024 - CONGRESUL ENGENHARIA LTDA. Prazo de mais 60 (sessenta) dias, a contar de 02/08/2024.

Termo Aditivo nº 001/2024 – Referente ao Contrato nº 158/2024 - DAKOTA CONSTRUTORA LTDA. Prazo de mais 30 (trinta) dias, a contar de 02/08/2024.

Termo Aditivo nº 004/2024 – Referente ao Contrato nº 163/2020 - JURANDIR ALBERTO TRISTACCI. Fica acrescido o valor de 4,23% perfazendo um valor total de R\$ R\$ 602,30. Prazo de mais 12 (doze) meses, a contar de 02/08/2024.

Santa Tereza/RS, 09 de agosto de 2024
Gisele Caumo
Prefeita Municipal

Educação

UCS amplia vestibular on-line para 3 vezes por semana

Ingresso através da realização de prova de redação poderá ser feito segunda, terça e quinta-feira

Com mais de 25 cursos ofertados no Campus Universitário da Região dos Vinhedos, a UCS Bento está ampliando as oportunidades para desfrutar do ensino de uma das mais respeitadas universidades da América Latina. Agora, o vestibular on-line da instituição está sendo oferecido três vezes por semana.

Antes disponibilizado às segundas e às quintas-feiras, o processo seletivo através da realização de prova de redação on-line segue ocorrendo nesses mesmos dias e ganha, também, a opção da terça-feira, sempre no horário das 19h30min. As inscrições permanecem sendo feitas exclusivamente pela internet, no endereço www.ucs.br/vestibular. Neste ano, a úl-



Daniela Schiavo

tima chance para entrar na graduação da universidade será no dia 10 de outubro.

Quem opta pelos cursos da UCS Bento encontra uma infraestrutura capaz de impulsionar o aprendizado, focado na formação integral do aluno, o que inclui seu desenvolvimento nos campos humano e técnico. A instituição é reconhecida por sua excelência acadêmica, fruto

de um corpo docente altamente qualificado e de laboratórios que auxiliam na pesquisa e na inovação, contribuindo para a produção do conhecimento que agrega progresso às comunidades regionais onde a UCS está presente. Diferenciais assim credenciam, há cinco anos, a presença da universidade entre as melhores instituições de ensino superior da

América Latina, conforme a revista britânica Times Higher Education (THE), especializada em educação.

Nos últimos anos, a UCS Bento tem adicionado diversas opções de ingresso, notadamente exemplificadas pela implementação de cursos nas áreas da Vida e das Exatas/Engenharias. Desde 2023, foram seis – Enfermagem, Biomedicina, Análise e Desenvolvimento de Sistemas, Engenharia de Software, Engenharia de Controle e Automação e Engenharia de Computação. Além desses, o campus da universidade em Bento oferece as graduações de Administração, Arquitetura e Urbanismo, Ciência da Computação, Ciências Biológicas, Ciências Contábeis, Comércio Internacional, Design, Direito, Educação Física, Engenharia Civil, Engenharia de Produção, Engenharia Elétrica, Engenharia Mecânica, Farmácia, Fisioterapia, Geografia, Gestão Comercial, Nutrição, Pedagogia, Psicologia e Processos Gerenciais.

Além do vestibular on-line, há outras formas de ingresso para a UCS. Uma delas é o aproveitamento das notas da redação de vestibulares da UCS realizados entre 2019 e 2024. Outra é o aproveitamento das notas da redação no ENEM de 2018 a 2023.

Estudantes do IFRS BG participam de seminário

A professora de História Leticia Schneider Ferreira e os estudantes Amanda Gobbo, Alice Reck Trucollo, João Victor Guterres Bordinhão e Bianca Morini Bortolotto da Silva, do curso Técnico Integrado em Meio Ambiente do Campus de Bento Gonçalves do Instituto Federal, participaram da 13ª edição do Seminário Fazendo Gênero,

realizado entre os dias 29 de julho e 2 de agosto na Universidade Federal de Santa Catarina (UFSC).

O trabalho apresentado pela estudante Amanda Gobbo foi selecionado para uma nova exposição realizada no dia de encerramento. O evento proporcionou a oportunidade de dialogar com graduandos e docentes de diversas regiões do país.



Divulgação/IFRS

St. Antônio
Restauração
de imagem

Felipe Padilha



A imagem centenária de Santo Antônio, que fica originalmente no altar-mor do Santuário Diocesano em Bento Gonçalves, foi levada pela equipe do Kerigma Atelier e Arte Sacra para um processo de restauração. A estátua é de gesso e chegou a então Igreja Matriz de Bento em 1922.

O processo de restauração acontece no contexto da celebração dos 90 anos da elevação da Igreja Matriz à categoria de Santuário Diocesano, comemorados em 2024.

Uma análise prévia da equipe do Kerigma Atelier e Arte Sacra, que é de Bento Gonçalves, dá conta de que a imagem está com a pintura craquelada, com a perda da base, ou seja, da camada de tinta que está desprendendo e ficando no gesso bruto. Esse processo de deterioração se dá por causa da umidade.



Smurfit Westrock é uma empresa multinacional, líder global de embalagens sustentáveis, com escala e presença global com mais de 500 unidades de conversão e 63 fábricas de papel em 40 países, distribuídos em 6 continentes.

Estamos contratando:

Analista de Suporte:

- Ensino Superior Ciência da Computação, Análise e Desenvolvimento de Sistemas e áreas afins;
- Domínio do Pacote Office;

Técnico em Manutenção Elétrica

- Ensino médio completo, acrescida de curso de formação profissional em elétrica;
- Desejável NR 10 - Instalações e serviços em eletricidade;
- Pacote Office.

Trainee de Produção:

- Recém-formado em Engenharias de Produção, Mecânica, Elétrica ou Química;
- Pacote Office avançado;
- Desejável Inglês.

Líder de Faturamento:

- Ensino Superior Administração, Economia, Contabilidade ou áreas afins
- Pacote Office

Nossas oportunidades são iguais para qualquer pessoa, sem distinção de fatores culturais, ideológicos, identidades, deficiências, gênero, raça, cor, etnia, origem ou orientação sexual.

Interessados enviar currículo até dia 10 de agosto para: talentos.bento@smurfitkappa.com.br ou escanear o QRCode



Taxas e mais taxas

Compras online de até 50 dólares já têm imposto de importação cobrado

Pelas regras aduaneiras, o Imposto de Importação de 20% incidirá sobre o valor do produto, incluindo cobranças de frete ou de seguro

Lucas Marques

As compras de até US\$ 50 pela internet por pessoas físicas já pagam 20% de Imposto de Importação desde o dia 1º de agosto. A taxa se somará à cobrança de 17% de Imposto sobre a Circulação de Mercadorias e Serviços (ICMS), cobrada pelos estados desde julho de 2023. Algumas varejistas on-line, como AliExpress e Shopee, começaram a cobrar a tarifa ainda no dia 27 de julho.

Em relação ao Imposto de Importação, as compras de até US\$ 50 serão tributadas em 20%. Os produtos com valores entre US\$ 50,01 e US\$ 3 mil terão taxa de 60%, com uma dedução fixa de US\$ 20 no valor total do imposto.

Pelas regras aduaneiras, o Imposto de Importação de 20% incidirá sobre o valor do produto, incluindo cobranças de frete ou de seguro. Os 17% de ICMS vão ser cobrados após somar o valor da compra e o Imposto de Importação.

Instituída por meio de projeto

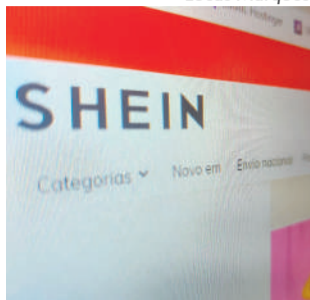

Lucas Marques

de lei do Executivo aprovado no Legislativo, a taxa de 20% foi adiada para 1º de agosto pela Medida Provisória 1.236. A Receita Federal pediu o adiamento da cobrança para dar tempo ao órgão de montar o sistema de cobrança e definir as regulamentações e para esclarecer que a compra de medicamentos continuará isenta.

TAXAÇÃO DE MEDALHAS

Nos últimos, uma polêmica – e grande dúvida – se instalou nas redes sociais: os esportistas brasileiros que ganharam medalhas na Olimpíada de Paris terão seus prêmios taxados?

Na segunda-feira, 05/08, a Receita Federal publicou uma nota garantindo que as medalhas olímpicas, assim como troféus e outros objetos comemorativos recebidos em evento esportivo oficial realizado no exterior, são isentas de impostos, seguindo o artigo 38 da Lei 11.488, de 15 de junho de 2007. O tema também está na Portaria MF 440/2010.

A Receita ainda esclareceu que

os atletas poderão entrar no país com as medalhas de forma rápida e fácil, sem burocracia. “Os campeões brasileiros podem ficar tranquilos. Todos serão recebidos com admiração e aplausos”, conclui o comunicado. Os Jogos Olímpicos em Paris ocorrem até o dia 11 de agosto.

Contudo, mesmo as medalhas não sendo taxadas, eventuais prêmios em dinheiro do Comitê Olímpico Brasileiro ou de patrocinadores aos atletas seriam cobrados.

Na quinta, 08/08, o presidente Lula (PT) assinou Medida Provisória que determina a isenção de impostos para os prêmios de atletas brasileiros. A decisão altera a Lei do Imposto de Renda (7.713/1988) e inclui na lista de rendimentos isentos “o prêmio em dinheiro pago pelo Comitê Olímpico Brasileiro (COB) ou pelo Comitê Paralímpico Brasileiro (CPB) ao atleta ou paratleta em razão da conquista de medalha em Jogos Olímpicos ou Paralímpicos.



Ale Loureiro

Dinheiro

Brasileiros ainda não resgataram R\$ 8,5 bilhões em recursos esquecidos

Em relação ao número de beneficiários, até o fim de junho, 21.655.768 correntistas haviam resgatado valores

Os brasileiros ainda não sacaram R\$ 8,5 bilhões em recursos esquecidos no sistema financeiro até o fim de junho, de acordo com dados divulgados na quarta-feira, 07/08, pelo Banco Central (BC). Até agora, o Sistema de Valores a Receber (SVR) devolveu R\$ 7,4 bilhões, de um total de R\$ 15,9 bilhões postos à disposição pelas instituições financeiras.

O SVR é um serviço do Banco Central no qual o cidadão pode consultar se ele próprio, sua empresa ou pessoa falecida tem dinheiro esquecido em algum banco, consórcio ou outra instituição e, caso tenha, saber como solicitar o valor. Para ter acesso a recursos de pessoas falecidas é preciso ser herdeiro, testamenteiro, inventariante ou representante legal.

As estatísticas do SVR são divulgadas com dois meses de defasagem. Em relação ao número de beneficiários, até o fim de junho, 21.655.768 correntistas

havam resgatado valores, menos da metade do total de 66.362.955 correntistas incluídos na lista desde o início do programa, em fevereiro de 2022. Entre os que já retiraram valores, 20.146.702 são pessoas físicas e 1.509.066 são pessoas jurídicas. Entre os que ainda não fizeram o resgate, 41.285.530 são pessoas físicas e 3.421.657 são pessoas jurídicas.

A maior parte das pessoas e empresas que ainda não fizeram o saque tem direito a pequenas quantias. Os valores a receber de até R\$ 10 concentram 63,1% dos beneficiários. Os valores entre R\$ 10,01 e R\$ 100 correspondem a 25,06% dos correntistas. As quantias entre R\$ 100,01 e R\$ 1 mil representam 10,04% dos clientes. Só 1,8% tem direito a receber mais de R\$ 1 mil. Em junho, foram retirados R\$ 268 milhões, uma redução em relação ao mês anterior, quando tinham sido resgatados R\$ 328 milhões.

O SVR engloba valores disponíveis em contas-corrente ou poupanças encerradas; cotas de capital e rateio de sobras líquidas de ex-participantes de cooperativas de crédito; recursos não procurados de grupos de consórcio encerrados; tarifas cobradas indevidamente; parcelas ou despesas de operações de crédito cobradas indevidamente; contas de pagamento pré ou pós-paga encerradas, contas de registro mantidas por corretoras e dis-

tribuidoras encerradas e outros recursos disponíveis nas instituições para devolução.

ALERTA

O Banco Central alerta os correntistas a ter cuidado com golpes de estelionatários que alegam fazer a intermediação para supostos resgates de valores esquecidos. O órgão ressalta que todos os serviços do Valores a Receber são totalmente gratuitos, que não envia links nem entra em contato para tratar sobre valores a receber ou para confirmar dados pessoais.

O BC também esclarece que apenas a instituição financeira que aparece na consulta do Sistema de Valores a Receber pode contactar o cidadão. O órgão também pede que nenhum cidadão forneça senhas e esclarece que ninguém está autorizado a fazer esse tipo de pedido.

Saiba se você tem valores a receber acessando o QR Code abaixo:



salário na conta já!



SINDISERP NOTIFICA PREFEITURA PARA PAGAMENTO IMEDIATO E INTEGRAL DOS SALÁRIOS.

Para que os salários dos servidores municipais de Bento Gonçalves fossem pagos no mês de julho, foi necessário que o SINDISERP mobilizasse a categoria para uma manifestação em frente à prefeitura e nas redes sociais na última sexta-feira, 02/08. Após o ato, o SINDICATO protocolou uma notificação junto ao gabinete do prefeito para imediato pagamento dos salários, cumprindo a legislação vigente. Na tarde da sexta-feira, a prefeitura depositou os salários, no entanto, deixou de lado uma importante categoria: os Agentes de Endemia. Na segunda-feira, 05/08, o SINDICATO fez uma nova notificação: SINDISERP NOTIFICA PREFEITURA, DANDO PRAZO MÁXIMO DE 24 HORAS, para que sejam adotadas todas as medidas necessárias para a regularização integral do pagamento dos salários em atraso dos servidores públicos municipais que atuam como Agentes de Combate às Endemias.



VENDAS EXCLUSIVAS

“A NOSSA MOTIVAÇÃO É GARANTIR SUA SATISFAÇÃO” 50 ANOS



Bairro Licorsul
Rua Antônio Martinelli

- Loteamento de alto padrão
- Ruas asfaltadas
- Estação de tratamento de efluentes
- Localizado em lugar alto
- Fácil acesso para o centro



Bairro Universitário
R\$265mil
Financiável por banco

- Apartamento 48,56m²
- 2 dormitórios semimobiliados
- Ar-condicionado e ventilador de teto
- Demais dependências
- Box de garagem



- Apartamento 3 dormitórios
 - Dependência de empregada
 - Demais dependências
 - Churrasqueira
 - Sacada
- Bairro Cidade Alta**
R\$480mil
Financiável por banco



Bairro São Francisco
R\$425mil
Financiável por banco

- Casa alvenaria com 2 pisos, nível térreo, sala, 2 cozinhas, banheiro, área de serviço, churrasqueira, despensa e box de garagem coberto
- Parte superior com 2 dormitórios, sala, banheiro e sacada



Bairro Ouro Verde
R\$800mil
Terreno 10x34,35 com 2 box de garagem cobertos

- Casa alvenaria com 2 moradias, nível térreo, 2 dormitórios, sala, cozinha, banheiro e área de serviço
- Parte superior com 3 dormitórios, sala, cozinha, banheiro, churrasqueira, área de serviço e sacada



- Apartamento com 2 dormitórios, garagem, semi-mobiliado, ao lado do Colégio Sagrado
 - 41m privativo
- Bairro Cidade Alta**
R\$250mil



Bairro Glória
Terreno 12x30
R\$700mil
Financiável por banco

- Casa mista, 3 pisos, térreo, 5 dormitórios e demais dependências, andar de cima com salão de festas
- Andar inferior com 2 garagens (até 4 carros), 2 dormitórios, banheiro, pátio e box coberto



Bairro Jardim Glória
R\$790mil

- Apartamento com 3 dormitórios, demais dependências, 173m² e no andar térreo com 2 salas comerciais medindo 27,80m² e a outra 49,17m²
- Todos os imóveis com escritura individual e locados



- Laminado área íntima
 - Porcelanato área social
 - Churrasqueira
 - Esquadrias em alumínio
 - Medidores ind água/gás
 - 2 quartos, suite, 2 banheiros, 1 vaga de garagem
- Bairro Centro**
76,92m² e 78,64m² área privativa
Rua Barão do Rio Branco, 360

SEU IMÓVEL NOVO OU USADO É COM A OLIPAR IMÓVEIS !

Olipar Imóveis
 Olipar Imóveis

www.oliparimoveis.com.br



CRECI: 37.460
CRECI: 5.494

Olipar Imóveis
Consultoria Imobiliária

(54) 3701.4743

(54) 3452.2612

Cruzadas

PALAVRAS CRUZADAS DIRETAS

www.coquetel.com.br

© Revistas COQUETEL

Nascente de água	Conjunto de militares em exercício	O popular bicho-papão (Folc.)	Dorival Caymmi e Gilberto Gil	Aquele que não é profissional
Duas doenças transmitidas por mosquito	Exerce atividade	Consoantes de "feira"		
Músculo usado na respiração				
			Bebida cubana	Reaproveitar o lixo
(?) comercial: o shopping		Papo; conversa		
Antigo navio à vela	Associação de apoio a excepcionais (sigla)	A "voz" do pinto		Dente que nasce na vida adulta
Hiato de "luar"				
O espelho obrigatório em motos	Profissionais do esporte	Pó que cai no olho		
	Animal do trenó	O cheque sem fundos		
		Sem conteúdo (pl.)		Abertura no alto do vulcão
Maluco (gíria)			Boris Casoy, jornalista	
A cada 30 dias				
		Colocar dia, mês e ano		
Parte gorda do leite	De (?): de memória	Onde está?		
Consumir; deteriorar	Cume; pico		Coisa alguma	
			Natural (abrev.)	
			O número como o 4	
Letra do Robin (HQ)	Milton Nascimento, cantor brasileiro	Defeito que faz o motor parar		
Título de D. Pedro II (Hist. BR)				
Irmão (fam.)				
		O carvão na churrasqueira		

BANCO

SEUS PASSATEMPOS PREFERIDOS SEM SAIR DE CASA

#FaçaCoquetel @editoraocoquetel @coquetel

ASSINE AGORA! www.coquetel.com.br

Solução

V	S	V	H	R	O	N	A	N	V	W
R	O	D	V	H	R	E	J	W	I	
E	N	V	J	O	O	H				
I	V	N	H	V	L	S	V	Q		
V	I	H	O	C	V	T				
H	V	L	V	O	V	I	V	N		
C	B	T	V	S	N	E	W			
S	O	J	O	E	T	E	T			
H	O	S	I	A	O	H	E	R		
O	C	S	O	I	V	N				
O	I	E	V	J	V	Q				
V	S	O	H	D	N	V	N			
W	N	H	O	H	I	N	E	C		
V	W	Q	V	H	J	V	I	O		
O	I	W								

"Vida de Inseto" é um clássico que diverte crianças e adultos. A história conta sobre uma colônia de formigas que precisam entregar seus alimentos aos gananciosos gafanhotos. Após a colheita ser destruída, as formigas são forçadas a pedir ajuda a outros insetos para enfrentar os gafanhotos numa batalha. Essa é uma linda história sobre trabalho em equipe.

Disponível no Disney+.

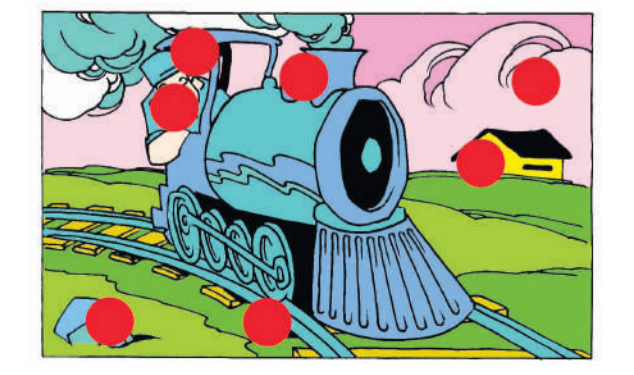

Sete Erros | Respostas no final da página

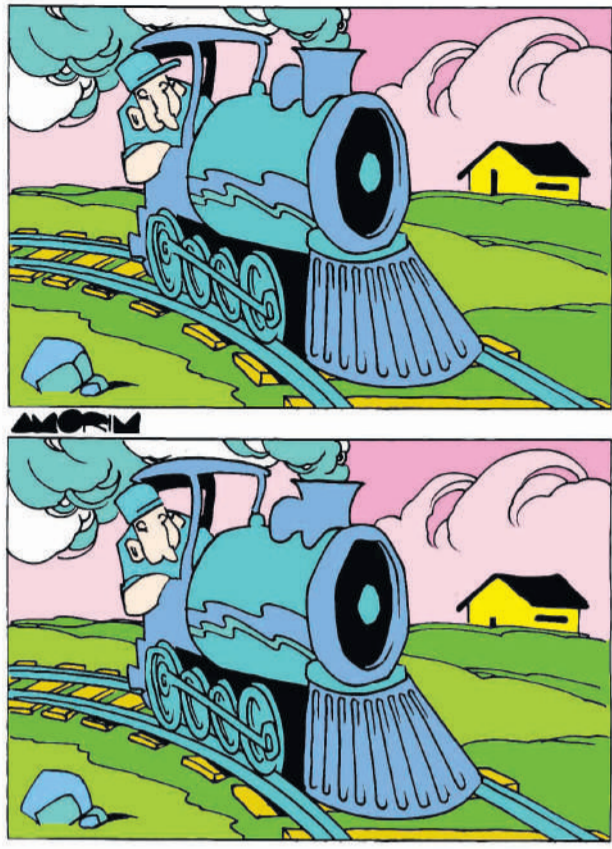

Obituário

Falecidos entre 31/07 e 07/08

31 DE JULHO
DIRCE MARIA VIEL CANOSSA, 77 ANOS, COMERCIANTE APOSENTADA, NATURAL E MORADORA DE BENTO GONÇALVES
TANIA MARIA GIBIOSKI BERGUEMMAYER, 75 ANOS, PROFESSORA APOSENTADA, NATURAL DE SÃO FRANCISCO DE ASSIS, MORADORA DE BENTO GONÇALVES
02 DE AGOSTO
VOLMIR MASERA, 63 ANOS, AGRICULTOR APOSENTADO, NATURAL E MORADOR DE BENTO GONÇALVES
ATHOS RODRIGUES DE OLIVEIRA, 83 ANOS, MILITAR APOSENTADO, NATURAL DE PINHEIRO MACHADO, MORADOR DE BENTO GONÇALVES
04 DE AGOSTO
HORÁCIO SCHUVARTZ, 88 ANOS, EMPRESÁRIO APOSENTADO, NATURAL DE VERANÓPOLIS, MORADOR DE BENTO GONÇALVES

05 DE AGOSTO
DOMINGOS ANTONIO BORTOLINI, 78 ANOS, AGRICULTOR APOSENTADO, NATURAL DE ANTA GORDA, MORADOR DE SANTA TEREZA CLÓVIS ANTONIO SOMENSI, 52 ANOS, PEDREIRO, NATURAL DE CHOPINZINHO (PR), MORADOR DE BENTO GONÇALVES
LEONEL PORFIRIO DA SILVA, 81 ANOS, APOSENTADO, NATURAL DE FONTOURA XAVIER, MORADOR DE BENTO GONÇALVES
06 DE AGOSTO
ABEL LUÍS DA SILVA, 62 ANOS, VENDEDOR AUTÔNOMO, NATURAL DE SÃO LOURENÇO DO SUL, MORADOR DE BENTO GONÇALVES
07 DE AGOSTO
VALDIR ANTONIO TURMINA, 61 ANOS, AUXILIAR DE CARGA E DESCARGA APOSENTADO, NATURAL DE CORONEL MARTINS (SC), MORADOR DE BENTO GONÇALVES



"É Assim que Acaba": o filme conta a história envolvente de Lily Bloom, uma mulher que supera uma infância traumática para começar uma nova vida em Boston (EUA) e vai atrás do sonho de abrir seu próprio negócio. Um encontro casual com o charmoso neurocirurgião Ryle Kincaid desencadeia uma conexão intensa, mas à medida que os dois se apaixonam profundamente, Lily começa a ver os lados de Ryle que lembram o relacionamento de seus pais. Quando o primeiro amor de Lily, Atlas Corrigan, reaparece repentinamente em sua vida, seu relacionamento com Ryle é abalado, e Lily percebe que deve aprender a confiar em sua própria força para fazer uma escolha impossível para o seu futuro. O filme já está em cartaz nos cinemas de Bento Gonçalves. Classificação indicativa: 12 anos.

Nunca vamos conseguir agradecer por tudo. Mas vamos seguir tentando!

FELIZ DIA DOS PAIS 11 DE AGOSTO

Expediente

Circulação: semanal, às sextas-feiras
Endereço: rua 13 de Maio, 877/602 (L'America Shopping), bairro São Bento, Bento Gonçalves
WhatsApp: (54) 3454-1015
Tiragem: 10.000 exemplares
Direção: Diogo Zanetti
Jornalismo: Lucas Marques

E-mails de contato:
 redacao@serranossa.com.br
 comercial@serranossa.com.br



Charge

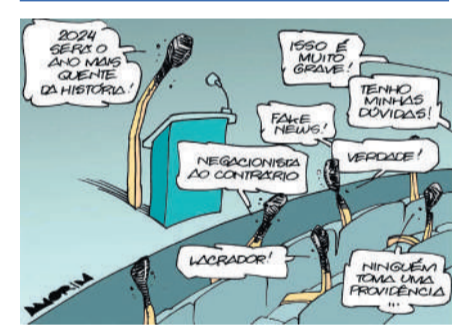

Cinema - 09/08 a 14/08

SHOPPING CENTER BENTO

Divertida Mente 2
 13h40 - 2D Dublado
 16h - 2D Dublado
É Assim Que Acaba
 18h15 - 2D Dublado
 (sábado, domingo, quarta)
 18h15 - 2D Legendado
 (sexta, terça)
 21h - 2D Dublado
 (sexta, domingo, terça, quarta)
 21h - 2D Legendado (sábado)

Divertida Mente 2
 13h40 - 2D Dublado (sexta, sábado, domingo, terça, quarta)
Meu Malvado Favorito 4
 16h - 2D Dublado (sexta, sábado, domingo, terça, quarta)
 18h30 - 2D Dublado (terça)
Deadpool e Wolverine
 18h15 - 2D Dublado (sexta, domingo, segunda)
 18h15 - 2D Legendado (terça)
 21h - 2D Dublado (sexta, sábado, segunda, terça, quarta)
 21h - 2D Legendado (domingo)

L'AMÉRICA SHOPPING

Meu Malvado Favorito 4
 13h40 - 2D Dublado (sexta, sábado, domingo, terça, quarta)
 16h - 2D Dublado (sexta, domingo, terça, quarta)
O Exorcismo
 21h - 2D Dublado (sábado)
 21h - 2D Legendado (terça)

SECRETARIA DE ESTADO DA CULTURA
APRESENTA

CIRCO Encantado



14hs

16 de Agosto

Ginásio Municipal de Esportes
Bento Gonçalves | RS



Evento
GRATUITO

REALIZAÇÃO

APOIO

PATROCÍNIO

FINANCIAMENTO



GOVERNO DO ESTADO
RIO GRANDE DO SUL
SECRETARIA DA CULTURA

09/08  4° 11° <small>Dia de sol, com geada ao amanhecer. As nuvens aumentam à tarde. Muitas nuvens à noite.</small>	10/08  3° 15° <small>Dia de sol, com geada ao amanhecer. As nuvens aumentam no decorrer da tarde.</small>	11/08  4° 18° <small>Dia de sol, com geada ao amanhecer. As nuvens aumentam no decorrer da tarde.</small>
---	---	---

120 dias

Guerreira: nova ponte de Cotiporã começa a ser construída sobre o Rio das Antas

Pontes do Sul/Divulgação



Geral | 7

R\$ 700 milhões

Expoagas 2024 chega com superação e expectativa de bons negócios para o setor

A feira de negócios deverá movimentar R\$ 700 milhões em negócios nos três dias, recebendo 63 mil visitantes de toda a cadeia do abastecimento

Economia | 3

Susto

Agentes da GCM se envolvem em acidente

Trânsito | 2

DIA DOS PAIS

SEU PAI MERECE TODO CARINHO E PRESENTES MUITO ESPECIAIS DAS LOJAS DO L'AMÉRICA.

ENCONTRE DIVERSAS OPÇÕES COM MAIS ESTILO PARA O SEU PAIZÃO.

