

Alívio, mas nem tanto

Com espaço reduzido e reclamações de sempre, balsa em Santa Bárbara retorna

Diogo Zanetti



A operação irá ocorrer das 6h às 22h, todos os dias da semana, segundo a secretaria estadual de Logística e Transportes; o percurso da travessia é de cerca de 150 metros

Geral | 2

92 mil eleitores em Bento

Campanha eleitoral inicia nesta sexta-feira, 16 de agosto; fique de olho nos candidatos

Política | 11

Zé Neto e Cristiano em Bento Gonçalves

Allyson Moreno



Cultura | 15

Voepass

Acidente de avião em SP mata 62 pessoas, incluindo 4 gaúchos

André Armindo Maciel, Daniela Schulz Fodra, Debora Soper Avila e Diogo Boeira Ávila estavam no avião que caiu em Vinhedo

Geral | 12

Crime

Mulher é morta a tiros em Bento Gonçalves

Jenifer Weber Mascarin, de 37 anos, foi morta no bairro Maria Goretti; o caso será investigado pela Polícia Civil

Segurança | 4

Diz a Fraport

Aeroporto de POA segue com obras conforme o planejado

Fechado desde 3 de maio, o aeroporto foi fortemente atingido pela enchente de maio; a abertura parcial deve ocorrer em outubro

Geral | 12

Oportunidade

Armazém das Pontas segue até domingo

Geral | 3

Validade: 16/8/2024, enquanto durarem os estoques. Fotos ilustrativas

Só Hoje **super apolo** AQUI VOCÊ É DE CASA

Açúcar cristal Gasparin 5kg ou Globo 5kg. **14,90** cada

Lava Roupas Brilhante 1,6kg. Caixa Limpeza total **14,90** cada

Santa Bárbara

Balsa volta a funcionar, mas velhos problemas também retornam

O percurso da travessia é de cerca de 150 metros, com um tempo médio de viagem de 15 minutos

Lucas Marques

A balsa entre São Valentim do Sul e Santa Tereza, na Serra Gaúcha, voltou a funcionar no último sábado, 10 de agosto. A operação irá ocorrer das 6h às 22h, todos os dias da semana, segundo a secretaria estadual de Logística e Transportes (Selt). O percurso da travessia é de cerca de 150 metros, com um tempo médio de viagem de 15 minutos, sendo 12 minutos para embarque e desembarque e três minutos para a travessia. "Foi um grande esforço do governo do Estado para que essa ligação tão importante para a região fosse retomada", destacou o secretário de Logística e Transportes, Juvir Costella.

A nova balsa tem as dimensões de 24m x 9m, com 216m² de área e terá capacidade para transportar entre 12 e 15 veículos leves. No primeiro dia de retorno do funcionamento, algumas travessias levaram apenas 12 veículos. Isso vai depender do tamanho de cada automóvel e de como estarão estacionados



Diogo Zanetti

sobre a balsa. Segundo o governo do Estado, o reinício com uma balsa menor foi autorizado temporariamente, até que seja possível o restabelecimento integral das operações, com uma embarcação de maior porte. Segundo a Selt, mais de 1,5 mil veículos utilizaram o transporte no primeiro final de semana de funcionamento.

A embarcação para transporte de veículos de passeio e de carga garante a retomada do tráfego para a população e a conexão entre o Vale do Taquari e a Serra Gaúcha depois da queda da ponte que existia no local, levada pelas chuvas de setembro de 2023. A balsa anterior foi levada pelas enchentes que atingiram a região no começo de maio deste ano, bateu contra a ponte na BR-386, em Lajeado, e afundou.

Para auxiliar nas operações da balsa e evitar problemas – como o atraso de 1h30 para o início dos trabalhos na segunda, 12/08, e problemas mecânicos registrados no domingo, 11/08 –, um segundo rebocador deve ser instalado pela Lacel Estaleiros, empresa respon-

sável pela balsa. Um segundo rebocador está previsto no edital de licitação. A Selt afirma que ele será instalado em até 30 dias.

NOVA PONTE

A nova ponte sobre o Rio Taquari, na ERS-431, deverá ser construída pela Vereda Engenharia Ltda., de Belo Horizonte, vencedora do processo licitatório. Segundo a Selt, "em setembro, o contrato de ordem de início da obra deve ser assinado. A obra deve ser iniciada até o fim do ano. Atualmente, o edital está em fase de homologação da empresa vencedora." O custo será de R\$ 31.377.667,00, sendo R\$ 24,4 milhões do governo federal e R\$ 6,9 do Estado.

PREÇOS DA BALSA

Passeio – R\$ 9,63
Bicicleta – R\$ 1,92
Motocicleta – R\$ 2,40
Carroças – R\$ 3,17
Automóveis reboque – R\$ 14,44
Coletivo – R\$ 42,37
Carga leve – R\$ 42,37
Carga média – R\$ 42,37
Carga pesada – R\$ 56,81
Carga ultra pesada – R\$ 60,66

BR-470

Novos horários de trânsito na Serra das Antas, entre Bento e Veranópolis

A liberação em formato de comboio é, agora, ampliada para veículos do tipo cavalo-trator + semi-reboque

Desde quinta-feira, 15/08, o tráfego na BR-470, na Serra das Antas, entre os quilômetros 185 (Belvedere do Espigão/Veranópolis) e 202 (Cainelli/Bento Gonçalves) está liberado em formato de comboio também para veículos do tipo cavalo-trator + semi-reboque, com até 19,80 metros de comprimento e 45 toneladas de Peso Bruto Total. Essa mudança ocorreu devido ao avanço das obras na BR-470.

VEÍCULOS AUTORIZADOS: estão autorizados a transitar veículos leves, vans, ônibus, cami-

nhões tocos, trucks, bi-trucks (4 eixos) e carretas cavalo-trator + semi-reboque (com limite de 19,80 metros e 45 toneladas).

VEÍCULOS PROIBIDOS: continua proibida a passagem de veículos que necessitam de Autorização Especial de Trânsito (AET) por excederem 19,80 m de comprimento, 2,60 m de largura ou 4,40 m de altura, além das combinações de Veículos de Carga (CVC), combinações para Transporte de Veículos (CTV) e combinações de Transporte de Veículos e Cargas Paletizadas (CTVP), como cegonhas, pranchas e similares, bem como qualquer outra combinação de eixos com PBT superior a 45 toneladas, mesmo sem carga.

Essa liberação será monitorada pelo Departamento Nacional de Infraestrutura de Transportes (DNIT) e Polícia Rodoviária Federal (PRF), podendo ser ajustada em caso de chuvas intensas ou conforme o andamento das obras.



Diogo Zanetti

HORÁRIOS DOS COMBOIOS

Veranópolis a Bento Gonçalves

7h às 7h30
9h às 9h30
11h às 11h30
13h às 13h30
15h às 15h30
17h às 17h30

Bento Gonçalves a Veranópolis

8h às 8h30
10h às 10h30
12h às 12h30
14h às 14h30
16h às 16h30
18h às 18h30

Na tarde de sábado, 10/08, a Polícia Rodoviária Federal (PRF) autuou 32 motoristas por excesso de velocidade na BR-470, entre Barão e Carlos Barbosa. Entre os infratores, o condutor de um Peugeot RCZ, com placas de Carlos Barbosa, foi flagrado a 146 km/h, enquanto o limite máximo permitido na rodovia é de 80 km/h.

A fiscalização, intensificada pela PRF devido ao aumento de acidentes na região nos últimos meses, visou coibir práticas perigosas nas rodovias. O motorista que foi pego a 146 km/h excedeu em mais de 50% o limite permitido, o que resultou em uma multa de R\$ 880,41 e 7 pontos na carteira de habilitação. Há ainda a previsão legal de suspensão do direito de dirigir.



Fruteira São Roque

Av. São Roque, 455
Fone: (54) 3451-1370

A sua fruteira!

ABERTA TODOS OS DIAS
SEM FECHAR AO MEIO-DIA

Imagens meramente ilustrativas.

 Paleta Bovina Tradicional (com osso) 21,90/kg	 Agulha Bovina Tradicional (com osso) 21,90/kg	 Coxa e Sobrecoxa de Frango (temperada) 11,69/kg	 Carré Suíno 14,90/kg	 Chuleta Bovina 36,90/kg	 Coxão de Dentro Bovino (em bife) 36,90/kg	 Coxinha da Asa Congelada Seara Pacote (1kg) 11,99/un	 Filé de Tilápia Familiar (400g) 18,98/un
 Queijo Cotitred (fatiado) 40,95/kg	 Presunto Perdígão (fatiado) 19,90/kg	 Salsicha 8,99/kg	 Cerveja Eisenbahn Quente (473ml) 3,98/un	 Fanta Laranja (2 litros) 6,59/un	 Arroz Dalfovo Parboilizado (2kg) 10,98/un	 Feijão Carioca Azulado (1kg) 5,98/un	 Massa Barilla Pacote (500g) 4,85/un
 Batata para Fritar Bem Brasil Chic (1,5kg) 20,69/un	 Extrato de Tomate Cajamar Lata (350g) 2,99/un	 Requeijão Cremoso Piá (180g) 4,69/un	 Sabonete Dove Original (90g) 3,98/un	 Lava Roupas Líquido OMO Lavagem Perfeita Sachê (900ml) 11,98/un	 Papel Higiênico Folha Dupla Stylus (12 rolos 20 metros) 9,98/un	 Pera Argentina 8,98/kg	 Melancia 1,99/kg
 Tomate Longa Vida 2,99/kg	 Maçã Fuji 6,78/kg	 Cebola 3,99/kg	 Repolho Verde 2,99/kg	 Chuchu 2,49/kg	 Aipim 1,99/kg	 Laranja Suco 2,99/kg	 Abacaxi Pérola 4,99/un

Ofertas válidas para sexta-feira 16/08 ou enquanto durarem os estoques.

Quer receber nossas ofertas diariamente? Siga os seguintes passos: escaneie o QR Code, salve nosso contato e envie a mensagem: quero ofertas.

Aguarde para receber todas as nossas promoções em primeira mão.



Novo número
9 9656-9853

Enchentes

Mais de 3 mil estabelecimentos do RS ainda não se recuperaram

Desse total, 933 são integrantes do Regime Geral de tributação, ou seja, de maior porte, e 2.226 fazem parte do Simples Nacional



Mauricio Tonetto

A Receita Estadual publicou, na última sexta-feira, 09/08, a nona edição do Boletim Econômico-Tributário sobre os impactos das enchentes nas movimentações econômicas dos contribuintes do Imposto sobre Operações relativas à Circulação de Mercadorias e sobre Prestações de Serviços (ICMS) do Rio Grande do Sul. Conforme o levantamento, 3.159 estabelecimentos gaúchos que foram impactados seguem com nível de atividade considerado baixo - ou seja, com volume de vendas inferior a 30% da média normal registrada antes das enchentes.

Desse total, 933 são integrantes do Regime Geral de tributação, ou seja, de maior porte, e 2.226 fazem parte do Simples Nacional, regime destinado a microempresas e empresas de pequeno porte. Na visão setorial, o impacto é maior para os setores de supermercados, com 984 estabelecimentos, de calçados e vestuário, com 465, e de móveis e

materiais de construção, com 354.

Nível de atividade dos estabelecimentos gaúchos

Dos 3.307 estabelecimentos do Regime Geral localizados nas áreas que foram inundadas, 79% operaram dentro da normalidade no período entre 24 e 30 de julho (nível de atividade a partir de 70% do habitual), 6% com nível médio (entre 30% e 70% do normal) e 15% apresentaram nível de atividade baixo - ou seja, o volume de vendas foi inferior a 30% da média normal registrada antes das enchentes. O nível de atividade vinha mostrando evolução a cada semana, desde o período entre 8 e 14 de maio, quando foi de apenas 30%, mas desde o final de junho tem mostrado estabilidade na faixa de 76% a 79%.

No caso do Simples Nacional, dos 5.106 estabelecimentos em

áreas que foram inundadas, 17% estão operando atualmente com nível baixo, 3% em nível médio e 80% dentro da normalidade. A evolução semanal demonstra comportamento parecido com os estabelecimentos do Regime Geral, com crescimento mais lento e variação entre 76% e 80% no último mês. No período mais crítico da crise, o percentual de estabelecimentos operando em níveis normais foi de apenas 33%.

Arrecadação de ICMS

Outro destaque do Boletim é o impacto gerado na arrecadação do ICMS entre os dias 1º de maio e 31 de julho. O valor projetado antes das enchentes para o período era de R\$ 11,87 bilhões. Na prática, entretanto, foram arrecadados R\$ 11,39 bilhões, ou seja, uma redução de R\$ 480 milhões (-4,0%).

Até domingo, 18/08

Armazém das Pontas inicia nesta sexta-feira com mais de 20 expositores

Realizada pela CDL-BG, ponta de estoque segue até domingo, 18/08, no bairro Maria Goretti com ingresso solidário que incentiva doação de peças de roupa para auxiliar os atingidos pelas enchentes



Bárbara Salvatti

Maria Mariá Modas, Nórea Curadoria Otica, Oh Linda Closet, Rayar Tricot, Rubra Acessórios, Saís Confeções, Sgabi, Sonho de Consumo e Yellena Boutique - todas oferecendo ótimas opções de compras, com peças de qualidade e preços diferenciados.

Ao longo de três dias, o Armazém das Pontas pretende colaborar para a promoção de negócios e fortalecimento do comércio local, um compromisso assumido pela CDL-BG em prol de seus associados e do fomento à economia, mas não só. Outra importante contribuição

da programação é de cunho social: o ingresso solidário, novidade desta edição. Por meio da iniciativa, a comunidade é convidada a auxiliar às vítimas das enchentes de maio, doando uma peça de roupa em bom estado de conservação.

A doação dá acesso gratuito ao Armazém das Pontas - e é a oportunidade perfeita para ajudar a quem necessita e, ainda, encontrar as melhores ofertas para renovar a guarda-roupa. Quem preferir, também pode adquirir o ingresso de acesso pelo valor de R\$ 3,00, à venda no local.

SERVIÇO

O quê: 14º Armazém das Pontas

Quando: 16, 17 e 18 de agosto de 2024

Horário: das 9h às 19h

Onde: salão comunitário do bairro Maria Goretti (rua Amazonas, 440)

Quanto: ingresso solidário (doação de uma peça de roupa em bom estado de conservação, que será repassada aos atingidos pelas enchentes de maio) ou entrada no valor de R\$ 3,00, à venda no local

PAGUE SUAS COMPRAS EM

3X

NO CARTÃO

VISA

PARCELAMENTO
DISPONÍVEL
PARA COMPRAS
ACIMA DE

R\$ 300,00

Comprar de marcas gaúchas
também é uma forma de ajudar.

AQUI VOCÊ É DE CASA

Ofertas válidas dia 16/8/2024, enquanto durarem os estoques. Fotografias ilustrativas.

<p>Mondongo Campo Nobre congelado 1kg.</p> <p style="font-size: 24px; font-weight: bold;">17,90</p> <p>cada</p>	<p>Coração de frango congelado Perdigão Na Brasa 500g.</p> <p style="font-size: 24px; font-weight: bold;">19,90</p> <p>cada</p>	<p>Paleta bovina com osso pedaço kg.</p> <p style="font-size: 24px; font-weight: bold;">19,90</p> <p>kg</p>	<p>Costela suína kg. Resfriada</p> <p style="font-size: 24px; font-weight: bold;">19,90</p> <p>kg</p>	<p>Maminha bovina vácuo kg.</p> <p style="font-size: 24px; font-weight: bold;">34,90</p> <p>kg</p>
<p style="writing-mode: vertical-rl; transform: rotate(180deg); font-size: 10px; font-weight: bold;">BEBA COM MODERAÇÃO</p> <p>Cerveja Brahma Chopp 300ml. Sem casco</p> <p style="font-size: 24px; font-weight: bold;">1,99</p> <p>cada</p> <p>Com casco R\$ 4,99un.</p>	<p>Vodka Natasha 900ml.</p> <p style="font-size: 24px; font-weight: bold;">19,90</p> <p>cada</p>	<p>Biscoito Pilar Cream Cracker 307g.</p> <p style="font-size: 24px; font-weight: bold;">3,99</p> <p>cada</p> <p>COMPRE 3 UN. PAGUE 2,99</p>	<p>Leite condensado Bão de Minas 395g.</p> <p style="font-size: 24px; font-weight: bold;">3,99</p> <p>cada</p>	<p>Chocolate Garoto 80g.</p> <p style="font-size: 24px; font-weight: bold;">3,99</p> <p>cada</p>
<p>Maionese Hellmann's 500g.</p> <p style="font-size: 24px; font-weight: bold;">9,90</p> <p>cada</p> <p>COMPRE 2 UN. PAGUE 7,90</p>	<p>Erva-Mate Cambona 1kg.</p> <p style="font-size: 24px; font-weight: bold;">9,90</p> <p>cada</p> <p>COMPRE 2 UN. PAGUE 7,90</p>	<p>Açúcar cristal Gasparin 5kg ou Globo 5kg.</p> <p style="font-size: 24px; font-weight: bold;">14,90</p> <p>cada</p>	<p>Sorvete Kibon 800ml.</p> <p style="font-size: 24px; font-weight: bold;">29,90</p> <p>cada</p>	<p>Lava Roupas Brilhante 1,6kg. Limpeza total caixa</p> <p style="font-size: 24px; font-weight: bold;">14,90</p> <p>cada</p>

O desconto das promoções é dado diretamente no caixa. As ofertas aqui anunciadas não se aplicam para as compras online.

Segurança

Mulher é morta a tiros no bairro Maria Goretti

Os policiais militares localizaram um Escort, com placas de São Sebastião do Caí, que foi utilizado no crime, que será investigado

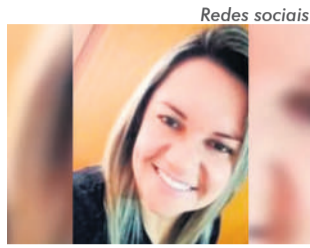

Redes sociais

causados por arma de fogo.

O Serviço de Atendimento Móvel de Urgência (SAMU) foi acionado e atestou o óbito. A BM isolou o local até a chegada da Polícia Civil e do Instituto-Geral de Perícias (IGP).

Nas buscas pela região, os policiais militares localizaram um Escort, com placas de São Sebastião do Caí, abandonado em via pública algumas quadras após ser utilizado no crime.

A 1ª Delegacia de Polícia irá investigar o caso. Este foi o 23º homicídio em Bento Gonçalves em 2024.

Janifer Weber Mascarin, de 37 anos, foi morta a tiros na noite de terça-feira, 13/08, em Bento Gonçalves.

De acordo com a Brigada Militar (BM), o crime ocorreu por volta das 23h45, na rua José Martelli, bairro Maria Goretti. A guarnição recebeu a ocorrência pelo 190. Ao chegar ao local, encontrou a vítima com ferimentos

30 anos

Bebidas clandestinas apreendidas em Bento

Foram encontradas centenas de bebidas e mais de 1.000 garrafas



Brigada Militar

Na manhã do dia 08 de agosto, às 10h30, uma equipe da Brigada Militar (BM) prendeu um homem, de 66 anos, por adulteração de bebidas no bairro Fátima, em Bento Gonçalves.

Durante o policiamento ostensivo, a equipe foi despachada pela Sala de Operações para averiguar uma denúncia sobre adulteração de bebidas em uma residência localizada no bairro Fátima.

Ao chegar ao local, a guarnição constatou a existência de uma pequena fábrica anexa à residência, com centenas de bebidas, selos, rótulos, mais de 1.000 garrafas, tampas, cerca de 600 litros de bebida

destilada e insumos para a fabricação de bebidas alcoólicas.

O homem, que é químico, foi questionado e informou que fabricava as bebidas há cerca de 30 anos. Foi verificado que todas eram de marcas conhecidas, algumas com valor considerável. Ele também relatou que vendia diretamente no local, diariamente.

Diante dos fatos, o material foi apreendido pela Secretaria Municipal de Meio Ambiente, por meio da Vigilância Sanitária, e o homem foi conduzido à Delegacia de Polícia de Pronto Atendimento para o registro da ocorrência.

Picada Café

Professor é preso por abusar de criança

O suspeito foi detido em sua residência, na presença de familiares; o caso ainda seguirá sendo investigado



DP de Nova Petrópolis

A Delegacia de Polícia de Nova Petrópolis efetuou, na manhã de terça-feira, 13/08, a prisão preventiva de um indivíduo de 21 anos, professor de uma escola infantil de Picada Café, na Serra Gaúcha, suspeito de estupro de vulnerável contra uma criança de cinco anos. A operação foi coordenada pelo Delegado Fábio Idalgo Peres.

O suspeito foi detido em sua residência, na presença de familiares. Em seguida, ele foi encaminhado para exame de corpo de delito no posto de saúde local. Após os

procedimentos, o suspeito foi encaminhado ao Presídio de Canela, onde ficará à disposição da Justiça.

O inquérito policial investiga se o crime ocorreu em mais de uma ocasião e apura a possível existência de circunstâncias agravantes, como o abuso de posição de confiança ou autoridade, que prevê pena aumentada se o crime for cometido por agente que se aproveite de sua profissão para praticar o ato criminoso.

Durante a operação, foram apreendidos dispositivos eletrônicos que serão periciados para auxiliar nas investigações.

Procurados da Justiça são presos pela BM em Bento Gonçalves

Na noite de quarta-feira, 14/08, a Brigada Militar (BM) prendeu um homem, de 39 anos, no bairro Eucaliptos e outro, de 32 anos, no bairro Juventude, ambos com mandados de prisão em aberto.

As abordagens ocorreram durante patrulhamento ostensivo, quando os policiais visualizaram o homem de 39 anos,

sobre quem já tinham conhecimento de um mandado de prisão expedido pela Vara Judicial de Arroio do Meio pelo crime de tráfico de drogas, com pena imposta de 5 anos e 6 meses.

Logo após deixar a Delegacia, a equipe conseguiu localizar o segundo homem, de 32 anos, que tinha em seu desfavor um mandado de prisão expedido

pela 1ª Vara de Execução Penal Regional de Caxias do Sul pelos crimes de roubo e receptação, com pena imposta de 6 anos, 7 meses e 22 dias.

Ambos foram conduzidos à Delegacia de Polícia de Pronto Atendimento para registro da ocorrência e, posteriormente, encaminhados ao sistema prisional.

Na última semana, o Grupamento Tático com Apoio de Motocicletas (GTAM), da Guarda Civil Municipal (GCM) de Bento Gonçalves, prendeu um homem, de 51 anos, logo após ele furtar itens de um estabelecimento no Centro da cidade.

Após a equipe receber a informação, através do Centro de Operações Integradas (Ciop), a respeito de um furto a um estabelecimento comercial, iniciaram as buscas pelo suspeito e lograram êxito ao abordá-lo no bairro Planalto. Com ele foram encontrados desodorantes, dinheiro em espécie e outros produtos.

Conforme relato das funcionárias do estabelecimento, o indivíduo furtou os itens e as ameaçou com uma faca. O homem possui cerca de 80 registros de furto/roubo na cidade.

A autoridade policial determinou a prisão em flagrante do indivíduo, ficando à disposição da justiça e recolhido à Penitenciária Estadual de Bento Gonçalves.

Feridos

Tentativa de homicídio é registrada no Aparecida

A Brigada Militar atendeu a ocorrência, que ocorreu na rua Giovani Menegotto

de fogo na região do pescoço. O Serviço de Atendimento Médico de Urgência (SAMU) foi acionado e socorreu o jovem com vida, encaminhando-o para a Unidade de Pronto Atendimento 24h (UPA 24h).

À 1h20 do dia 11 de agosto, madrugada de domingo, a BM foi acionada para comparecer ao Hospital Tacchini, onde havia dado entrada um homem, de 37 anos, ferido de raspão por um disparo de arma de fogo na cabeça.

O homem relatou ser o motorista do veículo utilizado na tentativa de homicídio anterior no bairro Aparecida, mas não tinha conhecimento do crime. Logo após, o autor dos disparos tentou matá-lo, mas a vítima conseguiu fugir e pedir por socorro.

Até o momento, ninguém foi preso.

Na noite do último sábado, 10 de agosto, por volta das 22h, duas tentativas de homicídio foram registradas na rua Giovani Menegotto, bairro Aparecida, em Bento Gonçalves.

Segundo a Brigada Militar (BM), o Centro Integrado de Operações Policiais (Ciop) despachou uma equipe para averiguar disparos de arma de fogo no bairro Aparecida.

No local, a equipe localizou a vítima, um homem de 29 anos, ferido por um disparo de arma

Crime grave

Idoso é acusado de abusar de criança na Serra

A criança, de 12 anos, conseguiu fugir do agressor e pediu por ajuda, sendo a BM acionada

Um homem de 65 anos foi preso em flagrante por estupro de vulnerável após molestar um garoto de 12 anos dentro de um vestiário de uma academia em Caxias do Sul. O fato foi registrado na quinta-feira, 08 de agosto, mas veio à tona essa semana após repercussão nas redes sociais. O crime teria acontecido por volta das 21h30, em um estabelecimento na região do bairro São Pelegrino.

Segundo informações do

boletim de ocorrência, o adolescente estava no vestiário após aula de natação e, ao sair do box do chuveiro, teria sido abordado pelo suspeito. O idoso teria tocado em parte íntima do jovem que, com um tapa, desvencilhou-se do agressor, rapidamente se vestiu e saiu do vestiário pedindo por ajuda.

A Brigada Militar foi acionada por uma das responsáveis pelo estabelecimento e por testemunhas. O suspeito, que ainda estava no local, foi preso e encaminhado à delegacia. O adolescente, acompanhado da mãe, foi até a Central de Polícia Civil para prestar depoimento. O idoso foi autuado em flagrante por estupro de vulnerável.

A Delegacia de Proteção à Criança e ao Adolescente investiga o caso.

Divulgação



14 anos

Acusado de matar o próprio filho é condenado

O jovem foi morto com um golpe de faca no pescoço enquanto dormia na residência da família



Freepik

Um homem acusado pelo Ministério Público do Rio Grande do Sul (MPRS) foi condenado por matar o próprio filho em 2011 em Caxias do Sul. José Valmor de Oliveira recebeu uma pena de 14 anos de prisão pelo homicídio qualificado com cumprimento inicial no regime fechado, mas ele pode recorrer em liberdade. A qualificadora foi recurso que dificultou a defesa da vítima: Endrigo de Oliveira, com 24 anos na época do crime.

O jovem foi morto com um golpe de faca no pescoço enquanto dormia na residência da família. A motivação alegada foi o fato de que o filho, dependente químico, furtava pertences da família para adquirir os entorpecentes. No mesmo dia do crime, ele tentou matar outros três filhos e o investigado, em um primeiro julgamento, foi absolvido pelo homicídio e pelas três tentativas. O MPRS recorreu, mas o Tribunal de Justiça do Estado (TJRS) anulou apenas a absolvição pelo homicídio,

mantendo as três tentativas.

O novo julgamento ocorreu no dia 08 de agosto, em Caxias do Sul. Ao todo, quatro testemunhas foram ouvidas, além do interrogatório do réu. Durante o júri, o réu admitiu o ataque, mas alegou que agiu após ser ameaçado de morte pelo filho. O promotor de Justiça Leonardo Giardin fez a acusação em plenário.

“Foi um crime marcado pela brutalidade, em que o réu atacou a vítima, seu próprio filho, que estava dormindo no sofá e acordou com uma faca cravada no pescoço. O réu foi absolvido em 2018, mas o julgamento foi anulado pelo TJRS. Submetido a novo júri, finalmente prevaleceu a justiça, com a resposta civilizada a um crime bárbaro, covarde e inaceitável”, disse.

Prisão por tráfico de drogas em Farroupilha

Na noite de domingo, 11/08, agentes do 36º Batalhão de Polícia Militar prenderam um homem, de 26 anos, e apreenderam um adolescente, de 17 anos, por tráfico de drogas no bairro Industrial, em Farroupilha.

Durante patrulhamento ostensivo, a guarnição abordou um menor em um ponto de tráfico. Na busca pessoal, foram localizados R\$ 325,00 em espécie e 35 buchas de cocaína. Já com o outro homem, foram encontrados R\$ 375 em espécie e 55 pedras de crack. Escondidas em um local próximo, no chão, 25 porções de maconha foram apreendidas.

Eles receberam voz de prisão e foram levados para a Delegacia de Polícia de Pronto Atendimento.



41ª Convenção
Gaúcha de
Supermercados



EXPOAGAS 2024

**20 A 22
DE AGOSTO
FIERGS
PORTO ALEGRE**

www.agas.com.br

Patrocínio



Copatrocínio



Realização



Apoio



Saúde

Colesterol alto: doença é silenciosa e pode trazer inúmeros problemas

Os sintomas do excesso de colesterol são raros, mas podem incluir fadiga, palpitações, dores de cabeça, pressão alta e inchaço abdominal

Já reparou nas prateleiras do supermercado produtos com embalagens que destacam o alto teor de gorduras saturadas, açúcares e sódio em bebidas e alimentos? Esses rótulos são uma tentativa de alertar as pessoas sobre os riscos do consumo excessivo desses elementos. O que muitos não sabem é que, por trás de uma má alimentação, está um inimigo silencioso da saúde humana: o colesterol alto. Por isso, o Dia Nacional e Mundial de Combate ao Colesterol, celebrado no último dia 8 de agosto, destaca a necessidade de ações concretas e rotineiras para frear um

problema que afeta cerca de 40% dos adultos no Brasil.

TIPOS DE COLESTEROL

Apesar de frequentemente ser visto como negativo, o colesterol é essencial para funções básicas do organismo, como a produção de hormônios e ácidos biliares. "O problema surge quando há um excesso de colesterol LDL, conhecido como 'colesterol ruim', que se acumula nas paredes das artérias e forma placas de gordura, aumentando o risco de doenças cardiovasculares como infarto e acidente vascular cerebral, o AVC", destaca o nutrólogo Rodrigo Pimentel, chefe da Divisão de Gestão do Cuidado do Hospital Universitário Professor Edgar Santos, da Universidade Federal da Bahia (HUPES-UFBA/Ebserh).

Além do LDL, há outras duas variações do colesterol. O segundo tipo é o VLDL, que, em excesso, também pode ser prejudicial, pois transporta triglicerídeos, outro tipo de gordura, pela corrente sanguínea. O terceiro é o HDL, conhecido como "colesterol bom", pois ajuda a limpar as artérias. Quanto maior o nível de HDL no organismo, menor é o risco de doenças

cardiovasculares.

Os sintomas do excesso de colesterol são raros, mas podem incluir fadiga, palpitações, dores de cabeça, pressão alta e inchaço abdominal. O médico reforça que, embora fatores genéticos possam contribuir para a elevação dos índices, a maior parte dos casos é resultante de hábitos inadequados. "Uma dieta rica em gorduras saturadas, falta de exercício físico e acúmulo de peso são os principais pontos de atenção. Mas também pode ocorrer por mutação genética, inclusive em crianças", complementa Pimentel.

"Um hábito alimentar com consumo alto de carnes vermelhas, gorduras saturadas e alimentos ultraprocessados, aliado ao baixo consumo de frutas e hortaliças, favorece a hipercolesterolemia e aumenta o risco das doenças cardiovasculares", explica Ana Luísa Souza de Paiva Moura, da Coordenação Geral de Alimentação e Nutrição do Ministério da Saúde. "Se o padrão alimentar for equilibrado, a pessoa pode ter uma vida saudável e manter o colesterol em concentrações adequadas", aponta.

Tacchini 100 anos

Celebrações iniciam com tributo a presidentes do Conselho

Fotos: Tiago Flaiban/Tacchini



Na noite da última quarta-feira, 14/08, o Tacchini Saúde deu início oficial às comemorações de seu centenário com uma emocionante homenagem aos 35 presidentes do Conselho de Administração que, ao longo dos 100 anos, guiaram a instituição. O evento, que aconteceu no Mall do Hospital do Tacchimed, reuniu ex-presidentes e familiares de ex-presidentes já falecidos, totalizando a presença de 30 líderes ou seus representantes.

Cada um dos homenageados recebeu um troféu, simbolizando o reconhecimento pelas contribuições inestimáveis prestadas ao longo dos anos para o crescimento e fortalecimento do Tacchini Saúde. O momento foi marcado por discursos emocionados, que ressaltaram a importância da dedicação e liderança dos homenageados para a consolidação do hospital como uma referência na área da saúde.

"No momento em que estamos prestes a completar 100 anos, entendemos que revisitar nosso passado e reconhecer aqueles que

ajudaram nossa instituição a chegar até aqui é a melhor forma de iniciar uma caminhada firme rumo ao futuro", descreveu o atual presidente do Conselho de Administração do Tacchini Saúde, Antônio Massignan.

VISITA AO MEMORIAL

Antes do início da cerimônia, alguns dos presidentes se reuniram

junto ao memorial do Dr. Bartholomeu Tacchini, patrono da instituição, para prestar uma homenagem especial ao médico italiano, cuja visão foi fundamental para a fundação do hospital. O túmulo está localizado ao lado da histórica escadaria que dá acesso ao prédio construído em 1927, um marco na trajetória do Tacchini Saúde.



Instituições de saúde

Lei autoriza crianças e adolescentes a visitarem os pais internados

A nova norma altera a Lei nº 8.069, do Estatuto da Criança e do Adolescente, e entra em vigor em cerca de 180 dias

O presidente da República, Luiz Inácio Lula da Silva (PT), sancionou a lei que dispõe sobre o direito da criança e do adolescente de visitação à mãe ou ao pai internados em instituição de saúde. A nova norma altera a Lei nº 8.069, de 13 de julho de 1990, do Estatuto da Criança e do Adolescente (ECA) e entra em vigor após 180 dias de sua publicação oficial, realizada no dia 05 de agosto.

Com a alteração no ECA, fica garantido não apenas um método inclusivo de cuidado ao paciente, mas também a redução dos impactos no desenvolvimento das crianças e adolescentes, que sofrem com a ausência prolongada de seus responsáveis. Para liberar a entrada dos menores, será necessário que as equipes multiprofissionais façam o devido acolhimento de acordo com cada caso, além de seguir protocolos clínicos para evitar infecções hospitalares.

A autorização é uma das ações propostas na Política Nacional de Humanização do SUS (PNH), que visa a ampliação das visitas às unidades de internação para garantir ao paciente o pleno acesso ao seu ciclo social e serviços de saúde. O direito de receber pessoas conhecidas e familiares,

bem como de ter um acompanhante, concretiza o conceito da clínica ampliada e torna as visitas parte do tratamento.

"A nova Lei contribui para garantir de maior acolhimento e cuidado às pessoas internadas. A partir de sua publicação, cada paciente poderá receber as visitas de sua rede afetiva", afirma o secretário adjunto de Atenção Especializada, Nilton Pereira.

"Outro fator que deverá ser revisto é a percepção de que o ambiente hospitalar é impróprio, frio e hostil. A presença de visitas e acompanhantes – crianças, adolescentes e demais pessoas importantes no enfrentamento do processo – estimula a produção hormonal no paciente e diminui seu estado de alerta e ansiedade em relação ao desconhecido", acrescenta Nilton.

DICAS PARA EVITAR O COLESTEROL ALTO

1. Atividade física

Exercícios regulares "queimam" gordura acumulada no organismo e baixam o nível do colesterol.

2. Evite a gordura

O consumo diário de carne vermelha (característica de muitos brasileiros) aumenta o risco. Carnes com muita gordura, pele de frango e frituras também devem ser evitados.

3. Alimentação saudável

Hábitos alimentares saudáveis ajudam a regular o colesterol. Consuma alimentos in natura e minimamente processados como cereais integrais, frutas, legumes e verduras.

4. Pare de fumar

O cigarro potencializa os riscos de doenças do coração.

5. Procure um médico

O acompanhamento de profissionais de saúde ajuda a identificar fatores de risco e auxilia no controle do colesterol alto.

Um memorial em homenagem às vítimas da COVID-19 será criado, de acordo com o Ministério da Saúde. Esse será um espaço para visitas da população, buscando trabalhar junto à comunidade a transversalidade de temas como saúde, ciência, educação, cultura e meio ambiente. Segundo o governo, este é um ato de reparação e memória, em uma sinalização da importância da busca por justiça pelas mais de 700 mil vidas perdidas durante a pandemia no Brasil. A construção deve ocorrer no Rio de Janeiro.

No futuro, o memorial deve abrigar, em suas instalações, uma exposição de longa duração que relate todos os episódios marcantes da pandemia, desde as primeiras notícias ao lockdown, os estudos científicos para o conhecimento do vírus e as mortes, mas também os momentos de êxito e descoberta, como as primeiras vacinas, dentre outras ações. A ideia é que o Memorial da Pandemia de COVID-19 seja um museu vivo e em constante mutação.

Um **bom plano** é garantir saúde e bem-estar para toda a família.

O Tacchimed está sempre ao seu lado para cuidar de você.

 TacchiMed

CENTRAL DE RELACIONAMENTO

(54) 3455.4333 
(54) 3055.0333 



Cultura Sem Fronteira

IFRS Bento promove Festejos Farroupilhas

O Departamento de Tradições Gaúchas Cultura Sem Fronteira (DTG Cultura Sem Fronteira), do IFRS Bento Gonçalves, promove, a partir do dia 22 de agosto, uma série de atividades para os Festejos Farroupilhas 2024.

Confira parte da programação: **22/08 - Quinta-feira**

12h - Abertura das festividades farroupilhas com tradicional almoço do DTG.

Cardápio: Galetto, massa, maionese e saladas. Valor 30,00.

04/09 - Quarta-feira

Apresentação de dança e chula em escolas da rede municipal.

Ação conjunta ao projeto COM-paixão.

05/09 - Quinta-feira

Abertura da Exposição Memórias do Campus Bento - 65 anos.

17h30 às 19h - Oficina de Sensibilização Poética com o poeta e escritor Gujo Teixeira.

Ação conjunta com o Projeto Clube Literatura em Pauta.

19h - Abertura da Exposição Memórias do Campus Bento - 65 anos. Integração e venda de salchipão.

Local: DTG

11/09 - Quarta-feira

12h - Integração e venda de salchipão no DTG.

13h30 às 17h - Integração com campeonato de truco, bisca, canastra, vaca parada e gincana. Venda de lanches e bebidas.

Local: DTG

O Departamento de Tradições



Divulgação/DGT

Gaúchas Cultura Sem Fronteira foi fundado em 21 de abril de 2008, com sede no galpão tradicionalista do IFRS - Campus Bento Gonçalves, constituindo-se em uma entidade cultural estudantil sem fins lucrativos.

O mesmo tem por finalidade a preservação e a divulgação das tradições e da cultura gaúcha, sendo seus principais objetivos:

- Incentivar a defesa e a conservação do patrimônio histórico artístico-cultural do Rio Grande do Sul;

- Divulgar o tradicionalismo gaúcho por meio das lidas campeiras, da culinária, roda de chimarrão, danças tradicionalistas, uso dos trajes tradicionalistas denominados "pilcha", etc.

A programação completa pode ser conferida acessando o QR Code:



Fé e recomeço

Jornada da Juventude será em Faria Lemos

As inscrições custam R\$ 20 e seguem ocorrendo até dia 20 de agosto

A contagem regressiva para o principal evento da juventude católica da Diocese de Caxias do Sul começou. A Jornada Diocesana da Juventude, conhecida como JTChê, será realizada no dia **31 de agosto**, na Paróquia Nossa Senhora do Rosário, em Faria Lemos, distrito de Bento Gonçalves.

As inscrições para o evento já estão abertas e podem ser feitas pelo formulário disponível no link <https://forms.gle/cQFVn-tL8Yvcdnv3i6>, que também está disponível na bio do Instagram @commissao. O ingresso custa R\$ 20,00 por pessoa e o valor deve ser pago na entrada, no dia da Jornada. É possível se inscrever até o dia **20 de agosto** ou até que restarem vagas que estão limitadas a 1000 pessoas, capacidade do local do evento.

A JTChê deste ano tem como tema "Aqueles que esperam no Senhor caminham sem se cansar" (Is 40,31). Este tema foi escolhido pelo Papa Francisco, ainda no ano passado, para que as Igrejas Particulares no mundo todo pudessem celebrar as Jornadas Mundiais da Juventude. Esses momentos buscam preparar as comunidades para o Jubileu dos



Felipe Padilha

Jovens, no contexto do grande Jubileu de 2025 que terá como tema "Peregrinos da Esperança".

Um dia para celebrar

A Paróquia Nossa Senhora do Rosário, em Faria Lemos, foi anunciada como sede da 8ª JTChê ainda em 2023. A escolha se deu tendo em vista a celebração do centenário da Paróquia, comemorado em setembro deste ano, e para valorizar as comunidades do interior.

Durante o mês de maio, a localidade de Faria Lemos foi fortemente atingida por deslizamentos e outras consequências causadas pelos temporais. O salão paroquial onde ocorrerá a Jornada foi, por meses, o ponto de acolhimento para os desabrigados e a base das equipes de resgate.

A pedidos da própria comunidade, a JTChê foi mantida será realizada nas dependências da Paróquia Nossa Senhora do Rosário como sinal de recomeço e esperança fundamentada em Deus, que se manifesta através da juventude.

Bento Gonçalves

Semana da Pátria de 1º a 7 de setembro

A chegada do fogo simbólico da pátria ocorrerá dia 22 de agosto, às 15h45, no 6º BCOM; o Desfile Cívico está marcado para o dia 7 de setembro, às 9h

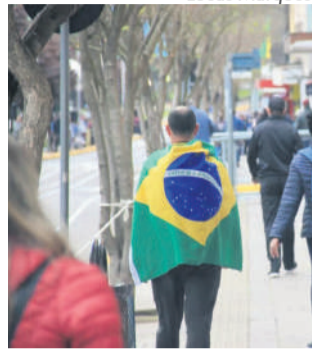

Lucas Marques

Setembro é marcado pelas homenagens cívicas alusivas a Semana da Pátria. Neste ano, a chegada do fogo simbólico da pátria será no dia 22 de agosto, às 15h45, no 6º Batalhão de Comunicações (6º BCOM), sendo o traslado feito pela Liga da Defesa Nacional.

Já a abertura oficial da Semana da Pátria ocorre em 1º de setembro, às 9h, na prefeitura. O ato abre as comemorações da Independência do Brasil e prossegue com as sessões cívicas que ocorrem em frente à prefeitura, com o Hasteamento às 9h e o Arriamento às 16h. Os momentos cívicos contarão com a participação de escolas do município.

A culminância das ações e atividades ocorrerá no dia 7 de setembro, às 9h, na Via Del Vino, com o Desfile Cívico. A seguinte ordem será obedecida: Órgãos de Segurança; Brigadas; Escoteiros; Escolas Municipais Infantis;

Escolas Municipais, Estaduais e Particulares sem banda; Escolas Municipais, Estaduais e Particulares com banda; 8ª CIACOM e 6º BCOM.

Treze instituições de ensino confirmaram presença no Desfile Cívico. No término do evento, será realizada a entrega do fogo simbólico dos Festejos Farroupilhas para os representantes tradicionalistas de Bento Gonçalves.

Neste ano, a Semana da Pátria tem como tema nacional "Centenário da União dos Escoteiros no Brasil", que conta com 90 mil associados, sendo a única organização brasileira reconhecida pela Organização Mundial do Movimento Escoteiro. Já o tema regional é os "40 anos do Batalhão de Suez e sua participação na primeira e mais longa missão de paz da ONU". Em 2023, o Desfile Cívico não foi realizado em razão das fortes chuvas que atingiram a região no início de setembro.

<p>ARRASA CAITÁ Bento & Garibaldi</p>	<p>Super Oferta Arroz parboilizado Rozcato 5kg 23,49</p>	<p>Mistura láctea condensada Cremor 395g 2,99</p>	<p>Super Oferta Leite Italac 1L 3,99</p>
<p>Costela bovina Campo Nobre kg 34,98</p>	<p>Super Oferta Cerveja Brahma 473ml 3,99</p>	<p>Coxão mole bovino com gordura em bifes ou pedaços kg 34,98</p>	<p>Alcatra bovina sem osso kg 39,98</p>
<p>Super Oferta Picanha fatiada kg 39,98</p>	<p>Costela grill suína kg 19,98</p>	<p>Super Oferta Lava-roupas Tixan Ypê 1,6kg 16,90</p>	<p>Pepsi 2L 6,99</p>

Ofertas válidas em Garibaldi e Bento Gonçalves dia 16/08/2024 ou enquanto durarem os estoques. Fotos meramente ilustrativas. Proibida a venda de bebidas alcoólicas para menores de 18 anos.



Prevenção

Defesa Civil testa novo sistema de alerta contra desastres naturais

Muçum e Roca Sales, duas cidades do RS atingidas pelas enchentes de setembro e maio, participaram do teste

Os primeiros testes do sistema de alerta contra desastres provocados por eventos climáticos - **Defesa Civil Alerta** - foram realizados no último sábado, 10/08, no Centro Nacional de Gerenciamento de Riscos e Desastres (Cenad), em Brasília. Foram transmitidas onze mensagens - a cada cinco minutos - para diferentes cidades em sete estados.

A mensagem, com o texto "Alerta de emergência: extremo - Defesa Civil: Demonstração do novo sistema de alerta de emergência em Muçum/RS. Mais informações, consulte o site Defesa Civil Alerta", foi a primeira enviada ao município, às 15h.

Participaram ainda dos testes as cidades de Roca Sales (RS), Blumenau (SC), Gaspar (SC), Morretes (PR), União da Vitória (PR), São Sebastião (SP), Angra dos Reis (RJ), Petrópolis (RJ), Indianópolis (MG) e Cachoeiro do Itapemirim (ES).

Segundo o ministro da Integração e do Desenvolvimento



Gustavo Mansur

Regional, Waldez Góes, a ferramenta vai dinamizar a ação do poder público e a preparação da sociedade para lidar com a cultura do risco. Os testes serão efetuados por mais 30 dias, até o início da etapa de preparação e habilitação de todos os municípios brasileiros. "Esse sistema de alerta, na etapa de preparação, será decisivo para salvar vidas e o patrimônio das pessoas", declarou Góes.

CLASSIFICAÇÃO

Os alertas terão duas classificações: extrema, para urgência imediata, e severa, para urgência esperada.

As mensagens comunicarão desastres naturais ou causados pelo homem, conforme estabelecido pela Classificação e Codificação Brasileira de Desastres (Cobrade). Elas também trarão orientações para a população

sobre como se proteger.

A população receberá os alertas automaticamente, sem que seja necessário qualquer cadastro, por meio de qualquer celular com tecnologia 4G ou 5G. As mensagens aparecerão na tela mesmo que o celular esteja silenciado e será sobreposta a outro conteúdo acessado.

De acordo com o ministro-chefe da Secretaria Extraordinária de Apoio à Reconstrução do Rio Grande do Sul, Paulo Pimenta, a nova ferramenta será complementar a outras ações ainda necessárias, como os planos de contingência e o treinamento da população para situações de crise. "Não adianta o cidadão receber um alerta e não saber o que fazer, para onde ele vai evacuar, então, isso é um plano de contingência que cada cidade vai desenvolver", concluiu.

Rios

Desassoreamento: limpeza e análise do leito Taquari-Antas são realizadas

Até sábado, 17/08, as ações coordenadas pela Secretaria de Meio Ambiente visam que o rebaixamento do nível do rio seja de até 2,3 metros



Divulgação

Barragem de Bom Retiro do Sul

O governo do Rio Grande do Sul, por meio da Secretaria de Meio Ambiente e Infraestrutura (Sema), promove desde quarta-feira, 14/08, até este sábado, 17/08, uma ação para avaliação do leito do Rio Taquari-Antas. A iniciativa conjunta com órgãos, entidades e prefeituras da região do Vale do Taquari faz parte do Programa de Desassoreamento do Rio Grande do Sul, que integra o Plano Rio Grande.

"Esse é um evento de diagnóstico. Essa ação de monitoramento tem como objetivo a realização de análise e limpeza do Rio Taquari-Antas. A data foi sugerida com base na recomendação do setor de meteorologia do Estado, que indicou esse período como mais seco e, portanto, mais adequado para a realização da atividade", explica a titular da Sema, Marjorie Kauffmann, que esteve presente na abertura das comportas da Barragem Eclusa, de Bom Retiro do Sul, na quarta.

Entre quinta, 15/08, e esta sexta, 16/08, estão sendo realizadas

ações de limpeza pelos municípios, com prioridade para as áreas mais afetadas. No sábado, 17/08, a limpeza seguirá com a participação da população e de voluntários em barcos e lanchas. Na ocasião, serão removidos resíduos decorrentes das enchentes de maio deste ano.

De acordo com Marjorie, não há risco de cheia nos rios que ficam abaixo do Taquari-Antas em razão dessa ação, já que a abertura acontecerá de forma lenta e gradual. "As comportas da Barragem de Bom Retiro sofrem aberturas e fechamentos constantemente para a passagem dos navios. O que faremos é uma abertura gradual", explicou a secretária.

A análise desse monitoramento poderá ser incluída nos estudos de batimetria dos rios categorizados como de médio e grande porte, que estão em andamento pelo Departamento Nacional de Infraestrutura de Transportes (DNIT). A previsão é que o rebaixamento do nível seja de até 2,3 metros.

Além de integrantes da Sema, a iniciativa contará com a pre-

sença do representante do DNIT, responsável pela barragem, e das prefeituras de Bom Retiro do Sul, Cruzeiro do Sul, Lajeado e Estrela. A ação também está alinhada com a Companhia Riograndense de Saneamento (Corsan), que faz a captação de água para o abastecimento humano.

DEASSOREAMENTO

O Programa de Desassoreamento, lançado em 29 de julho pelo governo do Estado, visa desassorear córregos, canais de drenagem e sistemas de águas pluviais para assegurar a estabilidade e proteção de áreas urbanas e ecológicas. Para os cursos hídricos categorizados como de pequeno porte (eixo 1), o Estado disponibilizou R\$ 300 milhões.

As prefeituras interessadas poderão pleitear recursos mediante o cadastramento de projetos, com prioridade para os 418 municípios que declararam estado de calamidade ou emergência. A seleção dos projetos será viabilizada por meio de convênio entre Estado e municípios.

R\$ 1 milhão

Corsan faz a dragagem do Arroio Barracão

A Companhia Riograndense de Saneamento (Corsan) afirmou estar investindo R\$ 1 milhão para realizar a dragagem do Arroio Barracão, em Bento Gonçalves, e remover o lodo, cascalho e outros materiais que se acumularam no fundo da água durante as enchentes dos últimos meses.

O arroio é um dos locais onde é feita a captação de água bruta para ser enviada à estação de tratamento. A estimativa é de que serão retirados 7 mil metros cúbicos de resíduos - o equivalente a cerca de quatro piscinas olímpicas.

Esse desassoreamento do arroio vai possibilitar o aumento de volume de água disponível para tratamento e distribuição à população. Estão sendo utilizadas escavadeiras anfíbias (flutuantes) para realizar o trabalho, que deverá estar concluído em 40 dias.

Os resíduos serão destinados para um local licenciado para o recebimento desse tipo de material e poderá ser reaproveitado, por exemplo, em obras.

"A medida adotada pela Companhia vai qualificar a captação de água bruta e dar maior qualidade e reservação ao arroio. Desta forma, também estaremos fortalecendo o abastecimento de água da cidade", diz o gestor de relações institucionais da Regional Nordeste da Corsan, Lutero Cassol.

Nas últimas semanas, a empresa tem recebido duras críticas sobre a constante interrupção no abastecimento de diversos bairros de Bento Gonçalves, principalmente na Zona Norte da cidade, onde a falta de água se tornou comum.



Corsan



Divulgação/Seapi

Transporte Coletivo Santo Antônio contrata:

- Motorista Urbano
- Mecânico Diesel

Interessados enviar currículo para:
recrutamento@transportesantoantonio.com.br
WhatsApp: (54) 99634-6279



TEMOS PRATO FEITO AO MEIO-DIA BENTO GONÇALVES

FAÇA JÁ O SEU PEDIDO, COM TELE-ENTREGA!

54 99609 7255



HILUX SRX PLUS 2024
R\$20.000,00
 DE BÔNUS NO SEU USADO



COROLLA SEDÃ XEI 2024



TAXA 0%

EM 12X DE R\$5.688,54
 + 3 PRIMEIRAS REVISÕES GRÁTIS



YARIS HATCH XS 2025

R\$2.000,00

EM ACESSÓRIOS
 + 36X DE R\$999,00



RAV4 2024



TAXA 0,39%

ENTRADA +
 24X DE R\$4.959,09



COROLLA CROSS XRE 2025

3 PRIMEIRAS REVISÕES GRÁTIS
 PAGUE SÓ EM 2025



HILUX POWER PACK AUTOMÁTICA

18% DE DESCONTO

DE R\$251.480,00

POR R\$206.213,60



Bento - (54) 3052.0707
 Caxias - (54) 2992.9300

www.terrasolttoyota.com.br

PAZ NO TRÂNSITO COMEÇA POR VOCÊ! OFERTAS VÁLIDAS DE 1 A 31 DE AGOSTO/2024. TOYOTA HILUX SRX PLUS 0 KM R\$ 338.150,00 À VISTA COM BÔNUS DE ATÉ R\$20.000,00 NA TROCA DO SEU USADO. COROLLA CROSS XRE 2025 0 KM R\$ 182.220,00 À VISTA COM AS TRÊS PRIMEIRAS REVISÕES GRÁTIS. TOYOTA COROLLA XEI 2.0 FLEX 16V AUT. 0 KM R\$ 162.820,00 À VISTA OU FINANCIADO COM O BANCO TOYOTA NO PROGRAMA CICLO TOYOTA NAS SEGUINTES CONDIÇÕES: CDC (CRÉDITO DIRETO AO CONSUMIDOR), PESSOA FÍSICA, COM ENTRADA DE R\$ 97.692,00 (60%) E 12 PRESTAÇÕES MENSUAIS FIXAS DE R\$ 5.688,54. TAXA DE JUROS PRÉ-FIXADA DE 0,00% AO MÊS, EQUIVALENTE A 0,00% AO ANO (TOTALMENTE SUBSIDIADA, RESULTANDO EM 0% AO MÊS PARA O CLIENTE DURANTE O PAGAMENTO REGULAR) + IOF (IMPOSTO SOBRE OPERAÇÕES FINANCEIRAS) NO VALOR DE R\$ 1.358,44 + REGISTRO DE CONTRATO BASE ESTADO RIO GRANDE DO SUL NO VALOR DE R\$ 276,02 + CESTA DE SERVIÇOS SUGERIDA BASE ESTADO RIO GRANDE DO SUL NO VALOR DE R\$ 550,00 + TARIFA DE CONFECÇÃO DE CADASTRO PARA INÍCIO DE RELACIONAMENTO NO VALOR DE R\$ 950,00 INCLUIDOS NO TOTAL FINANCIADO CORRESPONDENTE A R\$ 68.262,46. VALOR TOTAL A PRAZO DE R\$ 165.954,46. CUSTO EFETIVO TOTAL (CET) DE 9,12% AO ANO. O ATRASO NO PAGAMENTO ACARREJARÁ NA INCIDÊNCIA DE MULTA E JUROS DE MORIA NA FORMA DAS CLÁUSULAS DE FINANCIAMENTO CONFORME DISPONÍVEL NO SITE WWW.BANCO TOYOTA.COM.BR. LIQUIDACÃO ANTECIPADA NÃO ONEROSA APLICÁVEL. CRÉDITO SUJEITO À ANÁLISE E APROVAÇÃO. TOYOTA RAV4 2.5 SX CONNECT 4X4 HYBRID AUT. 0 KM R\$ 351.720,00 À VISTA OU FINANCIADO COM O BANCO TOYOTA NAS SEGUINTES CONDIÇÕES: CDC (CRÉDITO DIRETO AO CONSUMIDOR), PESSOA FÍSICA, COM ENTRADA DE R\$ 246.204,00 (70%) E 24 PRESTAÇÕES MENSUAIS FIXAS DE R\$ 4.959,09. PRIMEIRA PRESTAÇÃO FIXA COM VENCIMENTO PARA 1 MÊS DO FECHAMENTO DO FINANCIAMENTO. TAXA DE JUROS PRÉ-FIXADA DE 0,39% AO MÊS, EQUIVALENTE A 4,78% AO ANO (PARCIALMENTE SUBSIDIADA, RESULTANDO EM 0,39% AO MÊS PARA O CLIENTE DURANTE O PAGAMENTO REGULAR) + IOF (IMPOSTO SOBRE OPERAÇÕES FINANCEIRAS) NO VALOR DE R\$ 3.003,67 + SPF (SEGURO PROTEÇÃO FINANCEIRA) NO VALOR DE R\$ 3.111,47 + REGISTRO DE CONTRATO BASE ESTADO RIO GRANDE DO SUL NO VALOR DE R\$ 276,02 + CESTA DE SERVIÇOS SUGERIDA BASE ESTADO RIO GRANDE DO SUL NO VALOR DE R\$ 550,00 + TARIFA DE CONFECÇÃO DE CADASTRO PARA INÍCIO DE RELACIONAMENTO NO VALOR DE R\$ 950,00 INCLUIDOS NO TOTAL FINANCIADO CORRESPONDENTE A R\$ 113.407,16. VALOR TOTAL A PRAZO DE R\$ 365.222,23. CUSTO EFETIVO TOTAL (CET) DE 9,30% AO ANO. O ATRASO NO PAGAMENTO ACARREJARÁ NA INCIDÊNCIA DE MULTA E JUROS DE MORIA NA FORMA DAS CLÁUSULAS DE FINANCIAMENTO CONFORME DISPONÍVEL NO SITE WWW.BANCO TOYOTA.COM.BR. LIQUIDACÃO ANTECIPADA NÃO ONEROSA APLICÁVEL. CRÉDITO SUJEITO À ANÁLISE E APROVAÇÃO. TOYOTA YARIS XS 1.5 FLEX 16V 5P AUT. 0 KM R\$ 113.810,00 À VISTA OU FINANCIADO COM O BANCO TOYOTA NAS SEGUINTES CONDIÇÕES: CDC (CRÉDITO DIRETO AO CONSUMIDOR), PESSOA FÍSICA, COM ENTRADA DE R\$ 89.089,50 (78,28%) E 36 PRESTAÇÕES MENSUAIS FIXAS DE R\$ 999,00. PRIMEIRA PRESTAÇÃO FIXA COM VENCIMENTO PARA 1 MÊS DO FECHAMENTO DO FINANCIAMENTO. TAXA DE JUROS PRÉ-FIXADA DE 1,41% AO MÊS, EQUIVALENTE A 18,30% AO ANO + IOF (IMPOSTO SOBRE OPERAÇÕES FINANCEIRAS) NO VALOR DE R\$ 768,41 + SPF (SEGURO PROTEÇÃO FINANCEIRA) NO VALOR DE R\$ 768,41 + REGISTRO DE CONTRATO BASE ESTADO RIO GRANDE DO SUL NO VALOR DE R\$ 276,02 + CESTA DE SERVIÇOS SUGERIDA BASE ESTADO RIO GRANDE DO SUL NO VALOR DE R\$ 550,00 + TARIFA DE CONFECÇÃO DE CADASTRO PARA INÍCIO DE RELACIONAMENTO NO VALOR DE R\$ 950,00 INCLUIDOS NO TOTAL FINANCIADO CORRESPONDENTE A R\$ 28.051,73. VALOR TOTAL A PRAZO DE R\$ 125.053,15. CUSTO EFETIVO TOTAL (CET) DE 26,72% AO ANO. O ATRASO NO PAGAMENTO ACARREJARÁ NA INCIDÊNCIA DE MULTA E JUROS DE MORIA NA FORMA DAS CLÁUSULAS DE FINANCIAMENTO CONFORME DISPONÍVEL NO SITE WWW.BANCO TOYOTA.COM.BR. LIQUIDACÃO ANTECIPADA NÃO ONEROSA APLICÁVEL. CRÉDITO SUJEITO À ANÁLISE E APROVAÇÃO. O CET APRESENTADO É APLICÁVEL AO EXEMPLO SUGERIDO. PARA OS DEPAIS ESTADOS CONSULTE VALORES DE REGISTRO DE CONTRATO E CESTA DE SERVIÇOS E EFETUE NOVA SIMULAÇÃO NA CONCESSIONÁRIA TOYOTA. CAMPANHA VINCULADA À VALIDADE DO PROGRAMA CICLO TOYOTA. CONDIÇÕES SUJEITAS À ALTERAÇÃO SEM PRÉVIO AVISO. O BÔNUS DE R\$20.000,00 É INTEGRALMENTE SUBSIDIADO PELA CONCESSIONÁRIA TERRASOL TOYOTA E NÃO ESTÁ CONDICIONADO AO FINANCIAMENTO PERANTE O BANCO TOYOTA OU A ADERÊNCIA AO CICLO TOYOTA. A AVALIAÇÃO DO USADO SEGUIRÁ AS SEGUINTES CONDIÇÕES: SERÃO ACEITOS VEÍCULOS DAS MARCAS: TOYOTA, CHEVROLET, FORD, HONDA, HYUNDAI, JEEP, NISSAN, VOLKSWAGEN (EXCETO TÁXI, CARROS IMPORTADOS, VEÍCULOS AUTOMATIZADOS, MODIFICADOS, LÊLÕES, LOCADORAS, RECUPERADOS DE SEGURADORA, BLOQUEIO JUDICIAL E MODELOS QUE SAÍRAM DE LINHA DE PRODUÇÃO); VEÍCULOS COM ANO DE FABRICAÇÃO A PARTIR DE 2017 ATÉ 2019, COM NO MÁXIMO 10.000 KM RODADOS POR ANO (CONSIDERANDO-SE A MÉDIA DA QUILOMETRAGEM ATUAL DO VEÍCULO USADO), COMPLETOS DE FÁBRICA, COM AR-CONDICIONADO, DIREÇÃO HIDRÁULICA, VIDROS E TRAVAS ELÉTRICAS ORIGINAIS, SEM AVÁRIAS EXTERNAS OU MECÂNICAS, TALS COMO RUÍDOS NO MOTOR, PROBLEMAS NO CÂMBIO, ESCAPAMENTO, ENTRE OUTROS, COM TODAS REVISÕES FEITAS EM CONCESSIONÁRIA AUTORIZADA. SOMENTE COM PLACA DO ESTADO ONDE O CONCESSIONÁRIO SE ENCONTRA, SUJEITO À AVALIAÇÃO FÍSICA E APROVADO POR EMPRESA HOMOLOGADA DE VISTORIA CONTRATADA PELA CONCESSIONÁRIA E COM LAUDO ECV (EMPRESA CREDENCIADA PARA VISTORIA). NÃO É VÁLIDA A TROCA COM TROCO. SERÃO VERIFICADOS: BANCOS, PAINÉIS DE INSTRUMENTOS, INTERRUPTORES, REVESTIMENTO DAS PORTAS ETC. RASGOS, CORTES, DANOS, FURROS OU QUEIMADURAS NOS BANCOS, TAPETES, FORRO DO PAINEL DE INSTRUMENTOS NÃO SERÃO ACEITOS EXCETO SE O CLIENTE CONCORDAR QUE OS REPAROS SEJAM COBRADOS PELO CONCESSIONÁRIO. O VEÍCULO USADO DEVERÁ SER DO MESMO SEGMENTO. OS COMANDOS DO VEÍCULO DEVERÃO ESTAR EM PLENO FUNCIONAMENTO, SEM QUALQUER DANOS OU AVÁRIA. PNEUS E RODAS: TODOS OS PNEUS DEVEM SER DA MESMA MARCA, ALÉM DE ESTAREM EM BOA CONDIÇÃO. O VEÍCULO DEVE ESTAR LIVRE PARA CIRCULAÇÃO E COMERCIALIZAÇÃO, POSSUINDO O CRLV, EM BRANCO E EM NOME DE PESSOA FÍSICA, TODOS OS DEBITOS QUITADOS, SEM PENDÊNCIAS FINANCEIRAS E QUITAÇÃO INTEGRAL. O VEÍCULO DEVE DISPOR DE CHAVES (ORIGINAIS, CÓPIAS E RESERVA), MANUAL DO PROPRIETÁRIO, LIVRETE DE GARANTIA ETC. ACESSÓRIOS E EQUIPAMENTOS INSTALADOS PELO PROPRIETÁRIO NÃO SERÃO CONSIDERADOS COMO ACESSÓRIOS NO MOMENTO DO RESULTADO DA AVALIAÇÃO. A TOYOTA DO BRASIL LTDA GARANTE SEUS VEÍCULOS EM CONDIÇÕES NORMAIS DE UTILIZAÇÃO CONTRA DEFETOS DE FABRICAÇÃO DE PEÇAS OU DE MONTAGEM, DESDE QUE TODAS AS MANUTENÇÕES (PREVENTIVAS, CORRETIVAS E EMERGENCIAS) SEJAM REALIZADAS NA SUA REDE DE CONCESSIONÁRIAS AUTORIZADAS TOYOTA, POR UM PERÍODO TOTAL DE COBERTURA BÁSICA DE 60 (SESENTA) MESES CONTADOS A PARTIR DA DATA DE ENTREGA DO VEÍCULO ZERO-KILOMETRO, SENDO POR DESTINATÁRIO O PRIMEIRO PROPRIETÁRIO. ESSA COBERTURA APLICA-SE EXCLUSIVAMENTE AOS VEÍCULOS UTILIZADOS PARA FINS PARTICULARES, CUJA EMISSÃO DA RESPECTIVA NOTA FISCAL TENHA COMO DESTINATÁRIO UMA PESSOA FÍSICA. CONDIÇÃO DE GARANTIA: A COBERTURA MENCIONADA NÃO SERÁ APLICADA PARA VEÍCULOS UTILIZADOS PARA FINS COMERCIAIS (LOCAÇÃO DE VEÍCULOS, COMPARTILHAMENTO DE VEÍCULOS, TÁXI, USO POR MOTORISTAS DE APPLICATIVOS OU FROTTISTAS) OU PARA VEÍCULOS CUJA NOTA FISCAL TENHA COMO DESTINATÁRIO UMA PESSOA JURÍDICA. Nesses casos, a garantia ficará limitada ao período de 60 (SESENTA) MESES OU 100.000 KM (CEM MIL QUILOMETROS), PREVALENDO O QUE PRIMEIRO OCORRER. CONSULTE O MANUAL DO PROPRIETÁRIO OU WWW.TOYOTA.COM.BR PARA MAIS INFORMAÇÕES. ALÉM DO PERÍODO DE COBERTURA BÁSICA (DESCRITO NO MANUAL DO PROPRIETÁRIO), A TOYOTA DO BRASIL OFERECE COBERTURA DIFERENCIADA DA GARANTIA, ESTENDIDA POR 36 (TRINTA E SEIS) MESES, CONTRA DEFETOS DE FABRICAÇÃO E MONTAGEM PARA ALGUNS COMPONENTES DO SISTEMA HÍBRIDO (BATERIA HÍBRIDA, MÓDULO DE CONTROLE DA BATERIA HÍBRIDA, MÓDULO DE CONTROLE DE ENERGIA, INVERSOR/CONVERSOR), TOTALIZANDO 8 (OITO) ANOS DE GARANTIA, DESDE QUE REALIZADAS TODAS AS REVISÕES PERIÓDICAS NA REDE DE CONCESSIONÁRIAS AUTORIZADAS TOYOTA. O PERÍODO ADICIONAL DE COBERTURA DA GARANTIA CONTRA DEFETOS DE FABRICAÇÃO OU MONTAGEM DE ALGUNS COMPONENTES DO SISTEMA HÍBRIDO É DE 8 (OITO) ANOS OU 200.000 (DUZENTOS MIL) QUILOMETROS, O QUE PRIMEIRO OCORRER. FOTOS MERAMENTE ILUSTRATIVAS.

3G EXTINTORES

Três G do Brasil Extintores Ltda
www.tresgextintores.com.br
comercial@tresgextintores.com.br
(54) 3451 6699

São Francisco
CENTRO VETERINÁRIO

(54) 2621 5913 • 99926 2392
Rua Victório Carraro, 1031,
Santa Marta • Bento Gonçalves
cvsfranciscocodeassis@hotmail.com

MECÂNICA
MOTORCRAFT
MECÂNICA GERAL
TRANSMISSÕES

BOSCH Service

54 3701 0111 | 54 99633 1533

Rua Carlos Gomes, 445,
Bairro São Roque, BG

Mecânica Automotiva
Multimarcas
ALITEC

54 3454 5876 | 98445 0713

autitecmultimarcas@hotmail.com
Rua Florianópolis, 155
Botafogo | Bento Gonçalves

HAUANA SMOKE
WALLMORÉ

(54) 3055 4744

Rua Marechal Deodoro, 238,
Shopping Bento, sala 46,
Bento Gonçalves

FARMÁCIA
SÃO JOSÉ

Matriz: (54) 3453 6516
Rua Caxias do Sul, 527, Glória
Filial 1: (54) 3453 1713
Rua Marcos Valduga, 232,
Santa Helena
Filial 2: (54) 3453 6161
Rua Carlos Cembranel, 28,
Santa Marta

CINEX

www.cinex.com.br

GREPAR
SUPERMERCADOS
Faça parte do seu lar

54 3449 2466

Loja 1- Bairro Progresso
Loja 2- Av. Osvaldo Aranha
Loja 3- Centro
Loja 4- Bairro Jardim Glória
Loja 5- Bairro São Roque
Loja 6- Bairro Botafogo

G'Dom MALHAS
CONTRATA:

- COSTUREIRA DE MÁQUINA INDUSTRIAL
- APONTADOR DE PRODUÇÃO
- VENDEDORA DE LOJA

Rua Tietê, 568, bairro Imigrante, ou enviar currículo para o e-mail pessoal@gdom.com.br ou pelo WhatsApp 54 99943 0355

— VENDA

Casa de alvenaria, com dois pisos. Nível térreo: sala, DUAS cozinhas, banheiro, área de serviço, churrasqueira, despensa e box de garagem COBERTO.

Parte superior: DOIS dormitórios, sala, banheiro e sacada. Próxima ao ginásio do SUSFA.
R\$ 425.000

54 3701 4743
54 3452 2612

Olipar Imóveis
www.oliparimoveis.com.br

PROJETO

EXECUÇÃO

Construtora Zanotto
RUA FORTALEZA, 138- BAIRRO BOTAFOGO
(54) 3452-0506

Pinusplac

VENDE-SE TERRENOS

TERRENO bairro Barracão, Bento Gonçalves, com toda INFRAESTRUTURA NECESSÁRIA, especial para moradia e pavilhões. INFORMAÇÕES: FINANCIAMENTO DIRETO, entrada e saldo até 100 meses corrigido pelo INCC-M. Preço à vista DESCONTO ESPECIAL. Informações: (54) 99981-3000 / (54) 98404-5302. Com MATRÍCULAS.

TERRENO bairro Barracão, Bento Gonçalves, condomínio fechado, ótima localização, com TODA INFRAESTRUTURA, em um belo local, seguro, calmo, com uma PAISAGEM LINDA. Pode ser financiado direto com a Pinusplac com entrada e saldo até 72 vezes para pagar (corrigido pelo INCC-M). Preço à vista com DESCONTO ESPECIAL. Condomínio residencial VILLAGGIO TOSCANA. Restam POUCAS UNIDADES! Pronto para morar. (54) 99981-3000 / (54) 98404-5302.

CONDOMÍNIO FECHADO – TERRENOS INDIVIDUAIS – STAZIONE MILANO, localizado no bairro Verona, em Bento Gonçalves. Em obras, preços especiais. Financiamento DIRETO. Mais informações: (54) 99981-3000 / (54) 98404-5302.

LOTEAMENTO ENCOSTA DO SOL – Terrenos prontos para construir. Preços especiais. POUCAS UNIDADES. Financiamento DIRETO. Entrada e saldo até 72 meses para pagar, corrigidos pelo INCC-M. Informações: (54) 99981-3000 / (54) 98404-5302.

54 3449 4444
contato@pinusplac.com.br

Fraporti Imóveis
CRECI 24.163-J

(54) 98114 8872
www.fraportimoveis.com.br
Rua Naracy J. Torresan, 09,
sala 05, bairro Maria Goretti

aurora RESIDENCIAL
con cept

Residencial conta com:
- Salão de festas
- Academia
- Elevador
- Apartamentos com 2 dormitórios
- Medindo de 50 a 95m² privativos + box de garagem coberto
- Rebaixe em gesso
- Churrasqueira

Opções de apartamentos com:
- Sacada aberta e fechada
- Suíte
- Terraço

Entrada parcelada
Consulte valores e condições especiais

R.2-99.226

EM CONSTRUÇÃO NO PROGRESSO

— Fruteira —

São Roque

A sua fruteira!

(54) 3451-1370
(54) 3452-1939

ABERTA TODOS OS DIAS SEM FECHAR AO MEIO-DIA

Av. São Roque, 455 - Bairro Universitário
Bento Gonçalves

MUNICÍPIO DE SANTA TEREZA

EDITAL DE CONCORRÊNCIA Nº 013/2024 – Edital de Concorrência para restabelecimento da Praça do Porto e implantação de muros de gabião na Ponte sobre o Arroio Marreção. Data de abertura: 04/09/2024 às 09:00 horas.

PREGÃO ELETRÔNICO Nº 003/2024 – Edital de Pregão Eletrônico para aquisição de 01 (um) veículo Pick up 4x4, zero Km para a Secretaria Municipal de Saúde. Data de abertura: 28/08/2024 às 08:30 horas

CHAMAMENTO PÚBLICO 008/2024 – Edital de Chamamento Público para credenciamento de Leiloeiros Oficiais para realizar Leilão de bens inservíveis do Município. Data de abertura: 26/08/2024

RETIFICA-SE PUBLICAÇÃO: EDITAL DE CONCORRÊNCIA Nº 012/2024 – Edital de Concorrência para restabelecimento da estrada Municipal “Rota Caminhos do Pão e do Vinho”. Data de abertura: 29/08/2024 às 09:00 horas.

Santa Tereza/RS, 16 de agosto de 2024
Gisele Caumo
Prefeita Municipal

BERÇO DA ELABORAÇÃO DE VINHOS
CÂMARA MUNICIPAL DE VEREADORES DE MONTE BELO DO SUL/RS

EDITAL Nº 003/2024

Convoca a comunidade em geral para a Audiência Pública para Apresentação e Discussão do Projeto de Lei da LDO – Lei de Diretrizes Orçamentárias e LOA – Lei Orçamentária Anual, para o exercício de 2025.

LUCIANO BOMBASSARO, Presidente da Câmara Municipal de Vereadores de Monte Belo do Sul, no uso de suas atribuições legais, **TORNA PÚBLICO** que no dia 20 de agosto de 2024, às 18 horas, tendo por local a Câmara Municipal de Vereadores do Município, localizada na Rua Dom Luiz Colussi - Nº 411, o Município estará realizando Audiência Pública para Apresentação e Discussão do Projeto de Lei da LDO – Lei de Diretrizes Orçamentárias e LOA – Lei Orçamentária Anual para o exercício de 2025.

Câmara Municipal de Vereadores de Monte Belo do Sul, aos quatorze dias do mês de agosto de 2024.

LUCIANO BOMBASSARO
Assinado de forma digital por LUCIANO BOMBASSARO em 16/08/2024 às 15:51:41 -0200
48902438015

Vereador **LUCIANO BOMBASSARO**
Presidente

EDITAL Nº 013/2024 - CONVOCAÇÃO DE AUDIÊNCIA PÚBLICA

O Prefeito Municipal de Monte Belo do Sul, no uso de suas atribuições legais, convoca a comunidade montebelense para a Audiência Pública para apresentação e discussão dos Projetos de Lei da Lei de Diretrizes Orçamentárias – LDO e da Lei Orçamentária Anual - LOA, para o exercício de 2025, no seguinte local, data e horário: Local – Câmara Municipal de Vereadores; data – 20 de agosto de 2024; horário – 18h00min. Gabinete do Prefeito Municipal de Monte Belo do Sul. Aos quatorze dias do mês de agosto de dois mil e vinte e quatro.

ADENIR JOSÉ DALLÉ
Prefeito Municipal

— Fruteira —

São Roque

ABERTA TODOS OS DIAS SEM FECHAR AO MEIO-DIA

Av. São Roque, 455 - Bairro Universitário - Bento Gonçalves

OSWALDOCRUZ
LABORATÓRIO

54 3451 2599
Rua General Osório, 309,
sala 302, BG, RS

OURIVES
CASA DOS REPAROS

Rua Guilherme Fasolo, 172,
Bairro Maria Goretti
(ao lado do Frigorífico Aida)

(54) 3453 6336

Publicações Legais



CUMPRIMENTO DE SENTENÇA Nº 5000581-07.2010.8.21.0005/RS
EXEQUENTE: TRANSPORTES DUMAR LTDA
EXEQUENTE: TRANSPORTADORA RAVANELLO LTDA
EXEQUENTE: MODELO PNEUS LTDA
EXECUTADO: PNEUS BRASIL SUL LTDA
Local: Bento Gonçalves Data: 03/05/2024

EDITAL Nº 10059764762

EDITAL DE INTIMAÇÃO

Prazo do Edital: 30 (trinta) dias

Objeto: Intimação para Cumprimento de Sentença

Juízo da 1ª Vara Cível da Comarca de Bento Gonçalves. **INTIMAÇÃO** da parte ré PNEUS BRASIL SUL LTDA, CNPJ: 01.498.925/0001-77, para pagar o débito fixado, no processo acima referido, no valor de R\$ 21.047,66 calculado até 08/09/2010, acrescido de custas, se houver, no PRAZO de 15 (QUINZE) DIAS, contados do término do prazo do presente edital, que fluirá da data da publicação única ou, havendo mais de uma, da primeira. Não ocorrendo pagamento voluntário no referido prazo, o débito será acrescido de multa de 10% (dez por cento) e de honorários advocatícios de 10% (dez por cento). Efetuado o pagamento parcial no prazo de 15 (quinze) dias, a multa e os honorários advocatícios incidirão sobre o restante. Não efetuado tempestivamente o pagamento voluntário, terá início o PRAZO de 15 (QUINZE) DIAS para que, independentemente de penhora ou nova intimação, apresente impugnação, bem como será expedido mandado de penhora e avaliação se houver requerimento, seguindo-se os atos de expropriação. Em caso de revelia, será nomeado curador especial. Bento Gonçalves, 03/05/2024. SERVIDOR(A): RICARDO BERGMANN MOTYCZKA. JUIZ(A): CARLOS KOESTER

Documento assinado eletronicamente por RICARDO BERGMANN MOTYCZKA, Técnico Judiciário, em 3/5/2024, às 12:38:25, conforme art. 1º, III, "b", da Lei 11.419/2006. A autenticidade do documento pode ser conferida no site https://eproc1g.tjrs.jus.br/eproc/externo_controlador.php?acao=consulta_autenticidade_documento, informando o código verificador 10059764762v2 e o código CRC e861f9c1.

MERCADO NICHETTI
 SANTA MARTA:
 Rua Carlos Ranzani, 230, 54 3453 7911
 BOTAFOGO:
 Rua Fortaleza, 291, 54 3453 2208
 SÃO FRANCISCO:
 Rua Garibaldi, 431, 54 3454 2273

AGRO PET DOS ANJOS
 AGROPECUÁRIA E PET SHOP

 54 3453 3789
 Rua Nelson Carraro, 440
 Sala 01 | Bento Gonçalves | RS
 luciano.gdosanjos@gmail.com

Mercadão da Fruta
 Mais de 50 itens a preço único.
 3453 1815 | 3454 2016
 Rua Dante Larentis, 61
 Cidade Alta - Bento Gonçalves

Justiça

Trabalhadora de Bento será indenizada após sofrer ameaças e agressões

Segundo informações contidas no processo, a trabalhadora não recebeu valores devidos após demissão e questionou a empresa

Uma instrutora de escola agredida em razão de ter cobrado direitos trabalhistas deverá ser indenizada em R\$ 20 mil. As agressões partiram de um colega da escola que acompanhou a dona do estabelecimento até a casa da trabalhadora. Os desembargadores da 6ª Turma do Tribunal Regional do Trabalho da 4ª Região (TRT-RS) foram unânimes ao confirmar a sentença da juíza Laura Balbuena Valente, da 1ª Vara do Trabalho de Bento Gonçalves.

Após prestar serviços entre março e dezembro de 2018 na escola em que atendia cerca de 15 crianças, a trabalhadora recebeu indicação médica para cinco dias de afastamento por causa de lesões por esforço repetitivo no punho. Na sequência, ela foi despedida.

Ao receber R\$ 300, que corresponderiam ao salário do mês anterior, ela questionou o contador da

empresa, o qual confirmou que mais valores eram devidos. Quando soube da consulta ao contador, a dona da escola passou a mandar mensagens e ligar insistentemente para a instrutora. Conforme as mensagens transcritas em ata, a proprietária ameaçou ir à casa da ex-empregada, levando um homem para esclarecer a situação. O homem, à época, era cozinheiro da escola. A autora da ação o identificou como namorado da empregadora e sócio da empresa.

De acordo com o boletim de ocorrência e testemunhas da ação, houve discussão, ameaça de morte contra a autora e agressões físicas contra sua mãe e o irmão. O homem bateu nas pessoas e quebrou a porta da casa com um casete. A trabalhadora precisou de atendimento médico em razão de uma crise nervosa.

A escola não negou as agressões, mas alegou não ter responsabilidade por atos praticados pelos empregados fora do local e horário de trabalho. Disse não haver provas de que os fatos decorreram da relação de trabalho.

A juíza considerou caracterizado o dano moral pela violação à dignidade, saúde e integridade física da autora, em virtude das agressões verbais, físicas e morais cometidas pela proprietária da escola e pelo empregado.

A escola recorreu ao TRT-RS, mas não obteve a reforma da decisão. Para o relator do acórdão,



Daniel.1994/DepositPhotos

desembargador Fernando Luiz de Moura Cassal, a prova oral e documental foram suficientes para gerar o dever de reparar. "Beira à má-fé a alegação da reclamada no sentido de que os fatos não decorrem da relação de trabalho. A prova é robusta no sentido de que o imbróglio foi provocado pela própria reclamada que, inconformada com o fato de a reclamante ter questionado seus direitos trabalhistas, foi até a casa dela, acompanhada de um empregado, para intimidá-la", concluiu o desembargador. As desembargadoras Beatriz Renck e Maria Cristina Schaan Ferreira também participaram do julgamento. Cabe recurso da decisão.

POSTO DE BENTO

A continuidade do trabalho sistemático de combate à adulteração de combustíveis realizado pela Promotoria de Justiça Especializada de Defesa do Consumidor resultou,

na segunda-feira, 12/08, na interdição do tanque e da bomba de óleo diesel B S500 comum comercializado pelo Auto Posto São Francisco Ltda, localizado na rua Júlio de Castilhos, 865, em Bento Gonçalves.

A interdição ocorreu em razão de decisão liminar obtida em ação cautelar proposta pelo promotor de Justiça Alcindo Luz Bastos da Silva Filho, da Promotoria de Defesa do Consumidor de Porto Alegre, e contou com o auxílio dos servidores da Promotoria de Bento Gonçalves.

Em análises realizadas pelo laboratório de química da UFRGS e pela Agência Nacional do Petróleo, Gás Natural e Biocombustíveis, foi constatado que o combustível apresentava características fora das especificações legais.

Além da interdição da comercialização do produto, a Justiça acolheu o pedido de apreensão de notas fiscais do combustível.

Política

Campanha eleitoral começa nesta sexta, 16/08; confira algumas regras

Uma das regras é a proibição de veicular preconceitos de origem, sexo, idade, orientação sexual, entre outros

A partir desta sexta-feira, 16/08, estão liberadas as propagandas para as eleições municipais de outubro, no que deve ser o primeiro pleito no Brasil diretamente impactado por novas tecnologias de inteligência artificial (IA), aquelas capazes de produzir imagens e sons sintéticos muito próximos do real. As propagandas vão até o dia 30 de setembro.

Diante da ausência de leis sobre IA no país, o Tribunal Superior Eleitoral (TSE) decidiu se adiantar e aprovar regras para regular a utilização desse tipo de tecnologia nas propagandas eleitorais. Pelas regras aprovadas, o uso de "conteúdo sintético multimídia" gerado por IA deve sempre vir acompanhado de um alerta sobre sua utilização, seja em qualquer modalidade de propaganda eleitoral.

Nas peças no rádio, por exemplo, se houver sons criados por IA deve ser alertado ao ouvinte antes da propaganda ir ao ar. Imagens estáticas exigem uma marca d'água, enquanto material audiovisual deve fazer o alerta prévio e

estampar a marca d'água. Em material impresso, o aviso deve constar em cada página que contenha imagens geradas por meio de IA.

Em caso de descumprimento, qualquer propaganda pode ser tirada de circulação, seja por ordem judicial ou mesmo por iniciativa dos próprios provedores de serviços de comunicação, prevê a resolução eleitoral que trata do tema.

REGRAS GERAIS

De resto, aplicam-se às propagandas feitas com IA as mesmas regras que valem para os demais tipos de material - tudo deve sempre vir acompanhado da legenda partidária e ser produzido em português.

Uma regra já antiga é que nenhuma propaganda eleitoral pode "empregar meios publicitários destinados a criar, artificialmente, na opinião pública, estados mentais, emocionais ou passionais". É vedado ainda o anonimato.

Além de divulgar desinformação, também é proibido veicular preconceitos de origem, etnia, raça, sexo, cor, idade, religiosidade, orientação sexual e identidade de gênero, bem como qualquer forma de discriminação; depreciar a condição de mulher ou estimular sua discriminação; veicular conteúdo ofensivo que constitua calúnia, difamação ou injúria; entre outras.

No caso da campanha na rua, é vedado "perturbar o sossego público", seja com "algazarra ou abuso de instrumentos sono-



ros ou sinais acústicos, inclusive aqueles provocados por fogos de artifício". Assim como em pleitos anteriores, continuam proibidos os outdoors, o telemarketing e os showmícios, bem como a utilização de artefato que se assemelhe à urna eletrônica como veículo de propaganda eleitoral.

As caminhadas, passeatas e carreatas estão liberadas, desde que ocorram entre as 8h e às 22h e até a véspera da eleição. Tais eventos podem utilizar carro de som ou minitrio elétrico, assim como em reuniões e comícios. Não há necessidade de autorização pela polícia, mas as autoridades de segurança precisam ser avisadas com no mínimo 24 horas de antecedência ao ato de campanha. Outra proibição antiga é a confecção ou distribuição diretamente ao eleitor de brindes com propaganda de candidatos, tais como chaveiros, bonés, canetas ou camisetas.

Bento

✓ As eleições municipais ocorrem no dia **06 de outubro**. Em Bento Gonçalves, mais de 92 mil eleitores estão aptos a votar. Na Capital do Vinho haverá apenas um turno, visto que para ocorrer 2º turno o município precisa ter mais de 200 mil habitantes.

Na cidade, três candidaturas despontaram para concorrer ao cargo de prefeito e vice-prefeito: **Diogo Siqueira e Amarildo Lucatelli**, da coligação Federação PSDB/Cidadania, Podemos, Progressistas e União Brasil; **Jorge de Oliveira e Dirceu Dall Agnol**, da Federação PT/PC do B e PV; e **Paulo Caleffi e Rafael Pasqualotto**, pela coligação PSD, PL, Novo, PDT, Republicanos e MDB.

Todos os partidos e federações indicaram candidatos ao Legislativo municipal, menos o PSD. Cada partido indicou entre 11 e 18 candidatos a vereador/vereadora.

A disputa promete ser acirrada, visto que, em 2020, eram nove candidatos concorrendo a prefeitura, agora, com apenas três, os votos serão disputados um a um.

Nesse momento, é importante o cidadão ficar de olho em promessas de melhorias em diversos setores da cidade, além de votar com consciência.

Câmara

Suspensão de dívidas de agricultores

De autoria do Senado, o Projeto de Lei 397/24 contou com parecer favorável da relatora, deputada Marussa Boldrin (MDB-GO)

A Câmara dos Deputados aprovou na quarta-feira, 14/08, projeto de lei que suspende por 48 meses o pagamento de parcelas de crédito rural tomado por produtores de regiões atingidas por secas ou enchentes, mesmo sem estado de calamidade reconhecido pelo Executivo federal. A matéria será enviada à sanção presidencial.

De autoria do Senado, o Projeto de Lei 397/24 contou com parecer favorável da relatora, deputada Marussa Boldrin (MDB-GO). Ela esclareceu que o projeto dá suporte aos produtores rurais que enfrentam dificuldades financeiras decorrentes de secas prolongadas ou excesso de chuvas neste ano - como é o caso do Rio Grande do Sul.

"Ao permitir a prorrogação dos financiamentos rurais, o projeto proporciona um fôlego financeiro essencial para produtores que sofrem com perdas de produção. A medida possibilita

que os agricultores e pecuaristas mantenham suas operações, preservem empregos e continuem contribuindo para a segurança alimentar local e nacional", disse a deputada.

A proposta permite a prorrogação do pagamento das parcelas vencidas ou a vencer de operações de crédito rural contratadas nos anos de 2022 a 2024 por produtores em regiões com estado de calamidade ou situação de emergência reconhecidos pelo município, Distrito Federal, estado ou governo federal em razão de seca ou estiagem extremas ou enchentes.

No entanto, o texto não vincula o estado de calamidade decretado pelo município ou estado ao seu reconhecimento pelo governo federal, condição adotada normalmente por se tratar de recursos da União. Um regulamento disciplinará as normas, critérios, condições e procedimentos para formalizar a suspensão dos pagamentos.

Deputados da base do governo e da oposição mostraram preocupação com dispositivo que permitiria aos municípios decretar o estado de calamidade. "Isso vai prejudicar a agricultura, porque os bancos não vão querer emprestar dinheiro para as cidades que sofrem com seca ou com forte chuva", alertou Gilson Daniel (Pode-ES). "Antes do decreto municipal, é necessário que a situação de calamidade seja reconhecida pelas defesas civis."

Tragédia

Acidente aéreo mata 62 pessoas em SP; quatro vítimas eram gaúchas

A investigação criminal do acidente está sendo feita pela Polícia Civil de São Paulo; a PF também está investigando o caso

Lucas Marques

Um avião com 58 passageiros e quatro tripulantes, totalizando 62 pessoas a bordo, caiu em um condomínio no bairro Capela, em Vinhedo (SP), no início da tarde da última sexta-feira, 09/08. Segundo a Voepass Linhas Aéreas, antiga Passaredo, companhia aérea dona da aeronave, tratava-se de um avião turboélice de passageiros, modelo ATR-72, que saiu de Cascavel (PR) com destino a Guarulhos (SP).

O Instituto Médico Legal (IML) de São Paulo informou que todas as vítimas da queda do avião morreram de politraumatismo. A informação foi confirmada na segunda-feira, 12/08. Até a última quarta-feira, 14/08, 60 das 62 vítimas já haviam sido identificadas.

A investigação criminal do acidente está sendo feita pela Polícia Civil de São Paulo, por meio da Delegacia de Vinhedo, que já instaurou inquérito policial. As diligências estão em andamento sob sigilo de Justiça. A Polícia



SEG SP

Federal também iniciou investigação sobre o acidente. A apuração da polícia ocorre em paralelo à do Centro de Investigação e Prevenção de Acidentes Aeronáuticos (Cenipa), que é focada na precaução de novos acidentes.

GAÚCHOS

Quatro gaúchos estavam dentro da aeronave e morreram.

André Armindo Michel tinha 52 anos e era representante comercial. Nasceu e morava em Campo Bom. Deixa esposa e uma filha de 13 anos. Daniela Schulz Fodra, de 30 anos, era fisiculturista. Natural de Santa Rosa, ela estava no avião com o esposo, Hiales Carpine Fodra, e iria para os Estados Unidos.

Uma das comissárias de bordo de voo era a gaúcha Debora Soper Avila, de 28 anos, e natural de Porto Alegre. Ela era formada em gestão de recursos humanos e começou a trabalhar na Voepass em 2023. Diogo Boeira Ávila, de 42 anos, era natural de Pelotas. Torce-

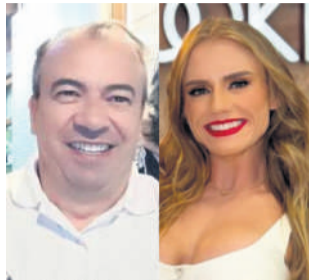

Fotos: Redes sociais

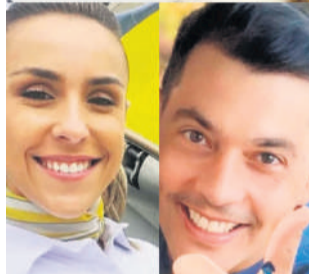

dor do Internacional, morava em Florianópolis (SC) e atuava como gerente distrital de vendas de uma empresa farmacêutica.

ORAÇÕES

O Papa Francisco orou, na manhã de domingo, 11/08, pelos familiares e pelas vítimas do acidente aéreo em Vinhedo. "Rezemos também pelas vítimas do trágico acidente aéreo ocorrido no Brasil", disse o Papa Francisco à multidão reunida na Praça São Pedro, durante a tradicional bênção de domingo, no Vaticano.

O governo federal decretou luto oficial de três dias pelas vítimas. O governador gaúcho, Eduard Leite, lamentou as mortes.

Aceleradas

Obras no aeroporto de Porto Alegre seguem o cronograma, diz Fraport

O terminal está programado para ser reaberto no dia 21/10; empresas já vendem passagens para pouso e decolagem no aeroporto



Fotos: Fraport

A Fraport divulgou, na terça-feira, 13/08, que "avançam conforme o planejamento e cronograma apresentado ao governo federal" as obras de reabilitação do Aeroporto Internacional Salgado Filho, em Porto Alegre. A fase 2 iniciou há um mês, no último dia 12 de julho. Conforme a administradora do aeroporto, já estão finalizadas a fresagem e repavimentação da taxilane, via que faz a conexão entre o pátio de aeronaves e as taxiways, do Pátio 1 e da taxiway M4. Taxiway é o caminho que liga a pista com outras áreas do aeroporto.

Também estão concluídas a fresagem de 1.200 metros, de aproximadamente 2.300 metros que serão recuperados da pista de pouso e decolagem e da taxiway F. Nesta semana, ocorreu a fresagem da taxiway D. Segundo a Fraport, após o fim do trabalho de fresagem, será aplicada a pintura de ligação, elemento que promove a aderência entre a placa e as camadas de asfalto que virão na sequ-

ência para que se atinja a cota original de altura da pista. Está ainda sendo construída uma usina de asfalto dentro do aeródromo para dar mais celeridade à recuperação, informou a companhia.

Ela se soma a outras duas usinas asfálticas, mais quatro pedreiras fornecedoras do insumo e um fornecedor de ligante betuminoso, que é o asfalto propriamente dito, e que, conforme a Fraport, trabalha de forma exclusiva para esta obra. "Para cada composição são feitos diferentes testes de resistência, para termos certeza que a receita está adequada para o local em que será aplicada", explicou Cássio Gonçalves, diretor de infraestrutura e manutenção da Fraport Brasil.

VENDA DE PASSAGENS

O terminal está programado



para ser reaberto no dia 21 de outubro. Empresas aéreas como Gol, Azul e Latam já vendem passagens para decolagem e pouso no Salgado Filho a partir desta data. Segundo o Ministério de Portos e Aeroportos, serão 128 voos diários em outubro. A partir de 16 de dezembro, com a conclusão das obras da pista, o terminal começa a receber voos internacionais.

Fechado desde 03 de maio, o aeroporto de Porto Alegre, e principal aeroporto do Estado, foi fortemente afetado pelas enchentes de maio, tendo seu primeiro andar inundado por mais de duas semanas. Cerca de 75% da pista foi danificada. Atualmente, apenas o check-in é realizado no aeroporto, já que as decolagens ocorrem na Base Aérea de Canoas.

Trigo, soja, arroz

Com alta de 34,5%, RS deve colher 37,1 milhões de toneladas de grãos

Cenário de recuperação coloca o estado gaúcho na posição de terceiro maior produtor de grãos do país



Com previsão de colher 37,1 milhões de toneladas no ciclo 2023/24, o Rio Grande do Sul deve ter a sua segunda maior safra de grãos da série histórica da Companhia Nacional de Abastecimento (Conab). Isso representa uma alta de 34,5% em relação ao ciclo passado, quando o Estado colheu 27,6 milhões de toneladas. A área destinada ao plantio está estimada em 10,4 milhões de hectares, um crescimento de 1%. As informações são do 11º Levantamento de Safra de Grãos, divulgado na manhã de terça-feira, 13/08, pela Conab, e apontam para um cenário de recuperação de safra no estado.

"O Rio Grande do Sul é o terceiro maior produtor de grãos do país, atrás apenas do Mato Grosso e do Paraná. É o maior produtor de arroz e de trigo. Além disso, tem a segunda maior produção de soja, que hoje é liderada pelo Mato Gros-

so. O estado registrou, ainda, a maior área e a segunda maior produção de soja na série histórica da Conab", destaca o presidente da estatal, Edegar Pretto.

A produção de arroz teve aumento de 3,3% e deve chegar a 7,16 milhões de toneladas nesta safra. A área plantada com o grão apresenta elevação de 4,4%, atingindo 900,6 mil hectares. O estado colheu, ainda, 71,7 mil toneladas de feijão, 1,4% a mais do que no ciclo anterior. A área plantada soma 48,5 mil hectares, um crescimento de 1,9%.

Para a soja, a produção está prevista em 19,65 milhões de toneladas, uma alta de 51%. Já a área plantada é de 6,76 milhões de hectares, um aumento de 3,2%. A safra de milho deve ser 30% maior no estado, com projeção de colheita de 4,85 mi-

lhões de toneladas. A área ocupada é de 815 mil hectares, uma redução de 2%.

No trigo, a estimativa de produção é de 4,19 milhões de toneladas, uma elevação de 44,5%. Em relação à área, a redução é de 10,6%, totalizando 1,34 milhão de hectares.

PRODUÇÃO NACIONAL

A produção brasileira de grãos deverá atingir 298,6 milhões de toneladas, uma redução de 21,2 milhões de toneladas quando comparada com o volume obtido na temporada passada. Essa queda é influenciada principalmente pela perda na produtividade média das lavouras do país, reflexo das adversidades climáticas sobre o desenvolvimento das culturas de primeira safra, em especial, desde o início do plantio até as fases de reprodução das lavouras.

Consevitis-RS e Sicredi Serrana

Parceria para impulsionar o setor vitivinícola brasileiro

Colaboração promove pesquisa de saúde, melhoria do sistema produtivo, além de fomento e desenvolvimento do setor

O Instituto de Gestão, Planejamento e Desenvolvimento da Vitivinicultura do Estado do Rio Grande do Sul (Consevitis-RS) e a Sicredi Serrana RS/ES anunciaram na segunda-feira, 12/08, uma parceria para apoiar projetos voltados ao desenvolvimento do setor vitivinícola brasileiro. A colaboração, que terá duração de três anos e investimento superior a R\$ 3 milhões, contempla diferentes iniciativas para beneficiar e promover a cadeia produtiva da uva e do vinho no país.

A parceria abrange o apoio financeiro a estudos científicos e a um podcast especializado. Um dos projetos de destaque é a pesquisa "Vinho, Suco de Uva e Saúde", conduzida pelo Dr. Protásio da Luz, do Instituto do Coração da Universidade de São Paulo (InCor). O estudo receberá um investimento de R\$ 1,5 milhão ao longo de três anos. Metade do valor é proveniente da Sicredi Serrana e da ICATU Seguros. Os outros 50% do investimento vi-

rão do setor vitivinícola.

O acordo reflete os propósitos em comum que aproximam Consevitis-RS e Sicredi Serrana, como o desenvolvimento local e sustentável, a união, a evolução e a cooperação. "O Sicredi é uma instituição muito séria, consolidada, que tem credibilidade. Juntos ganhamos força, ampliamos a atuação e o alcance dos projetos", destacou o presidente do Consevitis-RS, Luciano Rebellatto.

O Sicredi, instituição financeira cooperativa comprometida com o desenvolvimento econômico e social das comunidades em que atua, reforça seu compromisso com o setor vitivinícola ao participar de projetos como este. A parceria com o setor vitivinícola é uma forma de valorizar a identidade cultural, impulsionar o desenvolvimento econômico, fortalecer e apoiar o agronegócio e a agricultura familiar.

Ao apoiar projetos do Consevitis-RS, o Sicredi reconhece a importância da vitivinicultura como atividade econômica relevante para a Serra Gaúcha, em especial aos 23 municípios da área de atuação da cooperativa. "Reforçamos o nosso compromisso com uma cadeia de valor que faz parte da nossa história e que tem muita relevância no desenvolvimento econômico e social da região. Assim, contribuímos para o fortalecimento da atividade e para a promoção do desenvolvimento sustentável da região", explicou Marcos André Balbinot, presi-



Diego Adami

dente da Sicredi Serrana.

O setor vitivinícola representa 1% do PIB no Rio Grande do Sul, com R\$ 6,5 bilhões de faturamento no último exercício. De acordo com o diretor de operações da Sicredi Serrana, Odair Dalagasperina, esta é principal atividade agrícola da região, com envolvimento de 11,4 mil propriedades, mais de 28,5 mil hectares cultivados. "Hoje, a Serrana tem aproximadamente 5 mil associados com a sua principal atividade ligadas ao cultivo da uva - 95% destes, pertencem à agricultura familiar", comentou.

Além disso, a região conta com 428 vinícolas, entre indústrias e cooperativas, e que geram 2.747 empregos fixos. "Olhando a cadeira de valor, o setor influencia diretamente no turismo da nossa região, onde temos hoje cerca de 2 mil empresas ligadas ao setor. Além de gerar empregos e movimentar a economia local, o setor vitivinícola possui um forte apelo cultural e turístico, valorizando a identidade regional", complementa o diretor.

Mais de 10 Anos de Dedicção e Cuidado

O cuidado com a pessoa idosa é essencial para garantir qualidade de vida e dignidade nessa fase da vida. Com o envelhecimento, podem surgir fragilidades físicas e emocionais que exigem atenção especial. Proporcionar um ambiente seguro, oferecer apoio emocional e promover a autonomia, dentro dos limites de cada um, são fundamentais para preservar a saúde e o bem-estar dos idosos, além de reconhecer e valorizar suas histórias e contribuições para a sociedade.

O Lar de Idosos Giorni Felici, com mais de 10 anos de atuação em Bento Gonçalves, garante esse cuidado dia a dia, proporcionando um ambiente agradável, onde a pessoa idosa poderá se sentir em casa, com cuidados de enfermagem 24 horas por dia, seis refeições diárias, psicopedagoga, nutricionista, fisioterapeuta e assistência médica.

Neste ano, o atendimento no Giorni Felici está ainda mais especial, em um novo espaço. Agora, o Lar está localizado na rua Marcelino Champagnat, 102, no bairro Borgo. Um espaço amplo e ainda mais preparado para atender os residentes, com o carinho e cuidado que merecem.

É uma prioridade para o Lar de Idosos Giorni Felici garantir o bem-estar e a segurança dos idosos. Este é um espaço que oferece um verdadeiro lar, com descontração, cuidado, amizades e amor.



NOVO ENDEREÇO

Rua Marcelino Champagnat, 102,
bairro Borgo | Bento Gonçalves

 [giornifelicilarereposou](https://www.instagram.com/giornifelicilarereposou)

54 99101 1946 

**GIORNI
FELICI**
Lar de Idosos



Cruzadas

Sete Erros | Respostas no final da página

Expediente

Circulação: semanal, às sextas-feiras
Endereço: rua 13 de Maio, 877/602 (LAmérica Shopping), bairro São Bento, Bento Gonçalves
WhatsApp: (54) 3454-1015
Tiragem: 10.000 exemplares
Direção: Diogo Zanetti
Jornalismo: Lucas Marques

Acompanhe on-line:
 www.serranossa.com.br
 Facebook: SERRANOSSA
 Instagram: jornalserranossa
 Twitter: serranossa
 TikTok: jornalserranossa

E-mails de contato:
 redacao@serranossa.com.br
 comercial@serranossa.com.br



Charge



PALAVRAS CRUZADAS DIRETAS

www.coquetel.com.br © Revistas COQUETEL

Que se sente inferiorizado	É interrompida pelo	curto-circuito	Filme exibido em episódios	Relativo à arte culinária
	Maria Rita, cantora	Ferramenta de mineiros		Pertence a ela
				Hiato de "voo"
			Carimbo (?) Sato, apresentadora	
Cair sob peso	Saliência da cabeça de galos	Orelha, em inglês		(?) de gatos: confusão (bras.)
Material de vela		Odair José, cantor		Pó branco usado na caiação
			Localização dos dentes	
Imperador que teria incendiado Roma				
Noticiário da TV				
Referente a toda a Terra	Consumir (o jornal)	Apelido da Fiorentina, time (fut.)		
	Tipo de chapéu (pl.)		Que está ao lado	Chitãozinho e (?), dupla sertaneja
			Alicerce (Constr.)	
Prefixo de "enlatado"	(?) - assinado, documento de protesto		(?) - o gás carbônico	Sabor de bala azul
A que não se distrai			Urina (infantil)	
Renata Sorrah, atriz	Peça da bota do vaqueiro			
A Lua em que aparece o Lobisomem (Folc.)	Sem beleza		Érbio (símbolo)	
	Título católico			
Tipo de vendedor ambulante (pl.)			Protagonista de "O Guarani" (Lit.)	

BANCO 3/arr. 5/viola. 6/balão. 1/complexado - sacoceleros. 29

SEUS PASSATEMPOS PREFERIDOS SEM SAIR DE CASA

#FaçaCoquetel @editoracoquetel @coquetel

ASSINE AGORA!
 www.coquetel.com.br

Solução

S	O	L	I	E	T	O	C	A	S
I	R	E	P	V	E	H	C		
N	O	I	E	H	F	I			
V	R	O	J	S	E	S	H		
O	C	V	I	N	E	I	V		
O	X	I	V	R	V	N	E		
I	W	N	T	V	G	O	T	G	
V	T	O	I	A	I	E			
T	V	N	H	O	R	E	T	S	
V	C	O	B	O	H	E	N		
B	H	V	E	V	H	E	C		
V	I	S	I	H	C	H			
O	T	S	H	V	I	H	H	V	
O	O	V	X	E	T	D	W	O	C
G	S								

Cinema - 16/08 a 21/08

SHOPPING BENTO
Divertida Mente 2
 13h40 - Dublado (sábado, domingo, segunda, terça, quarta)
 16h - 2D Dublado (domingo, segunda, terça, quarta)
É Assim Que Acaba
 16h - 2D Dublado (sábado) | 18h15 - 2D Dublado (segunda) | 18h15 - 2D Legendado (quarta) | 18h30 - Dublado (sábado) | 21h - 2D Dublado (sexta, domingo, terça)
Deadpool e Wolverine
 18h15 - 2D Dublado (sexta, domingo, terça)
 21h - 2D Dublado (sábado, segunda, quarta)
Meu Malvado Favorito 4
 13h40 - Dublado (sexta, sábado, domingo, segunda, terça, quarta) | 16h - 2D Dublado (sábado, domingo, terça, quarta)
Os Fantasmas Se Divertem - Relançamento
 18h15 - 2D Legendado (sab.)
Divertida Mente 2
 20h - 2D Dublado (sexta)
Alien: Romulus
 18h15 - 2D Dublado (domingo, segunda, terça, quarta)
 20h40 - Legendado (domingo)
 21h - 2D Dublado

(sábado, segunda, terça)
 21h - 2D Legendado (quarta)

LAMÉRICA SHOPPING
Divertida Mente 2
 13h40 - 2D Dublado (sexta, sábado, domingo, terça, quarta)
 16h - 2D Dublado (sexta, sábado, terça, quarta)
É Assim Que Acaba
 16h - Dublado (domingo) | 18h15 - Dublado (sexta, qua.) | 18h30 - 2D Legendado (dom.) | 21h - Dublado (sábado, terça)
Deadpool e Wolverine
 18h15 - 2D Dublado (sábado) | 18h15 - 2D Legendado (terça)
 21h - 2D Dublado (sexta, domingo, quarta)
Meu Malvado Favorito 4
 13h40 - 2D Dublado (sexta, sábado, domingo, terça, quarta)
 16h - 2D Dublado (sexta, sábado, domingo, terça, quarta)
Alien: Romulus
 18h15 - 2D Dublado (sexta, domingo, terça, quarta)
 20h40 - Dublado (domingo)
 21h - 2D Dublado (sexta, sábado, quarta)
 21h - 2D Legendado (terça)

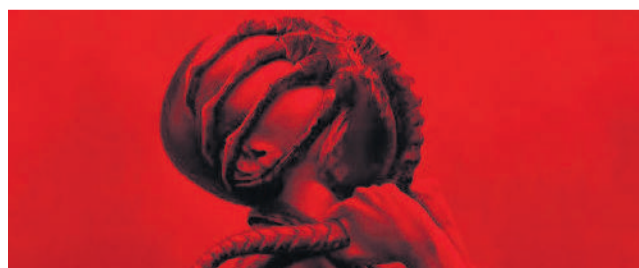

Um clássico do cinema de terror e ficção científica ganha uma nova sequência. Após "Alien - O Oitavo Passageiro", de 1979, uma nova entrada neste universo criado por Ridley Scott se dá por uma nova equipe de colonizadores espaciais. "Alien: Romulus", dirigido por Fede Alvarez, diretor de "O Homem nas Trevas", se passa cerca de 20 anos após o primeiro filme, onde essa jovem equipe de astronautas encontra uma estação abandonada. Decididos a investigar o local, eles não imaginavam que encontrariam os 'Xenomorfos', uma forma de vida até então desconhecida - mas violenta. Agora, esses exploradores precisarão lutar pela sobrevivência contra um inimigo implacável e sedento por um hospedeiro. "Alien: Romulus" já está em cartaz nos cinemas de Bento Gonçalves. **Classificação indicativa: 16 anos.**

Obituário

Falecidos entre 07/08 e 13/08

07 DE AGOSTO
VALDEMIR JOSÉ DE MELLO, 47 ANOS, CONFERENTE, NATURAL DE PUTINGA, MORADOR DE BENTO GONÇALVES
IRACEMA POSSAMAI, 91 ANOS, COSTUREIRA APOSENTADA, NATURAL E MORADORA DE BENTO GONÇALVES
FERNANDO FRANCHINI, 38 ANOS, MECÂNICO, NATURAL E MORADOR DE BENTO GONÇALVES
08 DE AGOSTO
TERESINHA MARIA GABRIEL CAVAGNOLI, 84 ANOS, DO LAR APOSENTADA, NATURAL E MORADORA DE BENTO GONÇALVES
MARCIANE VIEIRA PINTO, 46 ANOS, AUXILIAR DE LIMPEZA, NATURAL E MORADORA DE BENTO GONÇALVES
09 DE AGOSTO
SONIA MARIA NEVES GUERREIRO, 56 ANOS, COZINHEIRA, NATURAL DE SANTO ANTÔNIO DAS MISSÕES, MORADORA DE BENTO GONÇALVES
10 DE AGOSTO
ALBERTO SCHNEIDER, 89 ANOS, AGRICULTOR APOSENTADO, NATURAL DE TRÊS PASSOS, MORADOR DE BENTO GONÇALVES
JOANNA BONATO BORDIGNON, 93 ANOS, PROFESSORA ESTADUAL/MUNICIPAL APOSENTADA, NATURAL DE MUÇUM, MORADORA DE BENTO GONÇALVES
CACILDA MARIA DALCIN GUERRA, 84 ANOS, DO LAR APOSENTADA, NATURAL DE BARÃO, MORADORA DE BENTO GONÇALVES
SERGIO PRESOTTO, 73 ANOS, OPERADOR DE MÁQUINAS APOSENTADO, NATURAL DE GUAPORÉ, MORADOR DE BENTO GONÇALVES

11 DE AGOSTO
BRASILIA ANTUNES DO NASCIMENTO, 84 ANOS, APOSENTADA, NATURAL DE TRÊS PASSOS, MORADORA DE BENTO GONÇALVES
DEOLINDO LEITE DOS SANTOS, 87 ANOS, PEDREIRO E CARPINTEIRO APOSENTADO, NATURAL DE SANTA ROSA, MORADOR DE BENTO GONÇALVES
FLORIBALDO LEMAM, 85 ANOS, AGRICULTOR APOSENTADO, NATURAL DE SÃO PEDRO DO SUL, MORADOR DE BENTO GONÇALVES
12 DE AGOSTO
VÂNIA MARIA FERRARI, 59 ANOS, PROFESSORA APOSENTADA, NATURAL E MORADORA DE BENTO GONÇALVES
ARLINDO ROMAN, 90 ANOS, MOTORISTA APOSENTADO, NATURAL E MORADOR DE BENTO GONÇALVES
EVALDO ORTEGAS DA COSTA, 87 ANOS, TAXISTA APOSENTADO, NATURAL DE RIO GRANDE, MORADOR DE BENTO GONÇALVES
13 DE AGOSTO
EDGAR LUÍS PELICLIOLI, 60 ANOS, REPRESENTANTE COMERCIAL APOSENTADO, NATURAL E MORADOR DE BENTO GONÇALVES
LEONEL IGNACIO DA SILVA, 86 ANOS, APOSENTADO, NATURAL DE IBIRAIARAS, MORADOR DE BENTO GONÇALVES
NILO MACHADO SILVA, 69 ANOS, AGRICULTOR APOSENTADO, NATURAL DE BAGÉ E MORADOR DE BENTO GONÇALVES
EDY HELENA GUTH MENEZES, 82 ANOS, OPERADORA DE MÁQUINAS APOSENTADO, NATURAL DE CHAPADA, MORADORA DE BENTO GONÇALVES

Advogadas

Fabiana M. Benedet OAB-RS 62.047
Simone M. Lunelli OAB-RS 61.068

Divórcios | indenizações | inventários | regularização de imóveis | testamentos
 auxílio-doença | processos trabalhistas | aposentadorias e revisões

Rua Mal. Deodoro, 230, sala 503, Torre Wall Street Business Center
 Entrada pelo Shopping Bento, Centro, Bento Gonçalves, RS
 54 3055 3939 | 99605 8676 | 99957 8733

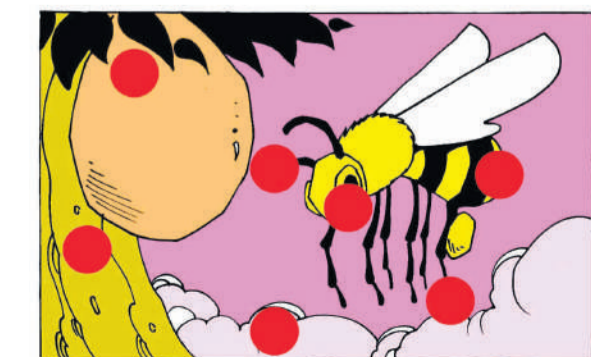



Luiza Moraes/COB

20 medalhas: o Brasil nos Jogos Olímpicos de Paris

Lucas Marques

No último domingo, 11 de agosto, se encerram os 33º Jogos Olímpicos da Era Moderna, que estavam sendo realizados em Paris, na França, desde o dia 26 de julho. O Brasil terminou a competição com 20 medalhas, na 20ª colocação no quadro geral de medalhas – os Estados Unidos ficou em 1º. Para os atletas brasileiros, foram três ouros, sete pratas e 10 bronzes.

Essa foi a primeira edição de Jogos Olímpicos da Era Moderna em que a delegação teve mais mulheres do que homens. Das 20 medalhas conquistadas, 12 vieram do time feminino, incluindo os três ouros ganhos: Rebeca Andrade no solo da ginástica artística, Bia Souza no judô e Duda e Ana Patrícia no vôlei de praia.

A próxima Olimpíada será realizada na cidade de Los Angeles, nos Estados Unidos, de 14 a 30 de

julho de 2028.

MARCAS INÉDITAS

O Comitê Olímpico Brasileiro destaca que, em Paris, o Brasil viu sua participação evoluir em diversas modalidades. No atletismo, o revezamento misto da marcha atlética – com Caio Bonfim e Viviane Lyra – chegou em 7º lugar na estreia da prova; Luiz Maurício conseguiu o recorde sul-americano no lançamento do dardo, alcançando uma final olímpica para o Brasil na prova após 92 anos; Valdileia Martins quebrou o recorde brasileiro, que durava 35 anos, e conseguiu a melhor marca da carreira, com 1,92m no salto em altura; e Almir Junior se tornou o primeiro finalista brasileiro do salto triplo desde Pequim.

No badminton, Juliana Viana conseguiu a primeira vitória olímpica de uma brasileira na modalidade; Gustavo "Bala Loka" conseguiu o top-10 no ciclismo BMX, com

o 7º lugar no Freestyle; Mafê Costa, primeira finalista dos 400m em 76 anos, que também se destacou ao bater o recorde dos 200m na prova de revezamento do 4x200m, com o tempo de 1min56s06; e Miguel Hidalgo ficou no 10º lugar na prova individual do triatlo, a melhor colocação de um brasileiro da modalidade nos Jogos.

Ale Loureiro/COB



JOGOS PARAOLÍMPICOS

De 28 de agosto até 8 de setembro, irão ocorrer em Paris os Jogos Paraolímpicos. Ao todo, o Brasil contará com 254 esportistas na competição. É a maior delegação brasileira convocada para uma edição dos Jogos fora do Brasil. Ao todo, 22 dos 26 estados do Brasil, além do Distrito Federal, estarão representados na delegação brasileira que vai disputar os Jogos.



Miriam Jeske/COB

Show imperdível!

Zé Neto e Cristiano se apresentam em Bento Gonçalves em novembro

Divulgação

Os ingressos já estão à venda em pontos de Bento, Garibaldi, Caxias, Farroupilha e Carlos Barbosa; o show ocorrerá no dia 23 de novembro, na Fundaparque



A dupla sertaneja Zé Neto e Cristiano irá se apresentar em Bento Gonçalves no dia 23 de novembro. Prometendo muita dança, cantoria e sofrência, a dupla estará no Pavilhão E da Fundaparque, com um palco especial 360°.

Zé Neto e Cristiano se lançaram no mundo da música em 2011 e, no ano seguinte, eles já promoveram o primeiro trabalho, um CD intitulado "Entre Amigos". Nesse CD, a dupla contou com participações especiais de nomes de destaque da música sertaneja, como Cristiano Araújo, Matheus e Kauan, Humberto e Ronaldo, Israel Novaes, Zé Ricardo e Thiago e George Henrique e Rodrigo.

Não demorou muito para que a dupla saísse dos barzinhos para os grandes palcos, conquistando uma legião de fãs.

Em 2015, gravaram o primeiro DVD da carreira, intitulado "Ao Vivo em São José do Rio Preto". Esse

show, com superprodução, contou com a participação de nomes como Marília Mendonça, Henrique e Juliano e Humberto e Ronaldo.

Atualmente, a dupla é uma das mais ouvidas no país, atingindo o topo das paradas no streaming e nas rádios a cada lançamento. Músicas como "Oi Balde", "Barulho do Foguete" e "Foi Intenso" são algumas das mais ouvidas da dupla.

Os ingressos já estão à venda. Confira onde encontrar:

Bento: Quero Beber, Cafeteria Viverone, Essência Jovem

Garibaldi: Essência Jovem

Caxias do Sul: Essência Jovem

Farroupilha: Casa Maria
C. Barbosa: Lancheria Original
Telefone para reservas: (54) 98137-0405

Informações no site: <https://www.ingressos.com/ze-neto-e-cristiano-bento-goncalves>

Saiba mais acessando o QR Code abaixo:



Corrida noturna

Sparkling Night Run irá ocorrer na noite de 26 de outubro, em Bento

Pouco mais de dois meses separam os apaixonados por corrida de rua da 10ª edição da Sparkling Night Run, uma das provas noturnas mais charmosas e aguardadas da Serra Gaúcha. Marcada para o dia 26 de outubro, a corrida que oportuniza aos atletas trajetos pelas ruas de Bento Gonçalves traz novidades para os participantes. Uma nova e inédita opção de percurso poderá ser percorrida pelos corredores: além dos já tradicionais trajetos de 5km, 10km e 21km, neste ano também será possível participar da modalidade com 3km.

A ideia é ampliar e democratizar a oportunidade de participação para os atletas com um trajeto mais curto e plano. Com largada no Parque de Eventos do município, assim como as demais distâncias, a prova de 3km convida os participantes a percorrer a área interna do complexo onde o Parque está localizado e a Alameda Fenavinho. Diferentemente do que ocorre com os demais percursos. No trajeto de 5km, os atletas partem do Parque de Eventos, percorrem boa parte do percurso em direção ao bairro São Bento e finalizam no mesmo local da largada. Já nos 10km, embora o local de largada e chegada seja o mesmo, a corrida passa por outros bairros, como o Cidade Alta – contando com a reta final nos mesmos trechos dos 5km. Para quem fizer a meia-maratona (21km), o desafio será encarar trajetos que vão até bairros como Vila Nova e Vicosul.



Márcio Rodrigues

Outra novidade é a premiação. Quem participar dos 3 km também poderá disputar prêmios em dinheiro. Os cinco primeiros colocados recebem as quantias entre R\$ 500, R\$ 400, R\$ 300, R\$ 200 e R\$ 100, respectivamente – com divisão entre masculino e feminino. Além deles, assim como ocorreu nas edições anteriores, nas três categorias de percursos já existentes (5km, 10km e 21km, com divisão entre masculino e feminino), serão premiados os cinco primeiros colocados com valores de R\$ 1.000,00, R\$ 800,00, R\$ 600,00, R\$ 400,00 e R\$ 200,00, respectivamente. Os participantes também são premiados com troféus de acordo com a classificação das faixas etárias.

Atletas com 16 anos ou mais podem se inscrever nos 3km e 5km. A partir dos 18 anos é possível garantir presença também nos 10km e 21km. Neste ano, também foi incluída a categoria 70 anos ou mais, em todas as modalidades em dis-

puta. Todos os atletas que concluírem a prova recebem medalha de participação. Mantida nessa edição, a prova Kids será realizada na área interna da Fundaparque. Outra possibilidade de participação é por meio da caminhada.

Os inscritos garantem um kit composto pela camiseta da prova, número de peito e chip e acesso aos benefícios do pós-prova, como o vale massas – tudo disponibilizado para retirada no dia 26 de outubro. As inscrições estão abertas com valores do segundo lote até o dia 26 de agosto: **R\$ 129,00** para corrida de 3km, 5km, 10km e meia-maratona (mais taxas de inscrição). Após essa data, iniciam os valores do terceiro e último lote. Para a caminhada, o valor é permanente de **R\$ 99,00** e para a modalidade Kids é **R\$ 60,00**. Grupos a partir de 10 pessoas e associados ao CIC-BG ganham 10% de desconto para corrida.

Mais informações pelo site www.sparklingnightrun.com.br.

Cultura do RS

Estado em evidência na Tertúlia Mestre 2024

Divulgação



O conhecimento compartilhado, unindo conteúdos sobre a cultura gaúcha a partir de temas como a construção das identidades, memórias e história do Rio Grande do Sul, é o foco do projeto **Tertúlia Mestre**, que mobiliza estudantes de 21 turmas da Escola Estadual de Ensino Médio (EEEM) Mestre Santa Bárbara, em Bento Gonçalves. O projeto terá três etapas, sendo a primeira delas iniciada nesta sexta-feira, 16 de agosto, com atividades teóricas na escola.

Aproximando conhecimentos, a Tertúlia Mestre mobiliza estudantes do Ensino Médio e provoca cerca de 720 jovens a abordar, com criatividade e arte, questões relacionadas à cultura gaúcha, indo da identidade e memória à História do Estado. Nesse contexto, o projeto busca incentivar o trabalho pedagógico por meio de pesquisa e cooperação, na construção do conhecimento em distintas áreas da aprendizagem.

Na primeira etapa, as turmas apresentam suas pesquisas teóricas com os temas como a formação histórica, social e geográfica do Rio Grande do Sul; culturas do

Rio Grande do Sul; literatura, arte, música e danças típicas gaúchas; figurinos e indumentárias locais; aspectos tradicionalistas do Rio Grande do Sul; criação do MTG; diversidade étnica do Rio Grande; folclore e lendas do Sul; o mito do gaúcho no passado e na atualidade; coreografias e cenários desenvolvidos em outras edições da Tertúlia Mestre; e uso de materiais reciclados nas criações de cenários.

A apresentação das danças está marcada para o dia 13 de setembro, às 19h, no Ginásio Municipal de Esportes de Bento. Na terceira etapa da Tertúlia Mestre serão realizadas apresentações de dança em escolas públicas de Bento Gonçalves e na Praça CEU do município, localizada no bairro Ouro Verde. A previsão é de que as apresentações ocorram na Semana Farroupilha.

No dia do evento no ginásio, ingressos serão vendidos no valor de R\$ 15. Eles já podem ser adquiridos na secretaria da escola, localizada na rua Étore Geovane Perizolo, 463, bairro Humaitá. A Tertúlia Mestre é financiada pelo Fundo Municipal de Cultura e Conselho Municipal de Política Cultural de Bento.

É gaúcha!

Miss Grand Brasil

Divulgação



A gaúcha Talita Hartmann, de São Vicente do Sul, venceu o 'Miss Grand Brasil' na última semana, em São Paulo. Talita superou outras 26 candidatas no concurso nacional. Com a vitória, a jovem levou para casa prêmios que, somados, chegam a quase R\$ 1,5 milhão.

Com o título, a modelo de 27 anos vai representar o país no 'Miss Grand International', que será realizado no dia 25 de outubro, nos países Camboja e Tailândia.

O segundo lugar do 'Miss Grand Brasil 2024' ficou com a representante do Mato Grosso do Sul, que também nasceu no RS, mas defendeu o estado do Centro-Oeste na competição. A terceira colocação ficou com a Miss Alagoas.

Talita foi descoberta como modelo aos 14 anos. Ela foi coroadada 'Miss Grand Rio Grande do Sul' em junho. Em seu discurso, afirmou que quer mostrar para o mundo que "o povo gaúcho é guerreiro, forte, inteligente e consegue renascer cada vez mais forte".



Sol com algumas nuvens. Não chove.



Sol com muitas nuvens durante o dia e períodos de céu nublado. Noite com muitas nuvens.



Dia de sol com algumas nuvens e névoa ao amanhecer. Noite com poucas nuvens.

Ouro, prata e bronze

Brasil conquista 20 medalhas na Olimpíada de Paris e atletas se consagram

Miriam Jeske/Comitê Olímpico do Brasil



Esporte | 15

Emergência

Após desastres naturais, Defesa Civil Nacional testa novo sistema de alerta

“Alerta de emergência: extremo – Defesa Civil: Demonstração do novo sistema de alerta de emergência em Muçum/RS. Mais informações, consulte o site Defesa Civil Alerta”

Geral | 8

Justiça

Trabalhadora de Bento será indenizada após agressão

Geral | 11

BATUCA

Aurora Pinto Bandeira
Pinto Bandeira - RS

Cultivando juntos as belezas da Aurora Pinto Bandeira!

Descubra o encanto dos nossos vinhedos em Pinto Bandeira! Desfrute de um Piquenique ao ar livre, experimente nossa Degustação Super Premium ou participe do Wine Walk para uma imersão completa.

Agende sua visita e celebre a beleza e a tradição da vitivinicultura!

Acesse o site ou escaneie o QR Code e faça sua reserva.

/ vinicolaaurora.com.br/enoturismo/aurora-pinto-bandeira
/ @coopvinicolaaurora

VINÍCOLA AURORA
somoscoop