

1ª vez no Tacchini

O milagre da vida com acessibilidade: tradutora de Libras participa de parto em BG

Hospital Tacchini



VISITE-NOS:
TRAVESSA MANAUS, 167

allmax

(54) 997-100-400

Está em fase de tramitação um projeto de lei na Câmara dos Deputados que visa tornar obrigatória a presença de um tradutor de Libras em partos de gestantes surdas

Saúde | 6

Força e fé

Funcionário de empresa de Bento recomeça após perder a esposa

Jürgen Mayrhofer/Secom



A esposa de Igor, Alice Estivalet Santos, e o sogro, Anilton de Oliveira Santos, morreram em um deslizamento de terra no dia 1º de maio, próximo da cachaçaria Casa Bucco

Geral | 3

RSC-453

Santa de Caravaggio será realocada devido reformas na estrada

CSG/Divulgação



A duplicação da RSC-453 e as possíveis intervenções no trevo da Santa são vistas como essenciais para garantir um acesso mais seguro e eficiente à Via dos Romeiros, disse a CSG

Trânsito | 2

Região

Confira quem são os candidatos a prefeito de cidades vizinhas

Caxias do Sul, Farroupilha, Garibaldi, Pinto Bandeira, Monte Belo do Sul, Veranópolis e Santa Tereza têm candidatos na disputa

Política | 8

De 9 a 20/10

Ismael Sebben será homenageado na Feira do Livro de Bento

Ismael Sebben, natural de Bento, é um escritor e professor cuja paixão pela escrita floresceu nos tempos escolares, incentivado por professores

Geral | 7

Rede pública

Cresce o número de mulheres que optam pelo DIU no SUS

Saúde | 6

Agradecimento

Bombeiros Mirins homenageiam forças de resgate do Brasil

Geral | 3

Validade: 30/8/2024, enquanto durarem os estoques. Fotos ilustrativas

Só Hoje **super apolo**
AQUI VOCÊ É DE CASA

Alcatra bovina pedaço kg. **34,90** / kg

Massa com ovos Orquidea 500g. **2,99** / cada

Trânsito

Ponte do Vale Aurora será construída

Lucas Marques

A empresa Gasperin Pilatti Empreendimentos Imobiliários, de Garibaldi, irá construir a ponte que dá acesso à localidade do Vale Aurora, no interior de Bento Gonçalves. A contratação da empresa foi publicada no Diário Oficial do Município. Nas fortes chuvas de maio, a ponte foi levada pela força das águas do Arroio Pedrinho.

Segundo informações do documento, a obra terá custo de R\$ 2.520.000,91. Os recursos foram pleiteados na Defesa Civil Nacional. Os trabalhos devem ser iniciados em setembro, mas as condições climáticas irão ditar o cronograma da obra.

A contratação da empresa não ocorreu via licitação, visto que, em virtude da situação de estado de



Reprodução

calamidade reconhecida pelos governos estadual e federal, para acelerar o processo de reconstrução, a prefeitura pôde fazer a dispensa de licitação.

A antiga estrutura tinha 20 metros de comprimento e três metros de largura, sendo que apenas um veículo por vez podia realizar a travessia. A nova ponte terá 7 metros de altura e 38 de comprimento, além de 6,3 metros de largura, e será erguida ao lado da antiga estrutura – que vai ser demolida. A entrega da ponte deve ocorrer em quatro meses.

Farroupilha

“Trevo da Santa” deverá passar por mudanças durante obras na RSC-453

Em encontro promovido pela CSG com a direção do Santuário de Caravaggio, foram apresentadas mudanças que irão ocorrer com as alterações na rodovia

O diretor-presidente da CSG, Ricardo Peres, se reuniu, na noite da última quinta-feira, 22/08, com o reitor do Santuário de Caravaggio, padre Ricardo Fontana, com o presidente da Associação de Voluntários e Apoiadores dos Caminhos de Caravaggio (AVACC), Gilberto José Galafassi, e com o deputado estadual Guilherme Pasin (Progressistas) para discutir a duplicação da RSC-453, na região de Farroupilha. O foco principal foi o chamado ‘trevo da Santa’, que dá acesso à Via dos Romeiros, rota de grande importância para os devotos que visitam o Santuário.

Durante o encontro, foi abordada a necessidade de melhorias no trecho, com ênfase na segurança e na fluidez do tráfego, especialmente durante o período de romarias, quando o fluxo de veículos aumenta significativamente. A duplicação da rodovia



CSG/Divulgação

e as possíveis intervenções no trevo da Santa são vistas como essenciais para garantir um acesso mais seguro e eficiente à Via dos Romeiros, beneficiando tanto os peregrinos quanto os moradores da região.

Ricardo Peres destacou a importância de aliar o desenvolvimento da infraestrutura rodoviária com o respeito às tradições religiosas e culturais da comunidade. “Nosso objetivo é assegurar que as melhorias na rodovia atendam às necessidades de todos, oferecendo mais segurança, sem comprometer a integridade e a experiência dos romeiros que visitam o Santuário de Caravaggio”, afirmou.

Além disso, o diretor-presidente da CSG ouviu as lideranças sobre como transportar a imagem

de Nossa Senhora de Caravaggio, que deverá ser instalada em outro local na rodovia em função da duplicação.

“Vamos definir onde ficará a imagem de Nossa Senhora de Caravaggio junto à comunidade e suas lideranças”, garantiu Peres.

Para o reitor do Santuário de Caravaggio, padre Ricardo Fontana, o diálogo é fundamental para conciliar as melhorias no trânsito com o respeito à religiosidade, uma das marcas da Serra Gaúcha. “A visita da CSG demonstrou um alinhamento de ideias. Nós discutimos com a comunidade os mesmos locais apresentados em projetos pela concessionária. Estamos pensando de modo similar e contentes com a receptividade e respeito da empresa em dialogar e nos ouvir”, atestou.



Redes sociais

Morreu na segunda-feira, 26 de agosto, a jovem Eloisa Cappellari, de 15 anos, após um acidente ocorrido na última quinta-feira, 22 de agosto, na BR-470, em Veranópolis. Na quinta-feira, 22/08, por volta das 12h, Eloisa foi atropelada na BR-470, próximo à concessionária Fiat e ao acesso ao bairro Renovação. Ela foi atingida por um veículo VW Nivus enquanto atravessava a rodovia. A condutora, uma mulher de 25 anos, prestou socorro imediatamente.

Eloisa sofreu ferimentos graves na cabeça, face e membros superiores. Após o acidente, foi socorrida pelo Corpo de Bombeiros de Veranópolis e levada ao Hospital Comunitário São Peregrino Lazziozi. Devido à gravidade dos ferimentos, foi transferida para um hospital em Caxias do Sul, onde faleceu no final da manhã da segunda-feira.

A escola AVAEC Unidades Educacionais, onde Eloisa estudava, divulgou uma mensagem de luto em homenagem à jovem.

“Eloisa será sempre lembrada pelo seu brilho, alegria e pela marca que deixou em nossos corações. Que sua memória seja um conforto para todos que tiveram a oportunidade de conhecê-la. A escola se une em solidariedade com todos que compartilham dessa perda. Que possamos encontrar força e consolo, uns nos outros, neste momento difícil.”

Na última sexta-feira, 23/08, após fortes chuvas, a BR-470 foi bloqueada para a limpeza da pista. Segundo o DNIT, um pequeno deslizamento foi registrado, o que motivou o bloqueio do tráfego. Atualmente, a circulação pela Serra das Antas é no formato comboio, com liberações pontuais. **Quais veículos podem usar a BR-470?** Veículos leves, vans, ônibus, caminhões tocos, trucks, Bi-trucks (4 eixos) e as carretas/combinado Cavalo-Trator + Semi-Reboque (limitados a 19,80 metros de comprimento e 45 toneladas). **Confira os comboios:**

Veranópolis a Bento Gonçalves
7h às 7h30
9h às 9h30
11h às 11h30
13h às 13h30
15h às 15h30
17h às 17h30

Bento Gonçalves a Veranópolis
8h às 8h30
10h às 10h30
12h às 12h30
14h às 14h30
16h às 16h30
17h30 às 18h

Fruteira São Roque

Av. São Roque, 455
Fone: (54) 3451-1370

A sua frutalral

ABERTA TODOS OS DIAS
SEM FECHAR AO MEIO-DIA

<p>36,90/kg</p> <p>Patinho Bovino (em bife)</p>	<p>14,90/kg</p> <p>Pernil Suíno</p>	<p>16,99/kg</p> <p>Salsichão Frimesa</p>	<p>23,90/kg</p> <p>Paleta Bovina Tradicional (com osso)</p>	<p>23,90/kg</p> <p>Agulha Bovina Tradicional (com osso)</p>	<p>10,99/kg</p> <p>Coxa e Sobrecoxa de Frango (temperada)</p>
<p>39,90/kg</p> <p>Chuleta Bovina</p>	<p>40,95/kg</p> <p>Queijo Friolack (fatiado)</p>	<p>20,90/kg</p> <p>Presunto Lebon (fatiado)</p>	<p>3,98/un</p> <p>Cerveja Eisenbahn Quente (473ml)</p>	<p>8,55/un</p> <p>Coca-Cola (2 litros)</p>	<p>26,98/un</p> <p>Arroz Super Ecco (5kg)</p>
<p>18,98/un</p> <p>Filé de Tilápia Famitie (400g)</p>	<p>8,99/un</p> <p>Maionese Hellmann's Pote (500g)</p>	<p>1,39/un</p> <p>Molho de Tomate Tradicional Fugini (300g)</p>	<p>7,99/un</p> <p>Batata Palha Yoki Extra Fina (190g) Tradicional (195g)</p>	<p>12,99/un</p> <p>Leite em Pó Integral Santa Clara (360g)</p>	<p>5,98/un</p> <p>Feijão Preto Azulado (1kg)</p>
<p>17,50/un</p> <p>Farinha de Trigo Nordeste (5kg)</p>	<p>4,69/un</p> <p>Requeijão Cremoso Piá (180g)</p>	<p>9,69/un</p> <p>Biscoito Domelly (670g)</p>	<p>5,97/un</p> <p>Amaciante Girando Sol (2 litros)</p>	<p>9,98/un</p> <p>Papel Higiênico Stylus Folha Dupla (12 rolos 20 metros)</p>	<p>23,98/un</p> <p>Lava Roupas OMO Ultra Power (1,8 litro)</p>

Ofertas válidas para sexta-feira 30/08 ou enquanto durarem os estoques.

Quer receber nossas ofertas diariamente? salve nosso contato e envie a mensagem: quero ofertas.

Novo número
9 9656-9853

Bombeiro Mirim

Homenagem aos bombeiros do Brasil pela ajuda ao RS

Fotos: CBM Bento/Divulgação



Os participantes do projeto Bombeiro Mirim, do Corpo de Bombeiros Militar (CBM) de Bento Gonçalves, estiveram presentes, na terça-feira, 27/08, na reunião inaugural do Conselho Nacional dos Bombeiros do Brasil (Ligabom).

Na oportunidade, que contou com comandantes de Corpos de Bombeiros Militares de todo Brasil, os mirins entregaram cartas de agradecimento aos comandantes pelo apoio de suas

equipes durante o período de fortes chuvas que atingiram o Rio Grande do Sul em maio. Os alunos também colaboraram na entrega da medalha Mérito de Salvamento do Corpo de Bombeiros Militar do Rio Grande do Sul (CBMRS).

O evento contou com a presença do governador do Estado, Eduardo Leite (PSDB), que recebeu, além de uma carta, uma cobertura do projeto das mãos da bombeira mirim Paiva.



De Bento para a Expointer

Após perder a esposa em deslizamento, funcionário de cachaçaria recomeça

Jürgen Mayrhofer/Secom

Igor Longaray, de 27 anos, perdeu a esposa Alice Estivalet Santos e o sogro Anilton de Oliveira Santos durante um deslizamento na área da Cachaçaria Casa Bucco, no dia 1º de maio

Para além dos 413 empreendimentos que ocupam o Pavilhão da Agricultura Familiar da Expointer e que levam o que de melhor é produzido nas propriedades rurais do Rio Grande do Sul, a edição de 2024 traz um componente especial: a história de homens e mulheres que foram fortemente impactados pelas chuvas e enchentes que ocorreram no Estado, mas que superaram as adversidades para reerguerem seus empreendimentos e trazerem seus produtos à Expointer, que ocorre em Esteio e se encerra no domingo, 1º de setembro.

O caso de Igor Longaray, de 27 anos, revela a superação que os gaúchos buscam encontrar desde o início dos eventos meteorológicos. Funcionário da Casa Bucco, cachaçaria de Bento Gonçalves, Longaray perdeu a esposa, Alice Estivalet Santos, de 21 anos, e o sogro, Anilton de Oliveira San-



tos, 60 anos, devido a um deslizamento de terra que atingiu parte do terreno da agroindústria na Serra das Antas (na descida da BR-470, próximo da divisa com Veranópolis) no dia 1º de maio. A partir disto, Longaray decidiu que, apesar da dor que enfrentava, devia seguir.

"A minha esposa sempre foi uma pessoa positiva, sempre pensando para frente. Todos os produtos que estão nessa mesa, as cachaças que estão aqui, passaram pelas mãos dela, então eu levei isso em

consideração e decidi tocar adiante o legado dela", apontou Longaray.

A cachaçaria não foi afetada pelos deslizamentos e a produção retornou aos poucos. Atualmente, a Casa Bucco fabrica cerca de 60 mil litros de cachaça ao ano. Participante há quase duas décadas na Expointer, neste ano, busca bater recordes de vendas. A Casa Bucco está localizada no km 194,3 da BR-470, na Serra das Antas, e segue atendendo o público. Mais informações no site:

<https://www.casabucco.com.br>.

O grupo voluntário Pé na Lama, de Bento Gonçalves, recebeu o troféu Mérito da Vakinha do humorista Badin, na segunda-feira, 26/08.

O projeto se tornou uma referência em atuação voluntária durante os desastres climáticos no Rio Grande do Sul durante o mês de maio.

A honraria foi entregue no encerramento da maior campanha solidária do Estado para os desabrigados da enchente. O

humorista arrecadou cerca de R\$ 79 milhões em doações. O Pé na Lama foi uma das instituições que recebeu a ajuda financeira.

Sob a liderança de Edson Rigo e Caroline Josende, o grupo conta com cerca de 260 voluntários e mais de 100 caminhonetes cadastradas. Até agora, o grupo já entregou 1 mil toneladas de donativos (equivalente a 50 carretas com 20 mil quilos cada) para cerca de 40 municípios gaúchos.

Capiteis

Em uma ação estratégica de divulgação e relacionamento, a 'Rota dos Capiteis - Caminhos da Imigração e da Fé' participa da 47ª Expointer (de 24 de agosto a 1º de setembro, em Esteio), em um espaço especial no inédito estande que o Consulado Geral da Itália em Porto Alegre mantém na feira. A iniciativa consular reúne outras seis empresas, todas ligadas à Itália, e tem por objetivo incentivar as relações comerciais bilaterais.

Projeto de caráter cultural, a Rota dos Capiteis surgiu como forma de valorizar e, principalmente, preservar igrejas, capelas, grutas e capiteis, alguns deles presentes na paisagem serrana há mais de um século. Sua concepção está inspirada na data e integra a agenda das comemorações dos 150 anos da imigração italiana no Rio Grande do Sul, em 2025. O roteiro regional totaliza 330 quilômetros, passando pela sede de cada uma das 10 cidades.



Divulgação

PAGUE SUAS COMPRAS EM 3X NO CARTÃO

PARCELAMENTO DISPONÍVEL PARA COMPRAS ACIMA DE R\$ 300,00

super

apolo

AQUI VOCÊ É DE CASA

Ofertas válidas dia 30/8/2024, enquanto durarem os estoques. Fotografias ilustrativas.

<p style="font-weight: bold; font-size: 1.2em;">16,90</p> <p style="font-size: 0.8em;">cada</p>	<p style="font-weight: bold; font-size: 1.2em;">16,90</p> <p style="font-size: 0.8em;">kg</p>	<p style="font-weight: bold; font-size: 1.2em;">16,90</p> <p style="font-size: 0.8em;">cada</p>	<p style="font-weight: bold; font-size: 1.2em;">19,90</p> <p style="font-size: 0.8em;">kg</p>	<p style="font-weight: bold; font-size: 1.2em;">34,90</p> <p style="font-size: 0.8em;">kg</p>
<p style="font-weight: bold; font-size: 1.2em;">39,90</p> <p style="font-size: 0.8em;">kg</p>	<p style="font-weight: bold; font-size: 1.2em;">1,79</p> <p style="font-size: 0.8em;">cada</p>	<p style="font-weight: bold; font-size: 0.8em; writing-mode: vertical-rl; transform: rotate(180deg);">BEBER COM MODERAÇÃO</p> <p style="font-weight: bold; font-size: 1.2em;">29,90</p> <p style="font-size: 0.8em;">cada</p>	<p style="font-weight: bold; font-size: 1.2em;">2,99</p> <p style="font-size: 0.8em;">cada</p>	<p style="font-weight: bold; font-size: 1.2em;">4,99</p> <p style="font-size: 0.8em;">cada</p> <div style="border: 1px solid black; padding: 2px; font-weight: bold; font-size: 0.8em;"> COMPRE 2 UN. PAGUE 3,99 cada </div>
<p style="font-weight: bold; font-size: 1.2em;">12,90</p> <p style="font-size: 0.8em;">cada</p> <div style="border: 1px solid black; padding: 2px; font-weight: bold; font-size: 0.8em;"> COMPRE 2 UN. PAGUE 10,90 cada </div>	<p style="font-weight: bold; font-size: 1.2em;">14,90</p> <p style="font-size: 0.8em;">cada</p>	<p style="font-weight: bold; font-size: 1.2em;">14,90</p> <p style="font-size: 0.8em;">cada</p>	<p style="font-weight: bold; font-size: 1.2em;">4,99</p> <p style="font-size: 0.8em;">cada</p>	<p style="font-weight: bold; font-size: 1.2em;">25,90</p> <p style="font-size: 0.8em;">cada</p>

O desconto das promoções é dado diretamente no caixa. As ofertas aqui anunciadas não se aplicam para as compras online.

Segurança

Após mês de paz, Bento volta a ter crescimento de homicídios em agosto

Os crimes mais recentes ocorreram com diferença de cerca de 48 horas, em bairros distintos

Lucas Marques

Após um mês de julho sem homicídios, Bento Gonçalves registrou quatro casos em agosto. Dois deles ocorreram com horas de diferença, em dois bairros diferentes.

Maicon Cesar Cavalli, de 41 anos, conhecido como 'Caxias', foi morto a tiros na noite da última quinta-feira, 22 de agosto, sobre a ponte que liga os bairros Juventude da Enologia e Conceição (popularmente conhecida como 'ponte da Embrapa'), na rua Livramento.

Uma guarnição da Brigada



Militar (BM) se deslocou até o local após denúncia e localizou a vítima caída em via pública, já sem sinais vitais, ferida por diversos disparos de arma de fogo. O Serviço de Atendimento Móvel de Urgência (SAMU) foi acionado e atestou o óbito. O fato foi registrado na Polícia Civil. A 1ª Delegacia de Polícia (1ª DP) deve investigar o caso.

Cerca de 48 horas após a morte de Cavalli, Josué Fabiano Schneider, de 26 anos, foi executado a tiros dentro de sua residência na rua Francisco Tomasi, bairro Fátima. O crime ocorreu por volta das 00h15 de sábado, 24/08. Segundo infor-



mações, criminosos invadiram o imóvel e dispararam contra Josué na frente de sua companheira.

A Brigada foi acionada via 190 devido a disparos de arma de fogo na localidade. O SAMU também foi chamado e constatou o óbito de Schneider. A 2ª Delegacia de Polícia (2ª DP) irá investigar o caso.

A cidade já registra 25 homicídios em 2024.

Outros crimes de agosto: Fernando Franchini, de 38 anos, foi morto a tiros no bairro Conceição; Jenifer Weber Mascarin, de 37 anos, também morta a tiros, mas no bairro Maria Goretti.

Fotos: Redes sociais

Prisão

Casal é preso pela GCM após roubar carro

Na manhã da última terça-feira, 27/08, a Guarda Civil Municipal (GCM) de Bento Gonçalves capturou um casal logo após o roubo de um veículo no bairro Vila Nova.

Durante um patrulhamento preventivo, a equipe foi informada pelo Centro Integrado de Operações (CIOP) sobre o roubo, que envolveu agressão à vítima e fuga com o veículo roubado. A vítima recebeu uma coronhada na cabeça, restando ferida.

Com base nas características fornecidas, os agentes iniciaram buscas na área e localizaram o veículo, um VW Gol, em movimento. Ao perceberem a presença da viatura, os suspeitos desceram do carro e tentaram fugir a pé, mas foram rapidamente alcançados.

Durante a revista, foram encontrados com o homem R\$ 76

em espécie, três porções de substância análoga à cocaína, dois celulares, uma touca e máscaras usadas no roubo.

Após a confirmação da identidade dos indivíduos pela vítima, ambos receberam voz de prisão. O homem, de 22 anos, e a mulher, de 28 anos, foram conduzidos à Delegacia de Polícia de Pronto Atendimento (DPPA) para o registro do boletim de ocorrência.

PRISÃO POR TRÁFICO

Na noite de segunda-feira, 26/08, agentes da GCM detiveram um homem e um adolescente por envolvimento com tráfico de drogas no bairro Juventude da Enologia. Durante patrulhamento preventivo em uma área conhecida por atividades de tráfico, os agentes observaram um jovem, de 16 anos, entregando uma sacola a um homem. Ao perceber-



rem a aproximação da viatura, o homem, de 37 anos, tentou descartar a sacola e ambos tentaram fugir a pé, sem sucesso.

Na sacola foram encontradas sete porções de substância análoga à maconha, uma balança de precisão e R\$ 177,90 em moeda corrente. Ambos foram conduzidos à DPPA, onde o boletim de ocorrência foi registrado e permaneceram à disposição da justiça.

Na noite de sábado, 24 de agosto, às 20h55, uma equipe da Brigada Militar (BM) apreendeu um menor de 16 anos por porte ilegal de arma de fogo, porte de colete balístico e tráfico de drogas no bairro Maria Goretti, em Bento Gonçalves.

Durante a Operação Bento

Segura, em uma incursão em área conhecida pelo tráfico de drogas, o menor, ao perceber a viatura, tentou fugir para um beco, mas foi localizado. Com ele, os policiais encontraram uma pistola calibre 9 mm com 16 munições, um colete balístico que estava usando e 30 porções de crack.

Diante dos fatos, o menor foi levado, junto com o material apreendido, à Delegacia de Polícia de Pronto Atendimento para o registro da ocorrência.

Esse mesmo indivíduo já havia sido apreendido pela BM no dia 16 de agosto, quando foi flagrado portando uma espingarda calibre 12.

4º BPChq

Presos por tráfico no bairro Pomarosa

Na noite de quarta-feira, 28/08, as equipes do 4º Batalhão de Polícia de Choque (4º BPChq) realizaram a prisão de um homem, de 19 anos, e a condução de um adolescente infrator por tráfico de entorpecentes no bairro Pomarosa, em Bento Gonçalves.

Na ação, dois indivíduos foram detidos e conduzidos para a Delegacia de Polícia de Pronto Atendimento (DPPA). Além da prisão, foram apreendidas diversas porções de cocaína, pesando 97g, além de dois celulares e R\$ 3.192,00 em moeda corrente.

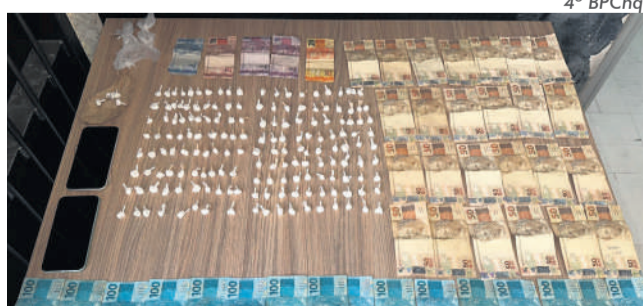

Os indivíduos já possuíam antecedentes por dirigir sem habilitação (2x) e perturbação do trabalho ou sossego alheios.

Todos os materiais apreendidos foram apresentados na Delegacia de Polícia de Bento Gonçalves para registro da ocorrência.

4º BPChq

Tentativa de homicídio

Envolvidos em crime em Bento são presos

A tentativa de homicídio ocorreu no Loteamento Bertolini; a vítima foi ferida, mas não corre risco de morte

Na tarde da última sexta-feira, 23 de agosto, as forças de segurança de Bento Gonçalves, incluindo a Polícia Rodoviária Federal (PRF), Brigada Militar (BM) e Guarda Civil Municipal (GCM), realizaram uma operação que resultou na prisão de quatro indivíduos e na apreensão de duas pistolas calibre 9mm, após uma tentativa de homicídio no Loteamento Bertolini.

Após a denúncia de disparos de arma de fogo na localidade, as forças de segurança iniciaram uma busca intensiva. Durante a operação, os quatro homens foram localizados e as armas utilizadas no crime apreendidas.

PERSEGUIÇÃO

Os homens, com idades de 18, 19, 31 e 34 anos, estavam

em um Peugeot 206 prata, conforme relatado na denúncia. As forças de segurança identificaram o veículo no bairro São Roque. Os ocupantes do Peugeot tentaram fugir, abandonando o veículo e escapando a pé. Três dos indivíduos foram capturados em via pública, enquanto o quarto foi encontrado escondido debaixo de um veículo de carga, próximo ao 6º Batalhão de Comunicações (6º BCOM). O homem, de 19 anos, tinha um mandado de prisão em aberto expedido pela comarca de Soledade por homicídio.

As armas utilizadas no crime eram duas pistolas argentinas calibre 9mm. Ambas foram apreendidas, juntamente com os carregadores e munições. Os indivíduos e o armamento foram encaminhados à Delegacia de Polícia de Pronto Atendimento (DPPA) para os procedimentos legais.

A vítima, um homem de 31 anos, foi ferida por disparos de arma de fogo, atendida pelo Serviço de Atendimento Móvel de Urgência (SAMU) e encaminhada ao Hospital Tacchini, mas não corre risco de morte.



Serafina Corrêa

Paraguaio agride ex e rapta criança na Serra

Um paraguaio de 32 anos foi preso por lesão corporal contra uma mulher e por raptar um bebê. O caso aconteceu na noite do último sábado, 24/08, por volta das 22h50, em Serafina Corrêa.

Segundo a polícia, o suspeito não aceitava o fim do relacionamento e agrediu sua ex-companheira. Ele também raptou a filha dela, uma menina de um ano, que não era fruto do casal, e fugiu para uma área de mata.

A Brigada Militar (BM) e os Bombeiros Voluntários do muni-

cípio realizaram buscas, mas não conseguiram localizar o homem e a bebê de imediato. Cerca de três horas depois, os policiais encontraram o homem e resgataram a menina.

A mãe e a filha, também paraguaias, receberam atendimento hospitalar devido algumas lesões. O homem foi preso e levado à Delegacia de Polícia de Marau, onde foi autuado em flagrante por lesão corporal e, posteriormente, encaminhado ao sistema prisional gaúcho, ficando à disposição da Justiça.

Na madrugada da última sexta-feira, 23/08, às 00h30, uma equipe da Brigada Militar (BM), através do 3º Batalhão de Policiamento em Áreas Turísticas (3º BPAT), apreendeu um menor, de 15 anos de idade, por tráfico de entorpecentes no bairro Conceição, em Bento Gonçalves.

Após tomar conhecimento de um homicídio ocorrido no bairro (leia acima), a equipe iniciou as buscas pelos suspeitos. Durante as diligências, ao passar em frente a um local conhecido

pelo tráfico de drogas, os policiais visualizaram a jovem entrando no local com uma sacola nas mãos.

Na sacola, foram encontradas 473 porções de crack, 10 porções de maconha, uma balança de precisão, R\$ 191,00 em moeda corrente e insumos utilizados para embalar entorpecentes.

Diante dos fatos, a menor foi conduzida, junto com o material, à Delegacia de Polícia de Pronto Atendimento para o registro da ocorrência.

Rápidas

Seis homens foram presos ao tentar arremessar picanha, frango e celulares para dentro do Presídio Regional de Passo Fundo, no Norte do Rio Grande do Sul. O caso ocorreu na noite da última segunda-feira, 26/08.

De acordo com a Brigada Militar (BM), quatro suspeitos foram abordados por uma guarnição durante patrulhamento de rotina na região. Durante a revista pessoal, foram encontrados os produtos embalados. Dois celulares estavam enrolados em cobertores.

Durante o deslocamento dos policiais militares, outros dois homens foram vistos em uma rua localizada na lateral do presídio. Segundo a BM, eles carregavam sacolas semelhantes e também foram presos. Todo o material foi apreendido. Os seis homens foram encaminhados até a Delegacia de Polícia de Pronto Atendimento para registro da ocorrência.



Paulo César Nechel, de 56 anos, que havia fugido do Presídio Central, em Porto Alegre, na última sexta-feira, 23 de agosto, voltou a ser preso na noite de segunda-feira, 26/08. Segundo a Brigada Militar (BM), os policiais o localizaram no bairro Lomba do Pinheiro, na Zona Leste, dentro de uma barraca improvisada. Ele foi preso em 2019 por atacar, física e sexualmente, nove mulheres na capital.

Conforme apurado pelo jornal Zero Hora, Nechel possuía, desde junho deste ano, autorização judicial para trabalhar no Central durante o dia. O deslocamento diário era feito mediante escolta. A fuga ocorreu pela área do canil, mas as circunstâncias ainda são desconhecidas.

Assim que o fato foi constatado, um alerta foi emitido para todas as forças de segurança, avisando sobre um preso de "alta periculosidade" foragido. Nechel soma mais de cem anos de condenações por diversos crimes, segundo a Polícia Civil. Sua primeira passagem pelo sistema prisional foi em 1987.



**Somente
Sexta, sábado
e domingo**

Picanha fatiada
kg
39,98



**QUEIMA
ESTOQUE**

Bento & Garibaldi

CAITÁ
SUPERMERCADOS

Omo
sanitizante
1,6kg
19,98



Linguíça toscana
Sulita 600g
11,99



Entrecot
Best Beef kg
49,98



Arroz
parboilizado
Gasparin 5kg
22,95



Fraldinha
bovina Friboi kg
29,98



Leite Dália
ou Piá 1L
3,99



Coxão mole bovino
com gordura em bifes
ou pedaços kg
34,98

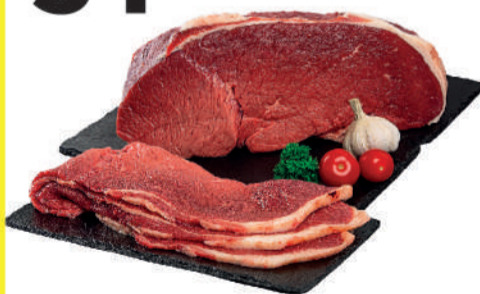

Costela grill suína
kg
19,98



Filé bovino
com osso kg
34,98



Leite
condensado
Tirol 395g
3,99



Nescafé Matinal 230g
14,99



Cerveja pilsen
Eisenbahn ou lager
Therezópolis 473ml
3,99



Ofertas válidas dias 30, 31/08 e 01/09/2024 ou enquanto durarem os estoques para Bento Gonçalves & Garibaldi. Fotos meramente ilustrativas. Proibida a venda de bebida alcoólica para menores de 18 anos.

Saúde

Simpósio de Aleitamento Materno do Hospital Tacchini gera engajamento

Alexandre Brusa

A abertura do simpósio contou com o relato da jornalista Kelly Matos, que compartilhou sua experiência pessoal com a amamentação



O Hospital Tacchini realizou na última sexta-feira, 23/08, o IV Simpósio de Aleitamento Materno, um evento que se consolidou como referência na promoção e discussão sobre a importância do aleitamento materno. A programação atraiu mais de 60 profissionais da saúde, estudantes e entusiastas do tema, fortalecendo o compromisso do grupo com o bem-estar materno-infantil.

A abertura do simpósio contou com o relato da jornalista Kelly Matos, que compartilhou sua experiência pessoal com a amamentação, destacando os desafios e as recompensas do processo. Sua fala trouxe uma perspectiva humana e realista sobre a importância do apoio às mães durante essa fase tão crucial.

O evento também foi marcado por duas mesas redondas que promoveram discussões aprofundadas sobre temas fundamentais para o fortalecimento do aleitamento materno. A primeira mesa, intitulada "Os caminhos para a certificação Hospital Amigo da Criança", reuniu

especialistas que abordaram as etapas necessárias para que uma instituição de saúde obtenha essa certificação, que é um reconhecimento global de práticas que promovem, protegem e apoiam o aleitamento materno.

A segunda mesa redonda discutiu "O desafio de não utilizar bicos artificiais", uma prática recomendada pela Organização Mundial da Saúde (OMS) para evitar interferências na amamentação. Os participantes debateram as dificuldades enfrentadas pelas mães e profissionais de saúde em aderir a essa recomendação, além de compartilhar estratégias para superar esses desafios e garantir o sucesso da amamentação exclusiva.

Ao final do simpósio, foram divulgados dados atualizados sobre o Banco de Leite Ama Tacchini, uma iniciativa essencial para o suporte nutricional de recém-nascidos internados na UTI Neonatal do hospital. Atualmente, o banco de leite conta com cerca de 70 litros de leite em seu estoque, quantidade suficiente para alimentar integral-

mente todos os bebês da UTI por mais de 45 dias. Esse resultado expressivo reflete o engajamento da comunidade e a eficiência das campanhas de doação promovidas pela instituição.

O IV Simpósio de Aleitamento Materno do Hospital Tacchini não apenas reforçou a importância do aleitamento materno, mas também destacou o papel da comunidade e dos profissionais de saúde na construção de um ambiente favorável para mães e bebês.

"A continuidade e ampliação dessas discussões são essenciais para garantir que cada vez mais crianças tenham acesso a um começo de vida saudável e equilibrado. Por isso, estamos cada vez mais motivados a ampliar o evento ano a ano, aprofundando temas com a participação de uma série de profissionais referência, ajudando a qualificar todo o atendimento", avalia Fernanda Dalle Laste, Coordenadora da equipe multiprofissional do Hospital Tacchini e responsável técnica do Banco de Leite Ama Tacchini.

Acessibilidade

Primeiro parto com tradutor de Libras é realizado no Hospital Tacchini

Fotos: Hospital Tacchini

A comunicação entre a gestante e os profissionais de saúde foi realizada pela tradutora Stephanie Cruzetta



Nos últimos minutos da última terça-feira, 27/08, o Hospital Tacchini realizou o primeiro parto de uma gestante surda com a presença de um tradutor de Libras. Vitória Caroline Gomes deu à luz ao pequeno Micael, que nasceu com 2,1kg, sob o olhar do pai, Leonardo Flávia Viegas.

A comunicação entre a gestante e os profissionais de saúde foi realizada pela tradutora Stephanie Cruzetta. Sua presença, garantiu que Vitória estivesse plenamente consciente de cada etapa do processo, proporcionando um parto humanizado e respeitoso às suas necessidades.

O serviço de tradução foi viabilizado financeiramente por familiares do casal. Por sua vez, o Hospital Tacchini fez todas as adaptações necessárias para receber a tradutora, integrando o profissional à equipe médica e proporcionando um ambiente seguro e acolhedor para todos os envolvidos.

A inclusão de um tradutor de Libras durante o parto de mulheres

surdas assegura que essas gestantes tenham acesso pleno à informação e aos cuidados durante um dos momentos mais significativos de suas vidas. A comunicação eficiente entre a paciente e a equipe médica é crucial para a segurança e bem-estar tanto da mãe quanto do bebê, especialmente em situações de emergência.

PROJETO DE LEI

Está em fase de tramitação um

projeto de lei na Câmara dos Deputados que visa tornar obrigatória a presença de um tradutor de Libras em partos de gestantes surdas.

"Essa primeira experiência no Hospital Tacchini é um exemplo de como a união de esforços pode resultar em avanços concretos na inclusão e no respeito às diversidades", avalia Fernanda Dalle Laste, coordenadora da equipe multiprofissional do Hospital Tacchini.



Aumenta 44% o número de mulheres que adotam o DIU na rede pública de Saúde

Na segunda-feira, 26/08, foi comemorado o Dia Internacional da Igualdade Feminina. A data, criada em 1973, é uma oportunidade para homenagear a luta das mulheres por direitos equânimes, com valorização de suas conquistas e reconhecimento das ações que ainda são necessárias para alcançar a equidade de gênero.

Em um esforço para ampliar o acesso à contracepção de longa ação, no ano passado, o Ministé-

rio da Saúde divulgou nota técnica que orienta a colocação e retirada de Dispositivo Intrauterino (DIU) por enfermeiras e enfermeiros, além dos médicos, que já realizavam o procedimento.

Como resultado, entre 2022 e 2023, o número de inserções realizadas em unidades da atenção primária – como Unidades Básicas de Saúde (UBSs) – dobrou, passando de 30 mil para 60 mil. Em toda a rede do SUS,

que também inclui ambulatórios, policlínicas e hospitais, as inserções chegaram a 164,4 mil, o que representa um aumento de 43,6% em relação a 2022.

O uso de anticoncepcionais é recomendado para adequar o planejamento reprodutivo às necessidades de cada paciente, para redução das gestações não planejadas, abortos inseguros e morbimortalidade materna e infantil.

No SUS, também são oferecidos: anticoncepcional injetável mensal e trimestral, minipílula, pílula combinada, diafragma, pílula anticoncepcional de emergência, preservativos feminino e masculino. Para acesso a qualquer um desses métodos, a população pode buscar a UBS mais próxima ou, no caso dos fármacos, retirar os anticoncepcionais gratuitamente pelo Farmácia Popular.

O novo edital para o 38º ciclo do programa 'Mais Médicos' para o Brasil ofertou 3.177 vagas e recebeu 33.014 inscrições, destacando a participação expressiva de médicos formados no país. Do total de vagas, 95% foram preenchidas por profissionais que possuem registro no Conselho Regional de Medicina (CRM) do Brasil. Os 5% restantes das vagas foram preenchidos por brasileiros formados no exterior. Na região Sul, serão alocados um total de 664 profissionais. Desses, **275 atuarão no Rio Grande do Sul**, que está entre os estados que receberão o maior número de profissionais.

Dentre as inscrições, o programa registrou 3.079 somente de cotistas, representando 9,3% do total. Neste grupo, 382 candidatas (12,4%) se inscreveram para vagas destinadas a pessoas com deficiência, enquanto 2.741 (88%) optaram pelas cotas étnico-raciais. Das 3.177 vagas oferecidas no edital do 38º ciclo do programa, 99,9% foram preenchidas, com apenas uma vaga em São Jerônimo (RS) não ocupada.

Laboratório Tacchini

- Coleta domiciliar;
- Exames exclusivos, como o de detecção de Alzheimer;
- Postos de coleta para clientes Tacchimed e particular no Shopping L'américa e no Mall do Novo Hospital Tacchimed.

 **Tacchini**
Laboratório

CENTRAL DE RELACIONAMENTO

(54) 3455.4333  vivo 
(54) 3055.0333  



Na época da COVID-19

Bancária despedida por banco do RS deverá ser reintegrada

A caixa deve receber os salários e demais vantagens correspondentes ao período do afastamento; o valor provisório da condenação é de R\$ 150 mil

Uma bancária dispensada durante a pandemia de COVID-19 por um banco que aderiu ao movimento “#não-demita” deverá ser reintegrada à equipe. Por maioria de votos, a 8ª Turma do Tribunal Regional do Trabalho da 4ª Região (TRT-RS) reformou, no aspecto, sentença do juízo da 2ª Vara do Trabalho de Bento Gonçalves.

Além da reintegração na mesma função e em iguais condições às anteriores, a caixa deve receber os salários e demais vantagens correspondentes ao período do afastamento. O valor provisório da condenação é de R\$ 150 mil.

Contratada em 2012, a trabalhadora foi dispensada sem justa causa em outubro de 2020. A adesão do banco ao movimento #não-demita aconteceu no mês de abril de 2020, em uma reunião realizada entre o Comando Nacional dos Bancários e a Federação Nacional

dos Bancos (Fenaban).

Notícias publicadas na imprensa nacional sobre o movimento foram juntadas ao processo pela autora da ação. Em sua defesa, a instituição bancária afirmou que o compromisso de não demitir durante a pandemia se restringia a um período de 60 dias, a contar de abril daquele ano.

No primeiro grau, o juiz entendeu que o compromisso público do banco não gerou estabilidade ou garantia de emprego, uma vez que, embora reconhecido pelo banco, o ajuste havia se dado por apenas 60 dias. Ele validou a despedida realizada em outubro.

As partes recorreram ao Tribunal em relação a diferentes matérias da sentença. A trabalhadora obteve o direito à reintegração em 72h após a publicação do acórdão.

O relator, desembargador Marcelo José Ferlin D'Ambrosio, considerou que a dispensa imotivada da autora, após a adesão do banco ao movimento #não-demita, é ilegal porque a vantagem se incorporou ao patrimônio jurídico dos trabalhadores (artigo 468 da CLT), ainda que não se trate de uma garantia de emprego prevista em lei ou em norma coletiva.

Para o magistrado, “a interpretação sistemática da Constituição Federal e dos seus princípios e direitos fundamentais, especialmente os valores sociais do trabalho, a dignidade da pessoa humana, a melhoria das condições



Syda_Productions/DepositPhotos

sociais do trabalhador e a função social da propriedade, aponta para a direção diametralmente oposta à dispensa de um trabalhador durante a pandemia”.

No caso, a teoria do Enfoque de Direitos Humanos aplicada ao Direito do Trabalho foi adotada. “Trata-se de um novo paradigma hermenêutico que propõe interpretação e aplicação do Direito do Trabalho orientada por uma visão humanística, na qual os direitos sociais são enxergados como direitos humanos, com vistas à sua efetividade, destacando o valor social do trabalho e o trabalhador enquanto ser humano nas relações de trabalho”, explicou o relator.

Também participaram do julgamento as desembargadoras Brígida Joaquina Charão Barcelos e Luciane Cardoso Barzotto. O banco recorreu ao Tribunal Superior do Trabalho (TST).

Bento Gonçalves

Professor e escritor Ismael Sebben será homenageado na Feira do Livro

Ismael Sebben, natural de Bento Gonçalves, é um escritor e professor cuja paixão pela escrita floresceu nos tempos escolares, incentivado por professores

A 39ª edição da Feira do Livro de Bento Gonçalves, cujo tema é Histórias que todos Contam, já tem o escritor homenageado. O nome escolhido para a edição deste ano foi do escritor bento-gonçalves Ismael Sebben, apresentado na última quinta-feira, 22/08, pela comissão organizadora da feira.

Sebben destaca sobre o entusiasmo e expectativa de ser o autor homenageado da Feira do Livro. “Eu estou muito feliz por ser lembrado pela feira. Já faz uns bons anos que eu convivo com esses momentos, e ter o nome lembrado é gratificante. Espero representar bem quem já esteve nesse posto e ter várias experiências na feira. São sempre uma forma de divulgar a literatura de Bento e também de receber a literatura que vem de fora e que entra em contato com os leitores

daqui”, disse.

O escritor salienta ainda sobre o livro “Cemitérios de Vagões e Outros Contos”, também de sua autoria, e que tem o lançamento previsto para outubro. “Eu estou apostando forte neste segundo trabalho. Me dediquei e trabalhei bastante nele, para que seja também uma obra importante e forte para os leitores”.

Para o secretário de Cultura e de Turismo, Evandro Soares, “nos orgulha muito anunciarmos o Ismael como o escritor homenageado. É um autor que tem tido um papel importante na literatura, além de ser um grande incentivador e estudioso, já que também atua como professor, engrandecendo ainda mais a escolha pelo seu nome, já que diariamente compartilha sobre a arte da literatura com seus alunos”.

SOBRE ISMAEL SEBBEN

Ismael Sebben, natural de Bento Gonçalves, é um escritor e professor cuja paixão pela escrita floresceu nos tempos escolares, incentivado por professores. Graduado em Letras de Língua Portuguesa pela Universidade de Caxias do Sul (UCS), e com formação como ator, participou de peças e curta-metragens em São Paulo. Sua carreira literária iniciou-se no grupo multiartístico Sinagoga e os Poetas da Praça Zen.

Em 2020, lançou seu livro de estreia “Perfumes e Moscas”, abordando temas como amor, morte,



Divulgação Prefeitura Bento

mistério e vingança, mesclando real e fantástico, que lhe rendeu indicações ao Prêmio Minuano de Literatura e ao Prêmio AGES em 2021. Especializado em Literatura Brasileira pela UFRGS, Sebben participou de oficinas com renomados escritores e publicou contos em várias coletâneas.

Como professor, inspira alunos na escrita e leitura. Além de “Cemitério de Vagões e Outros Contos”, já trabalha também em um terceiro. Sebben valoriza iniciativas como a Feira do Livro de Bento Gonçalves e atividades culturais que fortalecem o cenário literário local.

A FEIRA DO LIVRO

A 39ª Feira do Livro ocorre de 9 a 20 de outubro na Via del Vino e é realizada pela Prefeitura de Bento Gonçalves, Secretarias de Cultura e Educação, Fundação Casa das Artes, Biblioteca Pública Castro Alves, Sistema Fecomércio RS - Sesc e 16ª Coordenadoria Regional de Educação.



Ipimax
Gasolina Aditivada



Tecnologia MAX:
máximo rendimento para você seguir em frente

- Menor gasto com manutenção.
- Redução de paradas para abastecimento.
- Economia de combustível superior a 4%.
- Limpa e protege o motor.



POSTO Ravanello

Rua 13 de Maio, 1000, bairro São Bento,
Bento Gonçalves, RS | 54 3451 6668

Venha **fazer** parte do **nosso time!**

CONFIRA AS VAGAS DISPONÍVEIS:

VAGAS PARA O ADMINISTRATIVO:
Assistente de Atendimento
Analista de Marketplace
Analista de TI

VAGAS PARA PRODUÇÃO (Diurno):
Auxiliar de Processos | Embalagem
Auxiliar de Processos | Devoluções
Auxiliar de Processos | Expedição
Auxiliar de Processos | Almoarifado

VAGAS PARA PRODUÇÃO (Vespertino):
Auxiliar de Processos | Borda
Auxiliar de Processos | Pintura

BENEFÍCIOS:
Auxílio refeição, café da manhã na empresa, auxílio transporte, educação, prêmio assiduidade, auxílio creche, plano de saúde, convênios médicos e odontológicos, entre outros.

Envie seu currículo por e-mail: recrutamento@multimoveis.com
☎ (54) 99999.1165 ou deixe na recepção da Multimóveis.

PcD são bem-vindos nesta empresa. 

Política

Cresce o número de jovens eleitores

No Brasil, o voto é obrigatório somente entre os 18 e os 70 anos, conforme a Constituição

O número de jovens de 16 e 17 anos que fizeram o cadastro eleitoral e estão aptos a votar nas eleições municipais de outubro saltou 78% em comparação com o pleito municipal anterior, de 2020. Agora, há 1.836.081 eleitores nessa faixa etária, segundo dados do Tribunal Superior Eleitoral (TSE).

Nas eleições municipais de 2020, haviam se alistado 1.030.563 eleitores adolescentes, que não têm a obrigação de votar. No Brasil, o voto é obrigatório somente entre os 18 e os 70 anos, conforme a Constituição. O crescimento dessa faixa etária superou em muito o do eleitorado em geral, que subiu 5,4% de um pleito municipal a outro.

Com isso, eles agora chegam a 1,17% de todo o eleitorado brasileiro, que soma mais de 155,9 milhões de votantes. A faixa etária com maior eleitorado é a de 45 a 59 anos, que soma 38.883.736 eleitores.

Nas eleições gerais de 2022, os adolescentes haviam compa-



Agência Brasil

recido em número ainda maior, com o alistamento de 2,1 milhões (51,13% acima de 2018). O TSE, contudo, evita fazer a comparação entre os dois tipos de eleição, pois há localidades que não participam das eleições municipais, como é o caso de Brasília, Fernando de Noronha e das seções eleitorais no exterior.

Já na outra ponta do eleitorado, 15,2 milhões de eleitores acima dos 70 anos estão aptos a votar neste ano, 9,76% do eleitorado total. O número é 23% maior que em 2020, quando eram 12,3 milhões. Somando-se aos jovens, totalizam 20,5 milhões de brasileiros e brasileiras que podem escolher se votarão nas eleições de 2024.

As eleições municipais ocorrem em 06 de outubro.

Eleições 2024

Conheça o simulador da urna eletrônica

A pouco mais de um mês 1º turno das Eleições Municipais 2024, que irão ocorrer no dia 6 de outubro, o Tribunal Superior Eleitoral (TSE) tem incentivado os eleitores a treinar o voto no 'Simulador de Votação'. O recurso visa uma maior familiaridade com o equipamento.

Criado para as Eleições 2014 e disponível na página do TSE, o 'Simulador de Votação' ensina, de forma didática, os procedimentos para o momento da votação. Ele pode ser acessado pelo site: <https://www.tse.jus.br/hotsites/simulador-de-votacao/>

"Esse é mais um instrumento da Justiça Eleitoral para assegurar a participação efetiva de todas e de todos no pleito, uma vez que leva as eleitoras e os eleitores a praticarem a ação de votar, incentivando-os a comparecer à votação. O simulador mostra ainda como funciona a urna eletrônica e qual é a ordem de votação no pleito deste ano, em que candidatas e candidatos aos cargos de prefeito, vice-prefeito e vereador serão escolhidos", afirma TSE.

ORDEM DE VOTAÇÃO

Conforme a Resolução TSE nº 23.736/2024, a pessoa irá votar, primeiramente, para vereadora ou vereador e, em seguida, para prefeita ou prefeito. Ou seja: o primeiro número a ser digitado é o do cargo de vereador e, em seguida, o número correspondente ao cargo de prefeito. Atualmente, Bento

Gonçalves conta com três candidatas a prefeito (Diogo Siqueira - PSDB; Jorge de Oliveira - PT; e Paulo Caleffi - PSD), além de 156 candidatos a vereador. São mais de 92 mil eleitores aptos a votar na Capital do Vinho.

NÚMERO PARA VEREADOR

São cinco os dígitos do número de vereador. Os dois primeiros correspondem ao número do partido político e os três seguintes identificam a candidata ou o candidato ao cargo. Assim, se a pessoa quiser votar apenas na legenda, após informar o número do partido, basta apertar o botão "CONFIRMA".

NÚMERO PARA PREFEITO

O número de prefeito é formado por dois dígitos. Quando for votar, confira a foto e o nome do candidato e do vice, o número e a sigla da legenda. Se errar ao digitar o número na urna, clique em "CORRIGE" e reinicie o voto. Caso as informações conferidas estejam todas corretas, clique no botão "CONFIRMA". Após o registro do último voto, aparecerá, na tela da urna eletrônica, a palavra "FIM".

COLINHA

A legislação eleitoral permite o uso da colinha pela eleitora e pelo eleitor no dia da votação. Assim, a pessoa pode levar à cabine uma anotação dos números em um papel. A colinha serve para ajudar a pessoa a não errar ou a não esquecer dos números das candidatas e dos candidatos na votação.

Região

Candidaturas a prefeito de cidades vizinhas

Caxias do Sul



Adiló Didomenico (PSDB)



Denise Pessoa (PT)



Felipe Gremelmaier (MDB)



Mauricio Scalco (PL)

Garibaldi



Antonio Cettolin (MDB)



Sergio Chesini (Progressistas)

Monte Belo do Sul



Jorge Benvenuto (MDB)



Maria Angela (Progressistas)

Farroupilha



Dário Micael (PRD)



Jonas Tomazini (MDB)



Pedro Pedrozo (PSB)

Veranópolis



Cristiano Dal Pai (Progressistas)



Dr Thomas Schiemann (MDB)

Pinto Bandeira



Adilson Antonio Salini (MDB)



Thompsson Didoné (Progressistas)



Em Santa Tereza, a atual prefeita, Gisele Caumo, é a única concorrente ao cargo.

Porto Alegre

Governo deverá repassar milhões para empresa que administra aeroporto

A efetivação do pagamento, entretanto, depende do aval do Ministério de Portos e Aeroportos; a ANAC já liberou

atingiram quase todo o território gaúcho entre o fim de abril e maio deste ano.

Dos R\$ 425,96 milhões, R\$ 362,22 milhões devem ser alocados no início das obras de reconstrução do aeroporto, e cerca de R\$ 63,94 milhões devem ser destinados à manutenção das atividades aeroportuárias enquanto os trabalhos não forem concluídos.

De acordo com o Ministério de Portos e Aeroportos, se aprovada, os "créditos extraordinários" serão estabelecidos por meio de Medida Provisória (MP) e serão repassados à Fraport de forma parcelada "à medida que for comprovada a necessidade dos gastos para a reconstrução do aeroporto", destacando que os valores poderão ser ajustados durante o regular procedimento de revisão do contrato de concessão.

Responsável por mais de 90% do tráfego aéreo no Rio Grande do Sul, o Aeroporto Salgado Filho permaneceu integralmente fechado entre 3 de maio, quando as águas alagaram as pistas de pouso e decolagem e o terminal de passageiros, até meados de julho, quando os embarque e desembarque de passageiros foram retomados. Atualmente, os passageiros continuam sendo transportados para a Base Aérea de Canoas, a cerca de dez quilômetros de distância, onde os aviões continuam pousando e decolando.

De acordo com a Fraport, as



Ricardo Stuckert

obras de "reabilitação" do aeroporto estão avançando conforme o cronograma pactuado com o governo federal. Parte da fresagem e repavimentação das pistas destruídas pelas águas já foram finalizadas e até uma usina de asfalto está sendo construída dentro do aeródromo a fim de agilizar os trabalhos.

Apesar disso, a concessionária pediu ao governo federal a revisão extraordinária do contrato de concessão de infraestrutura aeroportuária, alegando que, com a interrupção das atividades e necessidade de reparar os estragos das cheias, sofreu um impacto financeiro significativo. A estimativa é que só a reconstrução do Salgado Filho exija em torno de R\$ 1 bilhão.

No Brasil

Decreto com regras para o serviço militar voluntário feminino

Mulheres que queiram se alistar no serviço militar poderão fazê-lo voluntariamente a partir dos 18 anos de idade. Decreto publicado quarta-feira, 28/08, no Diário Oficial da União autoriza o recrutamento, a partir do próximo ano, quando deverão ser estabelecidos os municípios onde haverá o alistamento feminino pelo plano geral de convocação.

De acordo com as diretrizes estabelecidas, a apresentação voluntária de mulheres poderá ser feita no período de janeiro a junho do ano em que elas alcançam a maioridade. Antes, só podiam ingressar nas Forças Armadas as profissionais admitidas nos cursos de formação de suboficiais e de oficiais.

Com a mudança, após o alistamento voluntário, elas passarão ainda pelas etapas de seleção, que incluem a inspeção de saúde e a incorporação, que co-



Roberto Stuckert Filho/PR

meça com um ato oficial e termine com a conclusão de um curso de instrução para o exercício das funções gerais básicas.

A desistência do processo é admitida até o ato de incorporação. Após essa etapa, o serviço militar passa a ser de cumprimento obrigatório e a militar fica sujeita aos deveres e penalidades previstos na legislação, como aplicação de multas e retenção do certificado de serviço militar.

As selecionadas serão incor-

poradas de acordo com as necessidades das Forças Armadas e o período de serviço militar inicial, com duração de 12 meses, pode ser prorrogado de acordo com critérios definidos pelas Forças Armadas.

Assim como os homens convocados ou voluntários que se alistam, as mulheres não terão estabilidade no serviço militar e passarão a compor a reserva não remunerada das Forças Armadas após serem desligadas do serviço.

✓ Entre janeiro e julho deste ano, turistas estrangeiros deixaram US\$ 4,323 bilhões na economia brasileira. Os dados, divulgados na última segunda-feira, 26/08, pelo Banco Central, representam um incremento significativo de R\$ 23,7 bilhões no país, por meio do turismo. Em média, cada um dos quatro milhões de visitantes internacionais que chegaram aos destinos brasileiros, gastou cerca de R\$ 6 mil durante a estadia, incluindo os valores de turistas de alto luxo e também os que preferem viagens mais casuais, como os mochileiros.

O montante acumulado até o sétimo mês do ano é quase US\$ 1 bilhão superior ao do mesmo período de 2023, quando o total foi de US\$ 3,7 bilhões. Em julho, os viajantes vindos de fora gastaram US\$ 615 milhões, um aumento de 8,46% em relação ao mesmo mês do ano passado, tornando-se o segundo maior valor para o mês desde 2014, período em que o país sediou a Copa do Mundo e arrecadou US\$ 792,8 milhões. Nos primeiros sete meses do ano, o Brasil recebeu quatro milhões de turistas internacionais, um aumento de 10,4% em comparação ao mesmo período de 2023.



LIQUIDA
DE SOLAR
ATÉ 70%
OFF



DEBIANCHI
ÓTICA

 @debianchiotica  debianchi.com.br

BENTO GONÇALVES: Rua Marechal Floriano, 290 - (54) 9 9977.7330 | Rua Marechal Deodoro, 109 - (54) 9 9977.7761

CINEX
www.cinex.com.br

OURIVES
CASA DOS REPAROS
Rua Guilherme Fasolo, 172,
Bairro Maria Goretti
(ao lado do Frigorífico Aida)
(54) 3453 6336

FARMÁCIA SÃO JOSÉ
Matriz: (54) 3453 6516
Rua Caxias do Sul, 527, Glória
Filial 1: (54) 3453 1713
Rua Marcos Valduga, 232,
Santa Helena
Filial 2: (54) 3453 6161
Rua Carlos Cembranel, 28,
Santa Marta

HUANA SMOKE FREE
(54) 3055 4744
Rua Marechal Deodoro, 238,
Shopping Bento, sala 46,
Bento Gonçalves

OSWALDO CRUZ
LABORATÓRIO
54 3451 2599
Rua General Osório, 309,
sala 302, BG, RS

AGRO PET DOS ANJOS
AGROPECUÁRIA E PET SHOP
54 3453 3789
Rua Nelson Carraro, 440
Sala 01 | Bento Gonçalves | RS
lucianogdosanjos@gmail.com

Mecânica Automotiva
MULTIMARCAS
ALITEC
54 3454 5876 | 98445 0713
autitecmultimarcas@hotmail.com
Rua Florianópolis, 155
Botafogo | Bento Gonçalves

São Francisco
CENTRO VETERINÁRIO
(54) 2621 5913 • 99926 2392
Rua Victório Carraro, 1031,
Santa Marta - Bento Gonçalves
cvsfrcancodeassis@hotmail.com

— Fruteira —
São Roque
A sua fruteira!
(54) 3451-1370
(54) 3452-1939
ABERTA TODOS OS DIAS
SEM FECHAR AO MEIO-DIA
Av. São Roque, 455 - Bairro Universitário
Bento Gonçalves

Residencial San Raffaele
Rua Barão do Rio Branco,
nº 360, Centro
• 2 Apartamentos
por andar
• Laminação área interna
• Porcelanato área social
• Concreto rasado
• Esquadrias em alumínio
• Medidores individualizados água/gás
• 2 quartos suíte
• 2 banheiros
• 1 vaga garagem
• 76,92m² área privativa
• 1 vaga
VENDAS EXCLUSIVAS
(54) 3701.4743
Olipar Imóveis
Consultoria Imobiliária
www.oliparimoveis.com.br
(54) 3701.4743
(54) 3452.2612

G'Dom MALHAS
CONTRATA:
- COSTUREIRA
MÁQUINA INDUSTRIAL
- VENDEDORA
DE LOJA
- AJUDANTE
GERAL
Rua Tietê, 568, bairro Imigrante, ou enviar
currículo para o e-mail pessoal@gdom.com.br
ou pelo WhatsApp 54 99943 0355

Fraporti Imóveis CRECIPI4-163-J
(54) 98114 8872
www.fraportimoveis.com.br
Rua Naracy J. Torresan, 09,
sala 05, bairro Maria Goretti
EM CONSTRUÇÃO
NO CENTRO
TERRACE
RESIDENCE
Residencial de
alto Padrão com:
Apartamentos loft e com
1, 2 e 3 dormitórios com
42m² a 103m² privativos
- Espaço pet cercado.
- Espera para energia fotovoltaica
- Com Espera para alimentação
de carro elétrico
- Bicicletário
- Tool Sharing (sala de ferramentas)
- Fitness Center (academia)
- Espaço kids e Miniquadra
poliesportiva
- 2 salões de festas
- Playground
Entrega prevista para 2026
CONSULTE DISPONIBILIDADE,
VALORES E CONDIÇÕES
R4-97.027

PROJETO
EXECUÇÃO
Construtora Zanotto
RUA FORTALEZA, 138- BAIRRO BOTAFOGO
(54) 3452-0506

Pinusplac
VENDE-SE TERRENOS
TERRENO bairro Barracão, Bento Gonçalves, com toda INFRAESTRUTURA NECESSÁRIA, especial para moradia e pavilhões. INFORMAÇÕES: FINANCIAMENTO DIRETO, entrada e saldo até 100 meses corrigido pelo INCC-M. Preço à vista DESCONTO ESPECIAL. Informações: (54) 99981-3000 / (54) 98404-5302. Com MATRÍCULAS.
TERRENO bairro Barracão, Bento Gonçalves, condomínio fechado, ótima localização, com TODA INFRAESTRUTURA, em um belo local, seguro, calmo, com uma PAISAGEM LINDA. Pode ser financiado direto com a Pinusplac com entrada e saldo até 72 vezes para pagar (corrigido pelo INCC-M). Preço à vista com DESCONTO ESPECIAL. Condomínio residencial VILLAGGIO TOSCANA. Restam POCAS UNIDADES! Pronto para morar. (54) 99981-3000 / (54) 98404-5302.
CONDOMÍNIO FECHADO - TERRENOS INDIVIDUAIS - STAZIONE MILANO, localizado no bairro Verona, em Bento Gonçalves. Em obras, preços especiais. Financiamento DIRETO. Mais informações: (54) 99981-3000 / (54) 98404-5302.
LOTEAMENTO ENCOSTA DO SOL - Terrenos prontos para construir. Preços especiais. POCAS UNIDADES. Financiamento DIRETO. Entrada e saldo até 72 meses para pagar, corrigidos pelo INCC-M. Informações: (54) 99981-3000 / (54) 98404-5302.
54 3449 4444
contato@pinusplac.com.br

ASSEMBLEIA GERAL ORDINÁRIA CONVOCÇÃO
Na qualidade de síndico, sirvo-me da presente, para convocá-los a participar da Assembleia Geral Ordinária, a realizar-se no dia 13 de setembro de 2024, às 19h em primeira convocação, e na falta de quórum legal, às 19h30, em segunda e última convocação, no salão de festas do condomínio, para tratarmos da seguinte ordem do dia:
1. Deliberar sobre prestação de contas;
2. Deliberar sobre previsão orçamentária;
3. Eleição de Síndico, Sub Síndico e Conselho.
Conforme a CONVENÇÃO no seu Art. 19º a Assembleia Ordinária deverá realizar-se no mês de SETEMBRO.
ART. 19º: As Assembleias Gerais ordinárias realizar-se-ão no mês de SETEMBRO de cada ano, e a esta competirá: a) Analisar e votar, o relatório e o balancete de prestação de contas, da que se finda; b) Discutir e votar o orçamento de receitas e despesas de período seguinte, bem como fixação do fundo de reserva; c) Eleger, o Síndico, o Subsíndico e três membros do Conselho Consultivo, de preferência entre os condôminos que residam no conjunto.
OBS:
- É lícito aos senhores condôminos se fazerem representar na Assembleia ora convocada por procuradores, munidos com procurações específicas;
- Os ausentes, por Lei, deverão acatar a todas as decisões tomadas;
- Os condôminos em atraso nos pagamentos de suas taxas condominiais não poderão votar e ser votado nas deliberações.
Anderson Andrei Luz de Souza
Síndico
CONDOMÍNIO VEIDEIRAS
RUA JOÃO CAMERIN, 519 - BENTO GONÇALVES / RS

MUNICÍPIO DE SANTA TEREZA
CHAMAMENTO PÚBLICO 009/2024 –
Edital de Chamamento Público para credenciamento de Leiloeiros Oficiais para realizar Leilão de bens inservíveis do Município. Data de abertura: 09/09/2024
Santa Tereza/RS, 30 de agosto de 2024
Gisele Caumo
Prefeita Municipal

BALANÇOS PATRIMONIAIS, EDITAIS E ASSEMBLEIAS: FAÇA SUAS PUBLICAÇÕES LEGAIS NO JORNAL SERRANOSSA, IMPRESSO E DIGITAL*
O MELHOR PREÇO DO SUL DO BRASIL!
*PUBLICAÇÃO COM CERTIFICAÇÃO DIGITAL

3G EXTINTORES
Três G do Brasil Extintores Ltda
www.tresgextintores.com.br
comercial@tresgextintores.com.br
(54) 3451 6699

MECÂNICA MOTORCRAFT
MECÂNICA GERAL
BOSCH Service
54 3701 0111 | 54 99633 1533
Rua Carlos Gomes, 445,
Bairro São Roque, BG

MERCADO NICHETTI
SANTA MARTA:
Rua Carlos Ranzi, 230, 54 3453 7911
BOTAFOGO:
Rua Fortaleza, 291, 54 3453 2208
SÃO FRANCISCO:
Rua Garibaldi, 431, 54 3454 2273

Mercadão da Fruta
Mais de 50 itens
a preço único.
3453 1815 | 3454 2016
Rua Dante Larentis, 61
Cidade Alta - Bento Gonçalves

— Fruteira —
São Roque
ABERTA TODOS OS DIAS
SEM FECHAR AO MEIO-DIA
Av. São Roque, 455 - Bairro
Universitário - Bento Gonçalves

GREPAR
SUPERMERCADOS
54 3449 2466
Loja 1- Bairro Progresso
Loja 2- Av. Osvaldo Aranha
Loja 3- Centro
Loja 4- Bairro Jardim Glória
Loja 5- Bairro São Roque
Loja 6- Bairro Botafogo



MUNICÍPIO DE SANTA TEREZA

Resumo de Contratos:

Contrato nº 176/2024 – Dispensa de Licitação nº 125/2024- Contratação emergencial de empresa para realizar medição de pressão e vazão de bomba, limpeza de poço e substituição de peças. ECO DIEHL SANEAMENTO LTDA. Valor Total: R\$ 2.331,25.

Contrato nº 177/2024 – Dispensa de Licitação nº 126/2024 - contratação emergencial de empresa para restabelecimento em PVS na capela São José, Linha José Júlio. ESCAVAÇÕES FRARE LTDA. Valor Total: R\$ R\$ 223.352,89

Contrato nº 178/2024 – Dispensa de Licitação nº 127/2024 - Contratação de empresa para realizar aferição de dois cronotacógrafos de caminhão. MARQUES COMÉRCIO DE PEÇAS E ACESSÓRIOS PARA VEÍCULOS LTDA. Valor Total: R\$ 720,00

Contrato/Termo de Credenciamento nº 179/2024 – Chamamento Público nº 005/2024 - prestação de serviços de borracharia e geometria para veículos e máquinas da frota Municipal. COMÉRCIO DE COMBUSTÍVEIS COLOSSO DO VALE LTDA.

Contrato/Termo de Credenciamento nº 180/2024 – Chamamento Público nº 003/2024 - prestação de serviços de Eletroencefalografia para a Secretaria de Saúde, Trabalho e Ação Social. ACMED PRESTADORA DE SERVIÇOS MÉDICOS LTDA

Contrato nº 181/2024 – Dispensa de Licitação nº 128/2024 - Contratação emergencial de empresa para realização de detonação em rocha, com uso de explosivos na pedreira junto ao Britador Municipal. TAFFAREL TRANSPORTES E SERVIÇOS DE ESCAVAÇÕES E TERRAPLANAGEM LTDA. Valor Total até: R\$ 68.370,00

Contrato nº 182/2024 – Dispensa de Licitação nº 129/2024 - Contratação emergencial de empresa para realizar consertos, reparos e manutenções no sistema elétrico de veículos e máquinas. A R AUTO ELÉTRICA LTDA. Valor Total: R\$ 8.897,00

Contrato nº 183/2024 – Dispensa de Licitação nº 130/2024 - Contratação de empresa para prestação de serviços de consultoria e assessoria Tributária. MASPER ASSESSORIA LTDA. Valor Total: R\$ 1.500,00 mensais.

Contrato nº 184/2024 – Chamamento Público nº 002/2024 - prestação de serviços de horas máquinas no Município de Santa Tereza/RS. POSSAMAI E CAPELLO TERRAPLANAGEM LTDA.

Contrato nº 185/2024 – Dispensa de Licitação nº 134/2024 - aquisição de dois concentradores de oxigênio medicinais para uso da Unidade Básica de Saúde. AIRMED SAÚDE LTDA. Valor Total: R\$ 12.000,00.

Contrato nº 186/2024 – Dispensa de Licitação nº 139/2024 - Contratação de empresa para realização de sondagem SPT no Loteamento Stringhini II, com emissão de ART e relatório. SIMONE MORAES ROSA SINDAGENS - ME. Valor Total: R\$ 18.000,00.

Contrato nº 187/2024 – Dispensa de Licitação nº 140/2024 - Locação emergencial de imóvel por meio de custeio de benefício eventual de aluguel social para o Senhor Luiz Sergio Galves. EUGENIO VILLA. Valor total: R\$ 600,00 mensais.

Contrato nº 188/2024 – Dispensa de Licitação nº 141/2024 - locação emergencial de imóvel por meio de custeio de benefício eventual de aluguel social para a família de Débora Eliane Lopes Francisco. IVALINO CERIOTTI. Valor total: R\$ 600,00 mensais.

Contrato nº 189/2024 – Dispensa de Licitação nº 142/2024 - locação emergencial de imóvel por meio de custeio de benefício eventual de aluguel social para Rogério Lemos de Souza. JORGE LUIS ACCO. Valor total: R\$ 600,00 mensais.

Contrato nº 190/2024 – Dispensa de Licitação nº 143/2024 - Contratação de empresa de fretamento de ônibus, com no mínimo 42 lugares, para realizar visita técnica de agricultores do município à Expointer 2024, em Esteio, no dia 28/08/2024. REALTUR VIAGENS E TURSIMO. Valor total: R\$ 1.995,00.

Resumo Termos Aditivos:

Termo Aditivo nº 002/2024 – Referente ao Contrato nº 079/2022 - RÁDIO DIFUSORA BENTO GONÇALVES LTDA.-EPP. Fica acrescido o valor de 4,23% perfazendo o valor total de R\$ 1.075,55 mensais. Prazo de mais 12 (doze) meses, a contar de 02/08/2024.

Termo Aditivo nº 001/2024 – Referente ao Contrato nº 120/2024 - PATRIMAR CONSTRUTORA E PINTURAS LTDA. Prazo de mais 90 (noventa) dias a contar de 05/08/2024.

Termo Aditivo nº 002/2024 – Referente ao Contrato nº 101/2024 - TAFFAREL- TRANSPORTES, SERVIÇOS DE ESCAVAÇÕES E TERRAPLANAGEM LTDA. Prazo de mais 60 (sessenta) dias a contar de 07/08/2024.

Termo Aditivo nº 002/2024 – Referente ao Contrato nº 082/2022 - MAURICIO BAGGIO LTDA. Fica acrescido o valor 4,23%, perfazendo o valor total de R\$ 3.252,91 mensais. Prazo de mais 12 (doze) meses a contar de 09/08/2024.

Termo Aditivo nº 002/2024 – Referente ao Contrato nº 087/2022 - MERCEDES PANIZZI BALDISSERA. Fica acrescido o valor 4,50%, perfazendo o valor total de R\$ 539,17 mensais Fica prorrogado o prazo em mais 12 (doze) meses, a contar de 12/08/2024.

Termo Aditivo nº 002/2024 – Referente ao Contrato nº 086/2022 - MEZZA AGRIMENSURA LTDA. Fica prorrogado o Prazo de mais 12 (doze) meses, a contar de 10/08/2024.

Termo Aditivo nº 001/2024 – Referente ao Contrato nº 232/2023 - CZARNOBAY & CIA LTDA. Fica acrescido o valor 4,50%, perfazendo o valor total de até R\$ 102.334,00 mensais. Prazo de mais 12 (doze) meses a contar de 09/08/2024.

Termo Aditivo nº 001/2024 – Referente ao Contrato nº 045/2024 - TRANSPORTES LORENZINI LTDA. Fica acrescido 25 horas mensais ao contrato, perfazendo o valor total de até R\$ 6.250,00.

Termo Aditivo nº 001/2024 – Referente ao Contrato nº 018/2024 - MS SERVIÇOS PREDIAIS LTDA. Fica acrescido 100 horas mensais ao contrato, perfazendo o valor total de até R\$ 17.000,00.

Termo Aditivo nº 001/2024 – Referente ao Contrato nº 131/2024 - BORRACHARIA DO RICA LTDA. Fica aditado 100% da quantidade estimada para o Termo de Credenciamento nº 131/2024.

Termo Aditivo nº 002/2024 – Referente ao Contrato nº 100/2024 - CONGRESUL ENGENHARIA LTDA. Prazo de mais 60 (sessenta) dias, a contar de 14/08/2024.

Termo Aditivo nº 002/2024 – Referente ao Contrato nº 099/2024 - CONGRESUL ENGENHARIA LTDA. Prazo de mais 60 (sessenta) dias, a contar de 14/08/2024.

Termo Aditivo nº 001/2024 – Referente ao Contrato nº 235/2023 - ASSOCIAÇÃO DR BARTHOLOMEU TACCHINI. Fica acrescido o valor de 4,23% perfazendo um valor total de até R\$ 29.446,20 anuais. Prazo de mais 12 (doze) meses, a contar de 14/08/2024.

Termo Aditivo nº 001/2024 – Referente ao Contrato nº 236/2023 - TIAGO ROSA DE NICOL. Fica acrescido o valor de 4,50% perfazendo um valor total de até R\$ 20,90 por hora. Prazo de mais 12 (doze) meses, a contar de 14/08/2024.

Termo Aditivo nº 001/2024 – Referente ao Contrato nº 184/2024 - POSSAMAI E CAPELLO TERRAPLANAGEM LTDA. Fica acrescido a Clausula segunda do Contrato mais 10 (dez) horas de serviços por proprietário, totalizando 20 (vinte) horas por ano cada produtor.

Termo Aditivo nº 003/2024 – Referente ao Contrato nº 107/2021 - SEVERA E MOSCHETTA MÉDICOS ASSOCIADOS SOCIEDADE SIMPLES. Fica acrescido o valor de 4,50% perfazendo um valor total de até R\$ 2.382,70 mensais. Prazo de mais 12 (doze) meses, a contar de 16/08/2024.

Termo Aditivo nº 003/2024 – Referente ao Contrato nº 090/2022 - BRUVIL TRANSPORTES E VIAGENS LTDA. Fica acrescido o valor de 4,50% perfazendo um valor total de até R\$ 591,68 diários. Prazo de mais 12 (doze) meses, a contar de 18/08/2024.

Termo Aditivo nº 002/2024 – Referente ao Contrato nº 092/2022 - EBRANET COMÉRCIO E SERVIÇOS DE COMUNICAÇÃO LTDA. Fica acrescido o valor de 4,50% perfazendo um valor total de R\$ 2.124,49 mensais. Prazo de mais 12 (doze) meses, a contar de 18/08/2024.

Termo Aditivo nº 001/2024 – Referente ao Contrato nº 231/2023 - MICHEL BATISTA BETTINELLI. Fica acrescido o valor de 4,50% perfazendo um valor total de R\$ 2.194,50 mensais. Prazo de mais 12 (doze) meses, a contar de 16/08/2024.

Termo Aditivo nº 002/2024 – Referente ao Contrato nº 083/2022 - PAULO JANDREI MARTINS RODRIGUES LTDA. Fica acrescido o valor de 4,50% perfazendo um valor total de R\$ 20.973,15 mensais. Prazo de mais 12 (doze) meses, a contar de 21/08/2024.

Santa Tereza/RS, 30 de agosto de 2024

Gisele Caumo

Prefeita Municipal

"Sinta-se"

Miniempresa do IFRS BG entre as melhores do RS

Agora, os integrantes da Miniempresa se preparam para a próxima fase

A Miniempresa "Sinta-se", composta por alunos do Campus Bento Gonçalves do Instituto Federal do Rio Grande do Sul (IFRS), alcançou um feito notável ao se classificar para a final estadual da Junior Achievement (JA). O sucesso reflete o empenho, a criatividade e o espírito empreendedor dos estudantes, que contaram com o apoio do Espaço Click de Inovação.

Após uma apresentação marcante e inovadora, a "Sinta-se" assegurou seu lugar entre as três melhores do Rio Grande do Sul na

competição da Junior Achievement. Segundo o IFRS, essa conquista não apenas enche de orgulho, mas também evidencia o impacto positivo do Espaço Click de Inovação na formação e no desenvolvimento dos estudantes.

Agora, os integrantes da Miniempresa se preparam para a próxima fase do concurso. Nesta semana, serão enviados relatórios e um vídeo-pitch para a JA Brasil. A expectativa é alta para o anúncio dos finalistas nacionais, que ocorrerá no dia 2 de setembro. A grande disputa pelo título nacional está marcada para o dia 8 de outubro, no Piauí, e a etapa Internacional América será realizada em Montevideo, no Uruguai, no dia 3 de dezembro.

Divulgação IFRS Bento



Solidariedade

Pet Day da Multimóveis encontra lar para animais

Iniciativa também arrecadou cerca de 200kg de ração para doação a duas ONGS locais

A primeira edição do 'Pet Day', promovido pela Multimóveis, teve final feliz para dez cães que foram acolhidos durante a feirinha de adoção e ganharam um lar. Resgatados pelas ongs Patas e Focinhos e Por mais Empatia, os bichanos encontraram novos tutores dispostos a lhes proporcionar muito carinho e bem-estar.

Além de encontrar uma família para esses mascotes, a iniciativa arrecadou cerca de 200kg de ração, que foram doadas às duas entidades parceiras. A programação ocorreu no último dia 17 de agosto, na sede da empresa, e registrou a passagem de cerca de 100 pessoas ao longo do dia. Quem visitou também concorreu ao sorteio de camas

pet, fabricadas pela marca, para acomodar seus amiguinhos com muito mais conforto e comodidade, e pôde conferir outras atrações como produtos pets em exposição, degustação de lanches, música e, claro, muita solidariedade para com a causa animal.

Esse engajamento é uma das características que acompanha a Multimóveis ao longo de seus quase 30 anos de história. A empresa é reconhecida por acolher bichinhos e integrá-los ao dia a dia, como é o caso dos dois cães que, atualmente, estão sob os cuidados da marca: Fred e Nina. A indústria moveleira também realiza ações contínuas de incentivo à adoção de animais resgatados, tendo contribuído no encaminhamento de diversos pets para seus novos lares, e com várias campanhas de arrecadação de doações para o atendimento das necessidades de cães e gatos.

Multimóveis/Divulgação



Investimento de R\$ 2,8 milhões

Fundo Social 2024 da Sicredi Serrana contempla mais de 165 projetos

A sétima edição do programa abrangeu as áreas de atuação da Cooperativa no Rio Grande do Sul e Espírito Santo, impactando positivamente a vida de mais de 85 mil pessoas



Divulgação/Sicredi

32 projetos de Bento Gonçalves foram prestigiados pelo Sicredi

eventos climáticos ocorridos no segundo semestre de 2023 no RS. No Espírito Santo, foram destinados aproximadamente R\$ 0,5 milhão para projetos nos cinco municípios da área de atuação da Cooperativa.

A sétima edição do programa selecionou projetos, que não apenas sonham com um futuro melhor, mas também os tornam realidade. Cada entidade do RS teve a oportunidade de inscrever um projeto, com um valor de implementação de até R\$ 12,5 mil. O Fundo Social 2024, da Sicredi Serrana, investiu R\$ 2.828.988,36 em projetos que têm o potencial de transformar vidas e comunidades, impactando positivamente a vida de mais de 85 mil pessoas.

Desde 2018, o Fundo Social da Sicredi Serrana já contemplou mais de mil iniciativas, trazendo melhorias significativas para as

comunidades da área de atuação da Cooperativa. Com foco nas áreas de educação, cultura, meio ambiente, saúde coletiva, desenvolvimento social, protagonismo e empreendedorismo, o programa reforça o seu objetivo de promover a prosperidade e o bem-estar coletivo.

Fundo Social 2024 Sicredi Serrana, realizando ações para transformar realidades. A relação completa dos projetos contemplados está disponível na página do programa. Para conferir, acesse por meio do QR Code abaixo:



Esporte

Brasil inicia Jogos Paralímpicos em busca de campanha histórica

O Comitê Paralímpico Brasileiro enviou para a capital francesa a maior delegação brasileira da história da competição

Lucas Marques

O Brasil iniciou na quarta-feira, 28/08, a disputa dos Jogos Paralímpicos de Paris (França) com a meta de realizar a campanha mais vitoriosa de sua história. Para isto, o Comitê Paralímpico Brasileiro (CPB) enviou para a capital francesa a maior delegação brasileira da história da competição: o total de 280 atletas, sendo 255 com deficiência, 19 atletas guia (18 para o atletismo e 1 para o triatlo), três calheiros da bocha, dois goleiros do futebol de cegos e um timoneiro do remo.

"Temos, no nosso plano estratégico, formulado em 2017, a meta de conquistar entre 70 e 90 medalhas e de ficar entre os oito primeiros. Mas a nossa real expectativa é de que o Brasil possa fazer em Paris a melhor campanha de todos os tempos", declarou o presidente do CPB, Mizael Conrado, sobre a expectativa de campanha do Brasil nos Jogos de Paris, que serão realizados até dia 08 de setembro.

O objetivo é ultrapassar as campanhas dos Jogos do Rio (2016) e de Tóquio (2020), nos quais, em cada, o Brasil conquistou o total de 72 medalhas. Porém, foi no Japão que o país estabeleceu o recorde de ouros, 22, superando a marca dos Jogos de Londres (2012), quando 21 brasileiros subiram ao lugar mais alto do pódio. Em 2016 foram conquistados 14 ouros.

E as possibilidades de cumprir uma campanha inesquecível na capital francesa serão inúmeras, pois o Brasil estará representado em 20 das 22 modalidades: atletismo, badminton, bocha, canoagem, ciclismo, esgrima em cadeira de rodas, futebol de cegos, goalball, hipismo, halterofilismo, judô, natação, remo, tênis em cadeira de rodas, taekwondo, tênis de mesa, tiro com arco, tiro esportivo, triatlo e vôlei sentado. Só não haverá brasileiros no basquete em cadeira de rodas e no rúgbi em cadeira de rodas.

MEDALHA 400

Na história dos Jogos Paralímpicos, que teve sua primeira edição em Roma (1960), o Brasil tem um total de 373 medalhas (109 ouros, 132 pratas e 132 bronzes). Assim, faltam 27 pódios para a conquista de número 400.

DESTAQUE

Quinze atletas brasileiros irão representar o país no tênis de mesa nas Paraolimpíadas. O tênis de mesa paralímpico é praticado



Alê Cabral/CP

por atletas com paralisia cerebral, amputados, cadeirantes e pessoas com deficiência intelectual. São 11 classes. De 1 a 5 para cadeirantes. De seis a 10, para "andantes". Nos dois casos, vale a regra: quanto menor o número da classe, maior a restrição de mobilidade. A classe 11 é para andantes com deficiência intelectual. Em Paris, há 31 eventos com medalhas.

São poucas as adaptações do tênis de mesa paralímpico em relação ao olímpico. O saque precisa sair pela linha de fundo do adversário nas disputas individuais. Nas duplas, em vez de os jogadores rebaterem alternadamente a bola, qualquer um dos dois pode rebater.

Até hoje, na história da modalidade em Jogos Paralímpicos, o Brasil conquistou oito medalhas. São três pratas e cinco bronzes.

Envelhecemos como vivemos

O aumento da proporção de idosos na população é um fenômeno mundial tão profundo que muitos chamam de "revolução demográfica". No último meio século, a expectativa de vida aumentou em cerca de 20 anos. Se considerarmos os últimos dois séculos, ela quase dobrou.

O número de idosos no planeta jamais foi tão grande em toda história. A maioria deles concentrada no continente europeu. O fenômeno do envelhecimento populacional global está transformando diversos aspectos na sociedade.

O envelhecimento traz consigo mudanças que geralmente são difíceis de serem aceitas por quem passa pelo processo. O envelhecimento ocorre de forma universal, mas a forma de envelhecer é individual.

As mudanças que ocorrem durante o desenvolvimento do processo de envelhecimento são sentidas de modo particular por cada pessoa. As adaptações podem ocorrer de forma adequada, saudável ou patológica, tudo depende da história anterior.

Quando o idoso se pergunta de que forma pode ser útil, ou o que pode ainda esperar da vida, ou como pode viver, ele já se sente perdendo a sua própria identidade.

Psicologicamente, a velhice é descrita como uma etapa da vida capaz de provocar depressão, sensibilidade às doenças, regressão, sinais de retraimento e ansiedade frente ao desconhecido e à própria velhice.

A consciência do tempo pas-

sado é implacável, pois coloca em cheque todo um passado e suas realizações, um presente com o tempo com o qual não sabe lidar, não planejou ter e um futuro impreciso e desconcertante, principalmente pela ideia da morte e suas representações.

A psicologia propõe desmistificar, resignificar e elaborar todos os medos dessa etapa para que haja o enfrentamento dela e não a negação.

Atingir a idade madura significa o início de uma nova etapa da vida, que se bem preparada e estimulada, pode ser promissora em termos de realizações de projetos, planos e sonhos que foram adiados e que, se o idoso considerar o seu potencial de experiência e sabedoria acumuladas, terá grandes benefícios.

A velhice é uma etapa natural do ser humano. Para envelhecer com dignidade é fundamental aceitar a própria realidade, tirando proveito de tudo o que ela oferece.

William Camargo



Andreza Lazzarotto
Psicóloga clínica | CRP 07/37129
Especializando em Psicogerontologia



Milagre

Cachorro é resgatado após mais de duas semanas perdido na Serra

Apelidado de 'Caramelo', o animal enfrentou frio e chuva, além de vento forte, mas resistiu e foi adotado por um soldado que ajudou no resgate



CBMRS

O Instituto Chico Mendes de Conservação da Biodiversidade (ICMBio) realizou o resgate de um cachorro, apelidado de 'Caramelo', que estava perdido há mais de duas semanas no Cânion Fortaleza, localizado no Parque Nacional da Serra Geral, em Cambará do Sul, na Serra Gaúcha. O resgate do animal foi feito em parceria com o Corpo de Bombeiros Militar do Rio Grande do Sul (CBMRS) e equipe da Urbia Cânions Verdes.

Os primeiros sinais da presença do cão na região surgiram através de latidos ouvidos por visitantes e funcionários da concessionária Urbia Cânions Verdes, responsável pela gestão do uso público do parque. Contudo, a localização exata de Caramelo era incerta devido ao eco e aos ventos, o que impediu a identificação precisa de onde ele poderia estar.

Apesar dos latidos persistentes, nenhum proprietário procurou

o Parque para relatar o desaparecimento de um cachorro na área. Somente na quinta-feira, 22/08, quando funcionários da Urbia conseguiram capturar, com o uso de um drone, uma imagem de Caramelo vivo, 30 metros abaixo da borda do cânion, foi possível determinar sua localização exata. O Instituto Chico Mendes acionou o CBMRS, com quem organizou uma operação de resgate no dia seguinte, 23 de agosto.

O resgate de Caramelo foi desafiador devido às condições adversas enfrentadas pelo animal. Durante as duas semanas em que esteve perdido, ele enfrentou temperaturas que chegaram a -2°C, com a sensação térmica sendo ainda mais baixa, alcançando -18°C devido aos fortes ventos. Além do frio intenso, o cão passou dias sem alimentação adequada, o que tornou sua sobrevivência um "verdadeiro milagre".

Os bombeiros acessaram o penhasco utilizando cordas de salvamento e técnica de rapel. Os

cânions têm cerca de 1.020 metros de altura e o Caramelo foi içado com o uso de polias. Após ser resgatado, Caramelo foi levado para atendimento veterinário. Segundo a veterinária Martha Becker, responsável pelo primeiro atendimento, o cão estava anêmico, desidratado e com uma pequena lesão na cabeça, mas, surpreendentemente, não apresentava fraturas.

Para o final feliz da história, após o atendimento com a veterinária, o cão foi adotado pelo capitão Sanhudo, que coordenou a operação.

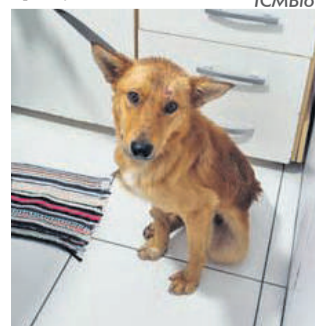

ICMBio

Seja a **diferença** que você quer para o **Rio Grande do Sul**



Economia Circular e Cidades Resilientes

25 a 27 de setembro | Nova Prata | RS

WWW.CONEXAO8.COM.BR

Conecte-se com líderes inovadores que estarão moldando o futuro sustentável do Rio Grande do Sul

PROGRAMAÇÃO

completa no www.conexao8.com.br

TEMAS POR DIA:

DIA 25.09 | QUARTA-FEIRA | 14h ÀS 18h30

GOVERNANÇA E POLÍTICAS PÚBLICAS
OS IMPACTOS DA GOVERNANÇA EM
DESASTRES AMBIENTAIS

DIA 26.09 | QUINTA-FEIRA | 08h30 ÀS 18h

DESENVOLVIMENTO TERRITORIAL
PARA POTENCIALIZAÇÃO DAS PESSOAS
QUE FAZEM ACONTECER

DIA 27.09 | SEXTA-FEIRA | 08h30 ÀS 18h

CIDADES RESILIENTES
MODELOS DE CIDADES RESILIENTES
E GESTÃO DE CRISES

CONHEÇA NOSSOS PALESTRANTES E MEDIADORES CONFIRMADOS!

- Fábio Gandour
- Fabício Soler
- Marcelo Dutra Da Silva
- Clódís De Oliveira
- Andrades Filho
- Marcelo Vivacqua
- Mariangela Luckmann
- Grazi Carvalho
- Cleber Renato Zortea
- Paulo Cruz Filho
- Tiago Guerra
- Carolina Tarasuk
- Filipe Toledo
- Fátima Langbeck
- Vânia Elisabete Schneider
- Francisco Bernabeu
- Priscila Pacheco Mariani
- Mateus Giovanoni Trojan
- Fernando Silva Bernardes
- Eduardo Assmann
- Kadmo Côrtes Silva
- Anibal Wanderley
- Marçal Paim Da Rocha
- Juliano Rodrigues Gimenez
- Neide Pessin
- José Eduardo Monteiro
- Guilherme Pasin
- Alexandro Cagliari



GARANTA JÁ SEU INGRESSO!

Adquira o seu pelo

Simpla

Siga-nos nas redes sociais:   

Programação sujeita a alterações. Não jogue este em vias públicas. Respeite o meio ambiente!

<p>idealização</p>  	<p>realização</p> 	<p>parceria estratégica</p> 	<p>apoio</p>      
<p>patrocínio</p>     			

Cruzadas

PALAVRAS CRUZADAS DIRETAS

www.coquetel.com.br © Revistas COQUETEL

Duas sobremesas geladas imovel	Traidor (pop.) Videira	Que escreve com a mão direita	Presença; alerta	Em lugar posterior	(?) Bush, ex-presidente dos EUA
Oposto do "aplausos"		Serve de depósito na casa			
Vencer no jogo		80			Maquiagem; trama
			Cair; desabar		
Chamar para si	Tronco do corpo humano				Expressão de nojo
Vogais de "pele"			Que pertence a ela	Região fértil no deserto	Nascida na Bahia
Animal do aquário					
Magnífica; imponente		Tratamento com analista			
Hiato de "real"		Vegetação do pasto			
Parle gordurosa do leite	Pó branco para calar	Peça do assoalho		Sem, em espanhol	
			Dispara (a arma)	Bobas; ingênuas	
Outro nome da anta				Sufixo presente em "saborosa"	Pequeno círculo em tecido
Carro (inf.)				(?) - pago, o celular sem conta mensal	O disco de vinil
Sequência de algarismos					
Alusão Azevedo: escreveu "O Cortiço"	João (?), capital da Paraíba				

BANCO. 3/poá — torso. 6/groge — trair. 9/numeração. 1

SEUS PASSATEMPOS PREFERIDOS SEM SAIR DE CASA

#FaçaCoquetel @editorescoquetel @coquetel

ASSINE AGORA! www.coquetel.com.br

Solução

V	O	S	S	E	J	V	V
O	V	J	V	H	E	W	N
d	J	T	d	I	B	I	B
V	S	O	H	I	d	V	L
V	H	I	V	V	V	N	
N	I	S	T	V	O	T	
V	i	d	V	H	E	L	V
V	S	O	I	O	N	V	H
B	N	N	E	X	I	E	d
O	S	H	O	L	E	E	
E	C	V	H	I	V	H	L
g	H	V	I	O	H	E	A
O	V	I	O	S	V	L	V
E	O	V	O	E	I	B	O
g							S

Show Zé Neto e Cristiano cancelado

O show da dupla **Zé Neto e Cristiano em Bento Gonçalves**, que estava agendado para o dia 23 de novembro, foi **cancelado**. O cancelamento ocorre em função do afastamento do cantor Zé Neto por um período de 90 dias, devido a um tratamento de saúde.

Em comunicado oficial, a equipe Zé Neto & Cristiano informou, em 22 de agosto de 2024, que Zé Neto será submetido a um tratamento para depressão e síndrome aguda do pânico, o que resultou na suspensão da agenda da dupla pelos próximos três meses.

"Estamos todos em oração pela plena recuperação de nosso

Zé Neto. Agradecemos o carinho e compreensão de todos!", declarou a equipe.

REEMBOLSO

Os fãs que adquiriram ingressos através de pagamento via **CARTÃO** ou **PIX**, tanto pelo site quanto em pontos de venda, devem solicitar o reembolso pelo site **ingressosa.com**, no chat, ou pelo e-mail **support@ingressosa.zendesk.com**.

Para aqueles que efetuaram a compra com pagamento em **DINHEIRO** nos pontos de venda físicos, o reembolso poderá ser realizado **diretamente no local de compra**, mediante apresentação do ingresso físico.

Divulgação



Sete Erros | Respostas no final da página

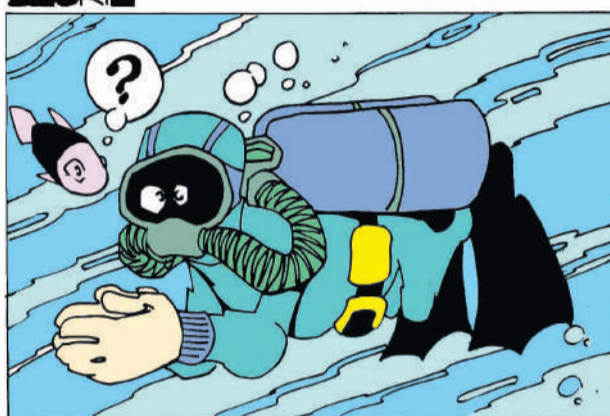
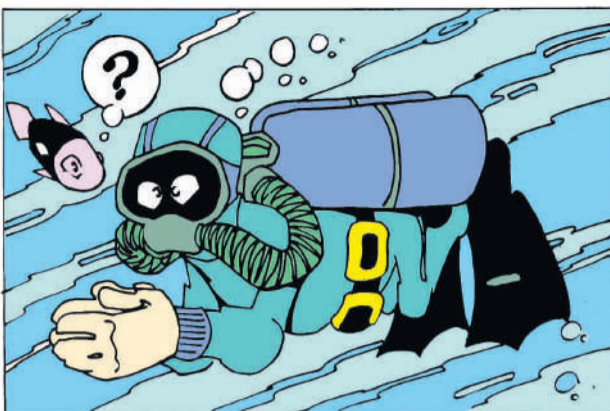

Cinema - 30/08 a 04/09

SHOPPING BENTO

Divertida Mente 2
13h40 - 2D Dublado (quarta) | 16h - 2D Dublado (sexta, domingo, terça)

Meu Malvado Favorito 4
13h40 - 2D Dublado (sexta, domingo, terça) | 16h - 2D Dublado (segunda, quarta)

É Assim Que Acaba
18h15 - 2D Dublado (sexta, terça) | 18h15 - 2D Legendado (domingo) | 21h - 2D Dublado (segunda, qua.)

Deadpool e Wolverine
18h15 - 2D Dublado (segunda, quarta)

21h - 2D Dublado (sexta, domingo) | 21h - 2D Legendado (terça)

Harry Potter e a Pedra Filosofal
13h40 - 3D Dublado (sábado)

Harry Potter e a Câmara Secreta
17h - 2D Dublado (sábado)

Harry Potter e o Prisioneiro de Azkaban
20h30 - 2D Dublado (sábado)

Pets em Ação!
13h40 - 2D Dublado | 16h - 2D Dublado

Alien - Romulus
18h15 - 2D Dublado (domingo, segunda, quarta) | 18h15 - 2D Legendado (sexta, terça)

21h - 2D Dublado (sexta, segunda, terça, quarta) | 21h - 2D Legendado (domingo)

É Assim Que Acaba
21h10 - 2D Dublado (sábado)

Harry Potter e a Câmara Secreta
18h15 - 2D Legendado (sábado)

L'AMÉRICA SHOPPING

Pets em Ação!
13h40 - 2D Dublado (sexta, sábado, domingo, terça, quarta)

16h - 2D Dublado (sexta, sábado, domingo, terça, quarta)

É Assim Que Acaba
18h15 - 2D Dublado (sexta, domingo, quarta)

18h15 - 2D Legendado (sábado, terça)

21h - 2D Dublado (quinta, domingo, terça, quarta) | 21h - 2D Legendado (sexta)

Harry Potter e o Prisioneiro de Azkaban
21h - 2D Dublado (sábado)

Meu Malvado Favorito 4
13h40 - 2D Dublado (domingo, quarta)

16h - 2D Dublado (sexta, terça)

Divertida Mente 2
13h40 - 2D Dublado (sexta, terça)

16h - 2D Dublado (domingo, qua.)

Deadpool e Wolverine
18h15 - 2D Dublado (sexta, terça)

21h - 2D Dublado (quarta) | 21h - 2D Legendado (domingo)

Alien - Romulus
18h15 - 2D Dublado (domingo) | 18h15 - 2D Legendado (quarta)

21h - 2D Dublado (sexta, terça)

Harry Potter e a Câmara Secreta
13h40 - 2D Dublado (sábado)

Harry Potter e o Prisioneiro de Azkaban
17h - 2D Dublado (sábado)

Harry Potter e a Pedra Filosofal
20h30 - 3D Dublado (sábado)



"Pets em Ação" é a principal estreia da semana nos cinemas de Bento.

Expediente

Circulação: semanal, às sextas-feiras
Endereço: rua 13 de Maio, 877/602 (L'América Shopping), bairro São Bento, Bento Gonçalves
WhatsApp: (54) 3454-1015
Tiragem: 10.000 exemplares
Direção: Diogo Zanetti
Jornalismo: Lucas Marques

Acompanhe on-line:
www.serranossa.com.br
Facebook: SERRANOSSA
Instagram: jornalserranossa
Twitter: serranossa
TikTok: jornalserranossa

E-mails de contato:
redacao@serranossa.com.br
comercial@serranossa.com.br



Obituário

Falecidos entre 21/08 e 27/08

21 DE AGOSTO
VANIUS FORESTI, 58 ANOS, AGRICULTOR APOSENTADO, NATURAL DE BENTO GONÇALVES, MORADOR DE PINTO BANDEIRA

22 DE AGOSTO
DAIANE CARLA PERCEGONI POLONI, 48 ANOS, SECRETÁRIA, NATURAL DE FARROUPILHA, MORADORA DE BENTO GONÇALVES

HENRIQUE LONGHI, 80 ANOS, FRENTISTA APOSENTADO, NATURAL E MORADOR DE BENTO GONÇALVES

BERNARDETE MARIA ZIGER, 65 ANOS, AGRICULTORA APOSENTADA, NATURAL DE BENTO GONÇALVES, MORADORA DE SANTA TEREZA

SILMAR PAULO FRIEDRICH, 64 ANOS, AGRICULTOR APOSENTADO, NATURAL DE RESTINGA SÊCA, MORADOR DE BENTO GONÇALVES

MAICON CÉSAR CAVALLI, 41 ANOS, MOTORISTA, NATURAL E MORADOR DE BENTO GONÇALVES

23 DE AGOSTO
AOSTIL ANTONICO SARTOR, 92 ANOS, EMPRESÁRIO APOSENTADO, NATURAL DE FARROUPILHA, MORADOR DE BENTO GONÇALVES

LUCIA MEREDYK SOTORRIVA, 70 ANOS, AGRICULTORA APOSENTADA, NATURAL DE PLANALTO, MORADORA DE BENTO GONÇALVES

JOSUÉ FABIANO SCHNEIDER, 26 ANOS, MOTOBOY, NATURAL E MORADOR DE BENTO GONÇALVES

24 DE AGOSTO
JAIR RIBEIRO, 48 ANOS,

AUXILIAR DE SERVIÇOS GERAIS, NATURAL DE TENENTE PORTELA, MORADOR DE BENTO GONÇALVES

25 DE AGOSTO
CLAUDINA GOSTENSKI, 77 ANOS, AGRICULTORA APOSENTADA, NATURAL DE ÁUREA, MORADOR DE BENTO GONÇALVES

26 DE AGOSTO
DIRCEU LUIZ CHOINOSKI, 50 ANOS, AUTÔNOMO, NATURAL DE ALPESTRE, MORADOR DE BENTO GONÇALVES

MANOEL CARVALHO, 83 ANOS, MOTORISTA/AGRICULTOR APOSENTADO, NATURAL DE ARROIO DOS RATOS, MORADOR DE BENTO GONÇALVES

AQUILINO CAINELLI, 93 ANOS, APOSENTADO, NATURAL E MORADOR DE BENTO GONÇALVES

NELSON LONGO, 67 ANOS, FUNCIONÁRIO PÚBLICO MUNICIPAL APOSENTADO, NATURAL DE BENTO GONÇALVES, MORADOR DE PINTO BANDEIRA

IRIS PIERINA RAZZERA MENEGOTTO, 90 ANOS, DO LAR APOSENTADA, NATURAL DE CAXIAS DO SUL, MORADORA DE BENTO GONÇALVES

JANETE MARIA SIMÕES DE LIMA, 62 ANOS, DO LAR, NATURAL DE MONTE CASTELO (SC), MORADORA DE BENTO GONÇALVES

27 DE AGOSTO
LOURDES JOANNA TURRA, 86 ANOS, APOSENTADA, NATURAL DE CAXIAS DO SUL, MORADORA DE BENTO GONÇALVES

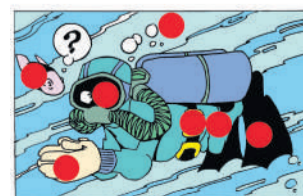
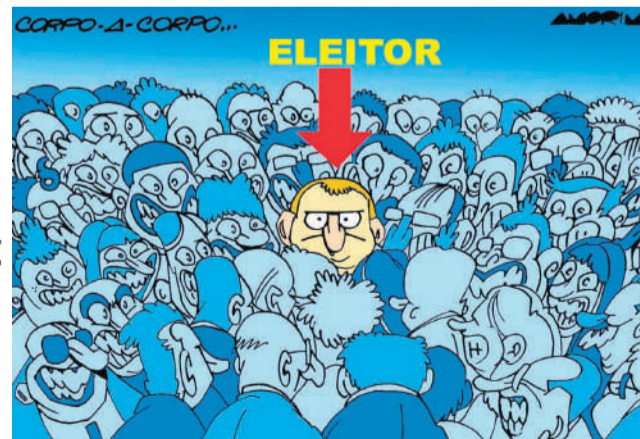

Garibaldi

Vinícola apresenta espumantes para embalar o brinde dos noivos em feira

Marca participou da Expocasório, em Minas Gerais, levando destaques de seu portfólio borbulhante

O brinde do casamento é um dos momentos mais emocionantes da cerimônia – e para que ele ocorra no melhor estilo, a Cooperativa Vinícola Garibaldi apresentou os destaques de seu portfólio de rótulos borbulhantes na Expocasório, feira especializada em festas que ocorreu de 23 a 25 de agosto em Minas Gerais.

Os visitantes do encontro conheceram alguns dos principais espumantes da marca, com repertório para atender às mais diversas preferências: de produtos consagrados internacionalmente a outros pioneiros no mercado nacional, passando, também, por opções sem álcool. Carro-chefe da marca, os espumantes chegam a cerca de 25 rótulos e respondem por aproximadamente 45% do faturamento da Cooperativa Vinícola Garibaldi.

Campeão de vendas, o Espumante Garibaldi Moscatel é, também, o mais premiado produto da história da Cooperativa Vinícola Garibaldi – entre os títulos, está o de melhor espumante do Cone Sul, conferido pelo Catad'Or World Wine Awards em 2021 e em 2018 –

Fotos: Augusto Tomasi e Philogus



Espumante Garibaldi Prosecco Rosé Brut, 1º Prosecco Rosé do Brasil

e aparece como um dos clássicos na hora de celebrar bodas. A bebida, elaborada pelo método Asti, exibe propriedades aromáticas e qualidades em que a jovialidade e o frescor se pronunciam, assim como sua coloração clara e ótima formação de perlage. A bebida também está disponível na versão rosé.

Aos pombinhos que gostam de novidades, a marca apresentou o Espumante Garibaldi Prosecco Rosé Brut, primeiro Prosecco Rosé do Brasil, que carrega em sua composição até 5% de uvas Pinot Noir, garantindo-lhe o aspecto delicado dos rosés e perfil aromático mais complexo.

Outra dica é a versão descontraída desse produto, o Espumante Garibaldi Prosecco Rosé Sweet, que pode compor com facilidade os mais diferentes perfis de festa, harmonizando com frutas, canapés, petiscos, saladas, carnes brancas e

pratos leves em geral. Por seu caráter doce, também pode combinar com sobremesas.

Para aqueles que não podem ou não desejam consumir bebidas alcólicas, a Cooperativa Vinícola Garibaldi trouxe alternativas inteligentes a fim de incluí-los no alegre momento do brinde. Atenta ao crescente consumo de produtos sem álcool, especialmente entre os jovens, a cooperativa apresentou o inédito espumante Garibaldi Prosecco Zero Álcool, primeiro do gênero no país. Elaborado a partir do suco da uva Prosecco, ele tem o gás carbônico presente na bebida adicionado lentamente, em autoclave (tanque de inox), já que não passa pelo processo de fermentação – motivo pelo qual resulta numa bebida desprovida de álcool.

Na Expocasório, a Cooperativa Vinícola Garibaldi também divulgou os atrativos do município reconhecido por ser a Capital Nacional do Espumante como destino romântico para brindar o amor do casal durante a lua de mel.



O clássico Garibaldi Moscatel

41ª Expoagas: superação e sucesso

Fotos: Larry Silva



O presidente da AGAS, Antônio Cesa Longo

Três meses após as enchentes históricas que assolaram municípios, devastaram empresas e ceifaram vidas no Rio Grande do Sul, a **Expoagas 2024 – 41ª Convenção Gaúcha de Supermercados** chegou ao seu final com indicadores que traduzem o espírito de união, retomada e superação que caracteriza esta edição do evento.

Confirmado a menos de 60 dias, após um mutirão capitaneado pela Federação das Indústrias do Estado do Rio Grande do Sul (Fiergs) com a participação de três mil trabalhadores de diferentes segmentos para reconstruir os pavilhões de exposições, dizimados pelas chuvas, o evento encerrou com **mais de 63 mil visitantes e R\$ 704,8 milhões em negócios** concretizados entre compradores e expositores, um crescimento de 8% em relação à edição passada.

Na feira, que começou dia 20 e terminou em 22 de agosto, com o tema “Superação é a nossa marca”, os 496 expositores de produtos, equipamentos e serviços apresentaram cerca de 700 lançamentos, oferecendo condições especiais de pagamentos e realizaram promoções aos clientes. Ao todo, **7,1 mil empresas** participaram da Expoagas 2024 – **77% varejistas**.

Os visitantes são oriundos de todos os estados brasileiros e de outros seis países. “Além dos esforços históricos empreendidos pela Fiergs e pela AGAS para a reconstrução, montagem e organização deste evento em período recorde, enfrentamos gargalos logísticos significativos, sobretudo com a impossibilidade de voos do aeroporto Salgado Filho. Felizmente, o Brasil está imbuído do espírito agregador que trouxemos neste evento, e varejistas de todo o Brasil vieram prestigiar a indústria gaúcha”, ressaltou o presidente da AGAS, Antônio Cesa Longo.

Entre os visitantes, **23% vieram à feira pela primeira vez**, número similar ao das edições anteriores. “Isso mostra a renovação natural do varejo supermercadista, que emprega 151 mil pessoas no Estado e é porta de entrada para o primeiro emprego de muitas pessoas. O controle da rotatividade de pessoal é um gargalo do setor, mas saudamos a possibilidade de oferecermos as oportunidades da Expoagas 2024 a novos visitantes”, concluiu Longo.

A **Expoagas 2025** já tem data marcada: ocorrerá de **19 a 21 de agosto** do próximo ano, no Centro de Eventos Fiergs, em Porto Alegre. “Estamos com 90% dos estandes comercializados, mas vamos criar outras áreas de exposição para contemplar um número maior de fornecedores da indústria gaúcha”, adiantou Longo.

Anos de sucesso

Grupo Bertolini, de Bento Gonçalves, completa 55 anos de história

Divulgação

Fundado em agosto de 1969, o grupo construiu um legado sólido nos setores de móveis, metalurgia, logística e sistemas de armazenagem

Com sede em Bento Gonçalves, na Serra Gaúcha, o Grupo Bertolini celebra 55 anos de uma trajetória marcada por inovação, crescimento e diversificação. Fundado em agosto de 1969, o grupo construiu um legado sólido nos setores de móveis, metalurgia, logística e sistemas de armazenagem, tornando-se uma referência no mercado nacional e internacional.

As comemorações começaram no dia 23 de agosto, na matriz em Bento Gonçalves, onde colaboradores e convidados participaram de uma confraternização e visita às instalações. No dia 30, as celebrações ocorrem nas unidades de Colatina (ES), que recentemente completou dez anos, e Cabo de Santo Agostinho (PE). As festividades também serão estendidas às unidades internacionais, reforçando a presença global da empresa.

Com uma receita de aproximadamente R\$ 700 milhões em 2023, o grupo projeta um crescimento de 15% para este ano, ultrapassando

a marca de R\$ 800 milhões. Este desempenho é resultado de uma estratégia de constante evolução, que inclui a modernização de processos, expansão de mercados e o fortalecimento de suas seis marcas de negócios.

O Grupo Bertolini está consolidado com as marcas Bertolini Móveis, Bertolini Sistemas de Armazenagem, Euviva Móveis Planejados, Logber Logística, Bertolini Tubos e Save Space.

Atualmente, está presente no Brasil com unidades produtivas e escritórios em Bento Gonçalves, Colatina (ES), Cabo de Santo Agostinho (PE). Além disso, atuando no exterior, com unidades de negócio nos Estados Unidos, México e Colômbia.

LEGADO E VISÃO DE FUTURO

Para o CEO da Bertolini, Evandro Boscardin, a longevidade da empresa é fruto da combinação entre a preservação dos valores fundadores e a adaptação às novas demandas do mercado. “Nosso compromisso é preservar o legado da família Bertolini, mantendo vivos os princípios que nos guiam, enquanto olhamos para o futuro, nos adaptando às exigências dos clientes”, afirma Boscardin, também destacando a importância do investimento no desenvolvimento de pessoas como peça-chave para garantir a sustentabilidade dos negócios.

Os fundadores Antonio e Henrique Bertolini refletem sobre a



importância dessa marca histórica. Antonio, com otimismo, afirma que é gratificante ver uma empresa familiar chegar aos 55 anos e, mais ainda, planejar para as futuras gerações. “Nossa governança trabalha para assegurar essa perpetuidade, sempre com visão de futuro”.

Já Henrique Bertolini destaca a continuidade familiar como um dos pilares para o sucesso contínuo. “É muito satisfatório ver a segunda geração da família à frente dos negócios, garantindo que a empresa siga crescendo e inovando”.

NÚMEROS E IMPACTO

- Faturamento de aproximadamente R\$ 700 milhões em 2023, com projeção de crescimento de 15% para 2024;
- Mais de 1,1 mil empregados diretos;
- Mais de 120 mil metros quadrados de área construída;
- Exportações para mais de 25 países;
- Manufatura mensal de mais de 500 toneladas de chapas de madeira reflorestadas e 4,2 mil toneladas de aço.

CNPJ Candidato: 56.631.512/0001-00 | CNPJ: 06.124.766/0001-00 | Valor: R\$ 1.600,00

Coligação DO JEITO DE BENTO | Federação PSDB-Cidadania, Progressistas, União Brasil e Podemos

Saúde

Show da dupla Zé Neto e Cristiano em BG é cancelado

Cultura | 14

Previsão do tempo

Fonte: Climatempo (<https://www.climatempo.com.br>)



Sol com algumas nuvens. Não chove.



Sol com aumento de nuvens ao longo do dia. À noite ocorrem pancadas de chuva.



Chuvoso durante o dia e à noite.

Paris 2024

Jogos Paralímpicos iniciam e Brasil sonha com recordes em diversas categorias

Alê Cabral/CPB



Geral | 12

Sucesso

Grupo Bertolini completa 55 anos de história em 2024

Com uma receita de aproximadamente R\$ 700 milhões em 2023, o grupo projeta um crescimento de 15% para este ano

Negócios | 15

Ensino

Miniempresa do IFRS é reconhecida em premiação estadual

Educação | 11

Plano SAFRA 
24|25

Não são só recursos para uma safra.
É parceria para você prosperar.

Você pode contar com **linhas de crédito** para incentivar seu crescimento e **seguros** para proteger sua produção e seu patrimônio, além de outras **soluções especiais** para o trabalho no campo.

Saiba mais em sicredi.com.br



SAC - 0800 724 7220
Deficientes Auditivos ou de Fala - 0800 724 0525
Ouvidoria - 0800 646 2519

