

Alívio

Após mais de 10 dias internado à força, idoso sequestrado em Bento volta para casa

Reprodução/Polícia Civil



A enteada de Osmir Rodrigues dos Santos é a principal suspeita de ter arquitetado o sequestro do idoso, que tem 67 anos; a Polícia Civil o resgatou em uma clínica na cidade de Osório

Segurança | 6

Olho na data

Renovação da CNH pode ser feita até dia 17 de setembro

Divulgação



A data vale para aqueles condutores com a Carteira Nacional de Habilitação (CNH) vencida entre 19 de abril e 18 de agosto; houve prazos suspensos devido às enchentes

Trânsito | 11

Acessibilidade

Bocha paralímpica ganha espaço nos jogos do IFRS em BG

Divulgação/IFRS



“Eu me sentia muito limitado e desanimado. A partir do momento que comecei a estudar e treinar a bocha, minha qualidade de vida melhorou”, explica atleta

Esporte | 3



DIOGO AMARILDO PREFEITO
45
VICE
Do jeito de Bento!

Coligação DO JEITO DE BENTO | Federação PSDB-Cidadania, Progressistas, União Brasil e Podemos
A PEDIDO | CNPJ Candidato: 56.631.512/0001-00 | CNPJ Jomal: 06.121.766/0001-00 | Valor: R\$ 3.000

Gaúchos rentáveis

Tradicionalismo do RS movimentou R\$ 4,5 bilhões na economia

Economia | 8

Qual a sua opinião?

Azar ou sorte? Os significados da data "Sexta-feira 13"

Geral | 15

Rio das Antas

A situação das usinas após as cheias na Serra

Geral | 11

Validade: 13/9/2024, enquanto durarem os estoques. Fotos ilustrativas

Só Hoje ANIVERSÁRIO 54 ANOS

super apolo AQUI VOCÊ É DE CASA

Papel hig. Bianco 30m F.D c/40un. **39,60** cada

Bianco FOLHA DUA

29,90 Patinho bovino pedaço kg

0,99 Nesta embalagem o rolo sai por

Parceria com a Sicredi

Novas e modernas placas no Vale dos Vinhedos

Naiára Martini



O visitante que percorrer o Vale dos Vinhedos verá uma sinalização completamente renovada, facilitando a identificação dos pontos da rota turística e seus empreendimentos. Em parceria com a Sicredi Serrana e a Icatu Coopera, a Associação dos Produtores de Vinhos Finos do Vale dos Vinhedos (Aprovale) viabilizou a instalação de uma comunicação visual revitalizada. No total, são 100 peças de sinalização aplicadas ao longo da rota.

A sinalização contempla três mapas gigantes, que indicam todos os empreendimentos da rota e possuem um QR CODE que leva ao site do Vale dos Vinhedos. Essas comunicações estão instaladas em cada acesso ao Vale dos Vinhedos: o principal; pela RS-444; o que é feito pela rua Basílio Zorzi; e naquele que fica próximo da entrada para Monte Belo do Sul. Para facilitar ainda mais o passeio de quem visita a rota há, também, 15 placas de estrada, instaladas em bifurcações e vias secundárias, ajudando o turista a localizar as empresas e caminhos a seguir.

“Na condição de principal destino enoturístico do Brasil, o Vale dos Vinhedos precisa investir de forma permanente em melhorias para garantir experiências de excelência aos visitantes. Somados ao trabalho diferenciado feito pelos próprios estabelecimentos do roteiro, esforços como esse ajudam de forma significativa a impulsionar o turismo na região, fomentando a geração de negócios e estimulando o empreendedorismo local”, avalia Ronaldo Zorzi, presidente da Aprovale.

Com esse olhar de desenvolvimento continuado, a Sicredi Serrana RS/ES vem colaborando ativamente com ações em prol do trade. “Estamos profundamente comprometidos em promover o turismo local, aproveitando as belezas naturais e a hospitalidade da nossa região para fortalecer o setor de maneira profissional e sustentável. Acreditamos que o turismo é uma força motriz para o desenvolvimento econômico e social das nossas comunidades”, diz Marcos André Balbinot, presidente da Sicredi Serrana RS/ES.

Pelas crianças

Evento de luta contra o câncer infantil

O “Águias e Leões na Praça” ocorre neste sábado, 14/09, no bairro Planalto, em Bento Gonçalves

Ocorre neste sábado, 14 de setembro, das 13h às 17h, na Praça Achyles Mincarone (Igreja Redonda), na Planalto, o evento Águias e Leões na Praça. O evento é uma realização do Circolo Trentino di Bento Gonçalves e LEO Clube Bento Gonçalves, com apoio do Instituto do Câncer Infantil de Porto Alegre e Trentini Nel Mondo.

A atividade tem como objetivo a conscientização sobre

o câncer infantil. Os fundos arrecadados com a venda de comidas durante o evento serão integralmente destinados ao Instituto do Câncer Infantil. Haverá música, apresentações artísticas, brinquedos para as crianças e venda de comida em prol da causa.

O dinheiro para a realização do evento vem de um projeto financiado pela Trentini Nel Mondo, de Trento, na Itália.

O câncer é uma doença silenciosa que, se não descoberto cedo, pode dificultar a conclusão do tratamento. Atualmente, é a principal causa de mortes infantis no mundo - cerca de 300 mil novos casos ao ano. Mais informações nas páginas do Instagram @circolotrentino.bento e @leoclubebg.

Guilherme de Faveri



Diversão

Festival de Balonismo encanta céu de Bento

Divulgação



PROGRAMAÇÃO COMPLETA 13 DE SETEMBRO

15h - Abertura
16h - Voo livre
16h - Voos nos bairros São Roque (6º BCOM), Borgo (Campo São Paulo), Juventude (Campo Estádio da Montanha) e Fátima (Campo do Fátima)

18h - Show Beto e Tobias e convidados na Fundaparque

19h - Carreata com fogos (Centro-Fundaparque)

19h30 - Night Glow
20h - Show Butiá Pockets

21h - Acústicos e Valvados
14 DE SETEMBRO

06h30 - Voo competitivo
12h - Abertura

14h30 - Show Pâmela Machado
16h - Voo competitivo

17h30 - Show Louca Vontade
19h30 - Carreata de fogos

(Centro-Fundaparque)
20h - Night Glow
20h30 - Show Pandora

15 DE SETEMBRO
06h - Voo competitivo
12h - Abertura

13h - Show Acústica Rock
14h30 - Voo cativo

15h - Show Balada da Tati
16h - Voo competitivo

18h - Show Cachorro Grande

Iniciou na quinta-feira, 12/09, a 6ª edição do Festival de Balonismo de Bento Gonçalves. O evento vai até domingo, 15 de setembro, e terá um mix de atrações culturais. Já tradicional na cidade, o festival contará com shows, ampla gastronomia e voos competitivos por todo o município. Em caso de chuva, o espetáculo com os balões será transferido, mas os shows e demais atrações na Fundaparque seguirão normalmente.

Em 2024, o Festival de Balonismo de Bento Gonçalves reunirá 12 pilotos, 12 balões convencionais e 3 balões especiais (em formato de personagens animados, que ficarão ancorados na Fundaparque), além de uma variedade de atrações artísticas e gastronômicas. Haverá também voos competitivos e o famoso Night Glow, quando balões de diferentes formatos e tamanhos são iluminados, criando um espetáculo com o voo cativo (balões inflados e ancorados em solo).

VOOS LIVRES

Neste ano, os voos livres acontecem novamente, saindo de quatro bairros, com o objetivo de integrar as comunidades locais. Os voos ocorrerão nesta sexta-feira, 13 de setembro, a partir das 16h, nos bairros São Roque (6º BCOM), Borgo (Campo do São Paulo), Juventude (Campo Estádio da Montanha) e Fátima (Campo do Fátima, ao lado da EMEF Liete Tesser Pozza).

Fruteira São Roque

Av. São Roque, 455
Fone: (54) 3451-1370

A sua frutalral

ABERTA TODOS OS DIAS
SEM FECHAR AO MEIO-DIA

<p>Coxão de Dentro Bovino (em bife)</p> <p>36,90 /kg</p>	<p>Tatu ou Lagarto Bovino (em pedaço)</p> <p>29,90 /kg</p>	<p>Pernil Suíno</p> <p>14,90 /kg</p>	<p>Paleta Bovina Tradicional (com osso)</p> <p>21,90 /kg</p>	<p>Agulha Bovina Tradicional (com osso)</p> <p>21,90 /kg</p>	<p>Coxa e Sobrecoxa de Frango (temperada)</p> <p>11,69 /kg</p>
<p>Salsichão Santa Clara</p> <p>17,99 /kg</p>	<p>Ponta de Peito Bovina (com osso)</p> <p>21,90 /kg</p>	<p>Queijo São Luis (fatiado)</p> <p>40,95 /kg</p>	<p>Presunto Frimesa (fatiado)</p> <p>20,90 /kg</p>	<p>Pizza Seara (460g)</p> <p>13,98 /un</p>	<p>Lentilha Yoki (400g)</p> <p>6,99 /un</p>
<p>Cerveja Eisenbahn Quente (473ml)</p> <p>3,99 /un</p>	<p>Fanta Laranja ou Sprite (2 litros)</p> <p>6,59 /un</p>	<p>Arroz Super Ecco (5kg)</p> <p>26,98 /un</p>	<p>Erva-Mate Vier Nativa (1kg)</p> <p>9,89 /un</p>	<p>Batata para Fritar Bem Brasil (1,5kg)</p> <p>20,69 /un</p>	<p>Vinho Salton Chalise (750ml)</p> <p>9,98 /un</p>
<p>Farinha de Trigo Nordeste (5kg)</p> <p>17,50 /un</p>	<p>Massa com Ovos Domelly (500g)</p> <p>2,99 /un</p>	<p>Detergente Limpol (500ml)</p> <p>1,99 /un</p>	<p>Amaciante Gota Limpa (2 litros)</p> <p>4,98 /un</p>	<p>Papel Higiênico Stylus Folha Dupla (12 rolos 20 metros)</p> <p>9,98 /un</p>	<p>Lava Roupas Líquido Brilhante (3 litros)</p> <p>24,90 /un</p>

Ofertas válidas para sexta-feira 13/09 ou enquanto durarem os estoques.

Quer receber nossas ofertas diariamente? salve nosso contato e envie a mensagem: quero ofertas.

Novo número
9 9656-9853

Em Bento Gonçalves

Demonstração de bocha paralímpica inova na 9ª edição dos jogos do IFRS

Divulgação/IFRS



A 9ª edição dos Jogos do Instituto Federal de Educação, Ciência e Tecnologia do Rio Grande do Sul (IFRS) teve início na segunda-feira, 09/09, no Campus Bento Gonçalves, trazendo uma inovação marcante: a estreia da modalidade paralímpica. A bocha foi o esporte escolhido para demonstrar aos estudantes, servidores e à comunidade a importância da diversidade nas competições esportivas. Os Campi de Caxias do Sul, Canoas e Restinga participaram com oito atletas, que apresentaram a modalidade, ainda sem caráter competitivo nesta primeira edição.

As demonstrações ocorreram no ginásio do Campus Bento Gonçalves. Os atletas buscavam lançar suas bolas de cor (vermelhas e azuis) o mais próximo possível de uma bola branca chamada "bola alvo". O objetivo dos jogadores ou equipes foi posicionar suas bolas mais perto da bola alvo do que as dos colegas, somando pontos conforme a proximidade.

A bocha foi escolhida como esporte de estreia pois, desde 2018, o Campus Caxias do Sul desenvolve projetos de ensino voltados para o estudo e prática da modalidade paralímpica nessa área. Além disso, há registros de atividades semelhantes nos Campi Restinga e Canoas.

A VOZ DE QUEM PARTICIPA

Ivan Rodrigo da Silva, de 30 anos, é tetraplégico há oito anos devido a um acidente. Ele, que é

natural de Caxias do Sul, treina há três meses e descobriu a bocha quando levou sua cadeira de rodas para consertar e foi informado pelo profissional da existência do projeto no Campus. "Eu me sentia muito limitado e desanimado. A partir do momento que comecei a estudar e treinar a bocha, minha qualidade de vida melhorou. Sou outra pessoa, não fico apenas em casa ou na fisioterapia. Saio para treinar e interagir", afirma.

Foram necessárias algumas adaptações para poder jogar, como, por exemplo, o desenvolvimento de uma luva de couro para que ele segure e arremesse as bolas e uma bandeja para segurar e transportar os materiais. "Os recursos foram desenvolvidos por professores e estudantes de variados cursos do Campus. Eles tiraram medidas e realizaram diversos testes até que as ferramentas dessem certo. O IF tem muita acessibilidade, suporte e sempre tem pessoas dispostas a contribuir", ressalta.

"Eu apenas divulgaria mais. Assim como eu estava parado, outras pessoas com deficiência

também devem estar. Gostaria que elas tivessem a mesma oportunidade. Além disso, a bocha é para todo mundo, não só para pessoas com deficiência", disse. Ele finaliza contando que seus planos para o futuro incluem: treinar para competir profissionalmente e estudar para futuramente ingressar em um curso superior do campus.

APRENDIZADO E VIVÊNCIAS

Durante a manhã, os atletas puderam conhecer o espaço de demonstração, realizar treinos, interagir entre si e com os demais participantes. A professora de Educação Física Heloisa Santini, que foi uma das organizadoras e é coordenadora do projeto de ensino "Esporte e Escola: caminhos de educação cidadã", explica que o período de adaptação e reconhecimento do espaço é fundamental para a realização das partidas e desempenho dos atletas, já que há diferenças entre os variados tipos de superfície. Heloisa e alguns bolsistas também aproveitaram a manhã para explicar o esporte para quem estivesse interessado. Os materiais utilizados durante as explicações também são adaptados.

Histórico

O sucesso do Brasil com recordes nos Jogos Paralímpicos de Paris

Alexandre Schneider/CPB



O Brasil ficou no top 5 pela primeira vez na história nos Jogos Paralímpicos, ficando atrás de China, Grã-Bretanha, EUA e Holanda

Lucas Marques

O Brasil encerrou, no último domingo, 08 de setembro, sua participação nos Jogos Paralímpicos de Paris. As medalhas de ouro do sul-mato-grossense Fernando Rufino, e de prata do paraense Igor Tofalini, foram as últimas conquistadas. A dobradinha veio na canoagem, nos 200m VL2 (usa tronco e braços na remada).

Sob qualquer perspectiva, esta é a melhor campanha do Brasil na história dos Jogos Paralímpicos: maior número de ouros e maior quantidade de medalhas, superando em 17 pódios os 72 obtidos em Tóquio 2020 e Rio 2016, e os 22 ouros conquistados no Japão. O Brasil também ficou no top 5 pela primeira vez na história dos Jogos Paralímpicos, ficando atrás de China, Grã-Bretanha, EUA e Holanda.

Para o presidente do Comitê Paralímpico Brasileiro (CPB), Mizael Conrado, o resultado é uma

consequência do planejamento estratégico anunciado em 2017 e de uma mudança de rumo na estratégia da entidade.

"Esse plano foi uma bússola ao longo dos últimos oito anos e nos guiou até aqui. Ele traz a inclusão para o centro do nosso propósito. A gente deixa de fazer a inclusão pela repercussão e passamos a tê-la em nossa missão. Mudamos a lógica do desenvolvimento esportivo. Passamos a ir até as pessoas, criamos o Festival Paralímpico, a Escolinha Paralímpica, o Camping Escolar [que reúne os destaques da Paralimpíada Escolar para um período de treinos em alto rendimento]", afirmou Conrado.

ATLETA DA SERRA GAÚCHA

De Caxias do Sul, Marcelo Casanova conquistou, no sábado, 07/09, um feito histórico na Arena do Campo de Marte, aos pés da Torre Eiffel. O judoca garantiu a medalha de bronze nos Jogos Paralímpicos de Paris ao derrotar o italiano Simone Canizzaro.

Com albinismo e 6,75 graus de astigmatismo, Casanova é o quarto do ranking mundial e compete na categoria dos médios (-90kg) da classe J-2 (para atletas com definição de imagens). O jovem atleta completou 21 anos no dia 1º de setembro.

Na disputa do bronze, Casanova começou a disputa agressivo e aplicou um waza-ari no italiano, com menos de dois minutos de

luta. A partir daí, o caxiense soube administrar a vantagem e garantiu a conquista histórica para o paradesporto caxiense.

A Universidade de Caxias do Sul (UCS), onde Casanova cursa Direito, parabenizou o atleta. "Marcelo Casanova, nosso estudante de Direito, conquistou a medalha de bronze nos Jogos Paralímpicos de Paris! Aos 21 anos, o judoca caxiense venceu uma batalha emocionante e nos encheu de orgulho. Parabéns, Marcelo! Sua força e determinação são inspiradoras!", escreveu a instituição em rede social.

Divulgação/CPB



ANIVERSÁRIO

54 ANOS

+ de 800

super

apolo

AQUI VOCÊ É DE CASA

PRÊMIOS EM VALES-COMPRA A cada R\$ 50,00 em compras Você Ganha 1 cupom **Sexta Só Hoje**

Ofertas válidas SEXTA dia 13/9/2024, enquanto durarem os estoques. Fotografias ilustrativas.

<p>Linguica toscana Carrer 800g. Congelada</p> <p>9,90 cada</p>	<p>Coração de frango congelado Perdigão 500g. Na Brasa</p> <p>19,90 cada</p>	<p>Costela suína resfriada kg.</p> <p>19,90 kg</p>	<p>Patinho bovino pedaço kg.</p> <p>29,90 kg</p>	<p>Vazio bovino Pampeira vácuo kg.</p> <p>39,90 kg</p>
<p>Cerveja Wrozk 2 litros. Pilsen</p> <p>19,90 cada</p> <p>COMPRE 2 UN. PAGUE 16,90 cada</p> <p style="writing-mode: vertical-rl; transform: rotate(180deg);">BEBA COM MODERAÇÃO</p>	<p>Vinho Miolo Seleção 750ml.</p> <p>34,90 cada</p> <p>COMPRE 2 UN. PAGUE 29,90 cada</p>	<p>Conhaque Presidente 900ml.</p> <p>14,90 cada</p>	<p>Chocolate Hershey's 82g.</p> <p>3,99 cada</p>	<p>Leite Condensado Tirol 395g.</p> <p>3,99 cada</p>
<p>Biscoito Água e Sal Orquidea 320g.</p> <p>4,99 cada</p>	<p>Farinha de trigo Isabela 5kg.</p> <p>14,90 cada</p>	<p>Nescafé Dolce Gusto c/10 cápsulas</p> <p>15,90 cada</p>	<p>Omo Lavagem Perfeita 1,6kg mais Comfort Frescor 500ml.</p> <p>29,90 cada</p>	<p>Papel Hig. Bianco F.D 30m c/40un.</p> <p>39,60 cada</p> <p>Nesta embalagem o rolo sai por 0,99 cada rolo</p>

O desconto das promoções é dado diretamente no caixa. As ofertas aqui anunciadas não se aplicam para as compras online.

Saúde

Tacchini Saúde alerta sobre os perigos da Mpox e orienta sobre prevenção

O Rio Grande do Sul registrou cinco casos de Mpox em 2024, segundo a Secretaria Estadual da Saúde



Reprodução/Internet

No último mês, a Mpox voltou a ser classificada como emergência global pela Organização Mundial da Saúde (OMS) diante de casos confirmados entre crianças e adultos em mais de uma dúzia de países e a disseminação de uma nova forma do vírus. Desde o início de 2024, o Brasil registrou mais de 850 casos confirmados ou prováveis de Mpox, segundo o último boletim do Ministério da Saúde. O Rio Grande do Sul registrou cinco casos de Mpox em 2024, segundo a Secretaria Estadual da Saúde (SES).

De origem zoonótica, a Mpox pode ser transmitida para humanos através de contato direto com lesões de pele de pessoas infectadas, objetos contaminados ou secreções das lesões. Além disso, a transmissão por gotículas respiratórias também é possível, especialmente em situações de contato próximo e prolongado entre o paciente infectado e pessoas suscetíveis.

Apesar de nenhum caso ter

sido confirmado na Serra Gaúcha até o momento, a infectologista do Tacchini Saúde, Dra. Isabele Berti, alerta a comunidade para as características e perigos da doença. De acordo com ela, os sintomas da Mpox geralmente se manifestam entre uma semana e 21 dias após a exposição ao vírus. "Os sinais mais comuns incluem erupções cutâneas ou lesões na pele, linfonodos inchados (ínguas), febre, dor de cabeça, dores no corpo, calafrios e fraqueza", explica a especialista.

A principal forma de proteção contra a Mpox é a prevenção. Por isso, a infectologista reforça a importância de adotar algumas medidas para evitar a propagação do vírus. A higienização regular das mãos com água e sabão ou álcool em gel é essencial, especialmente após o contato com pessoas infectadas ou com superfícies e objetos próximos a elas. O isolamento imediato de indivíduos com suspeita ou confirmação da doença é crucial, assim como a não

partilha de objetos e materiais de uso pessoal até o término do período de transmissão, que ocorre após a cicatrização total das lesões.

Outras orientações incluem a lavagem adequada de roupas de cama e objetos pessoais da pessoa infectada, a desinfecção de superfícies contaminadas e o descarte apropriado de resíduos, como curativos. Dra. Isabele ressalta ainda que, em caso de suspeita ou surgimento de sintomas compatíveis com a Mpox, é fundamental buscar atendimento médico na unidade de saúde mais próxima, manter-se em isolamento e seguir rigorosamente as práticas de higiene recomendadas.

"É muito importante estarmos atentos aos sintomas da Mpox e seguirmos as orientações de prevenção para evitar a disseminação do vírus. A prevenção é a melhor forma de proteção contra a Mpox, e a conscientização coletiva é essencial para o controle dessa doença", completa.

14 mil procedimentos

Em 2024, SUS bate recorde no número de transplantes de órgãos

No total, 4.580 órgãos, além de 8.260 córneas e 1.512 medulas ósseas (classificadas como tecidos) foram doados nos primeiros seis meses de 2024

Neste mês, o Ministério da Saúde inicia a campanha 'Setembro Verde', para conscientizar a população sobre a importância da doação de órgãos. Entre janeiro e junho deste ano, 14.352 transplantes foram realizados pelo Sistema Único de Saúde (SUS) em todo o país. O número já é maior que o do ano passado, quando foram registrados 13,9 mil durante o mesmo período. Os órgãos mais doados foram os rins, fígado, coração, pâncreas e pulmão, além de córneas e medula óssea.

No total, 4.580 órgãos, além de 8.260 córneas e 1.512 medulas ósseas (classificadas como tecidos) foram doados nos primeiros seis meses de 2024. O aumento em relação a 2023 foi de 3,2%. Se considerar apenas os transplantes de órgãos sólidos, o crescimento foi de 4,2% neste primeiro semestre do ano.

O Sistema Nacional de Trans-



Ministério da Saúde/Divulgação

plantes (SNT) é o maior programa público do mundo, responsável pela regulamentação, controle e monitoramento do processo de doação e transplantes realizados no Brasil. Cerca de 88% do financiamento é custeado pelo SUS, que atualmente conta com 728 estabelecimentos habilitados para a realização de transplantes em todos os estados.

O analista e desenvolvedor de sistemas, Mateus Noletto, tem 28 anos e recebeu, em 2021, um rim de sua mãe. Moradores do Núcleo Bandeirante (DF), eles passaram pelo Hemocentro para realizar exames antes do procedimento. Durante todo o processo, ele afirma que o atendimento superou as expectativas. "Não enfrentamos filas porque tivemos marcação prévia e os resultados sempre foram entregues no prazo", explica.

No ano passado, Mateus descobriu uma rejeição ao órgão e voltou para a lista de espera. O Ministério da Saúde reforça que a lista para transplantes é única e vale tanto para pacientes do SUS

quanto da rede privada, como é o caso do analista. Mesmo com a intercorrência, ele reforça a importância da doação de órgãos e de salvar vidas.

"A espera de um novo transplante é quase inexplicável. A qualidade de vida é outra quando se tem um rim funcional comparado à máquina da hemodiálise, em se tratando do transplante renal. Quando falamos de órgãos que não podem ser doados em vida, o ato é ainda maior porque o que não serve mais para um, salva a vida de outra pessoa", completa Mateus.

Para a coordenadora-geral do Sistema Nacional de Transplantes do Ministério da Saúde, Patrícia Freire, o processo de doação-transplantes é complexo e precisa de ações que contemplem a diversidade e a heterogeneidade da população brasileira. "Novos projetos estão em andamento para contemplar essa complexidade e fazer com que nos próximos dois anos o Brasil possa continuar se destacando no cenário mundial de transplantes", afirma.

Avanços e facilidade para doar

Recentemente, o Programa Nacional de Atenção Integral às Pessoas com Falência Intestinal foi instituído por meio da Portaria GM/MS Nº 5.051, de 13 de agosto de 2024. O objetivo é estabelecer diretrizes para a organização da linha de cuidado à pessoa com falência intestinal, no âmbito do SUS, de forma integral e intersetorial.

A estratégia prevê, ainda, um financiamento para o programa conforme a Portaria SAES/MS Nº 2.054, de 29 de

agosto de 2024, que inclui no Cadastro Nacional de Estabelecimentos de Saúde (CNES) e na Tabela de Procedimentos, Medicamentos, Órteses, Próteses e Materiais Especiais do SUS procedimentos relacionados aos serviços de referência em tratamento do paciente com falência intestinal e procedimentos referentes à atenção à saúde das pessoas nessa condição.

FACILIDADE PARA DOAR

Em abril deste ano, a pasta se tornou parceira do Conselho

Nacional de Justiça (CNJ) e do Cartório Notarial do Brasil em uma iniciativa que permite a autorização para doação de órgãos e tecidos por meio de uma plataforma eletrônica. A manifestação individual ficará registrada nos cartórios nacionais por meio da implementação da Autorização Eletrônica de Doação de Órgãos, Tecidos e Partes do Corpo Humano (AEDO). Para manifestar interesse, basta se registrar no aplicativo ou no site www.aedo.org.br.

Cuidados com a fumaça das queimadas

Apesar do alerta, a equipe de Vigilância Epidemiológica do Centro Estadual de Vigilância em Saúde (Cevs) do Rio Grande do Sul não identificou um aumento de casos de síndrome gripal não relacionados a vírus respiratórios, que podem ser influenciados por outros fatores, como a fumaça resultante de queimadas na Amazônia. Esses dados, porém, são parciais e sujeitos a alterações em decorrência da oportunidade de preenchimento das notificações, bem como o hiato entre o início dos sintomas e a busca por atendimento.

Recomendações para a população

- Hidratação: aumente a ingestão de água para manter as vias respiratórias úmidas.

- Redução da exposição: evite atividades ao ar livre em horários de alta poluição e mantenha portas e janelas fechadas.

- Uso de máscaras do tipo cirúrgica, pano, lenços ou bandanas podem reduzir a exposição às

partículas grossas, especialmente para populações que residem próximas à fonte de emissão (focos de queimadas) e, portanto, melhoram o desconforto das vias aéreas superiores. O uso de máscaras de modelos respiradores tipo N95, PFF2 ou P100 são adequadas para reduzir a inalação de partículas finas por toda a população.

- Atividades físicas: evite exercícios físicos em períodos de elevada concentração de poluentes.

- Orientações a grupos vulneráveis: crianças, idosos e gestantes devem estar atentos a sintomas respiratórios e, se necessário, buscar atendimento médico imediatamente.

Poluição é fator de risco para doenças crônicas não transmissíveis

A Organização Mundial da Saúde (OMS) reconhece que a poluição do ar é um fator de risco crítico para doenças crônicas não transmissíveis (DCNT). No Brasil, as queimadas e os incêndios flo-

restais são grandes fontes de poluição atmosférica e contribuem para a emissão de poluentes atmosféricos, resultando na exposição humana com efeitos diretos e indiretos na saúde, meio ambiente e oferta de serviços de saúde.

Grupos populacionais mais suscetíveis (crianças, idosos, gestantes, indivíduos com doenças cardiopulmonares, de baixo nível socioeconômico e trabalhadores ao ar livre) podem estar sob maior risco de apresentarem algum efeito na saúde relacionado à poluição do ar.

Reprodução



SINDISERP INFORMA

SINDISERP protocola pedido de reposição da inflação nos salários e nos vale-alimentação.

Bento Gonçalves 19 agosto de 2024

Ofício nº 09/2024

Excelentíssimo Senhor

Ao cumprimentá-lo, vimos através deste solicitar reajuste salarial uma vez que não foi repassada nem mesmo a inflação dos meses de março de 2024 até a presente data. Sabemos que o repasse inflacionário é permitido durante o período eleitoral, não havendo assim impedimento da reposição da inflação aos servidores municipais. Também solicitamos repasse inflacionário do mesmo período no valor vale alimentação.

Certos de contarmos com sua compreensão frente ao exposto, ficamos no aguardo de um breve retorno.

Cordialmente,

Neliane Lühelli
Presidente

Exmo. Sr.
Diogo Segabinazzi Siqueira
Prefeito Municipal

SINDISERP-BG
SINDICATO DOS SERVIDORES PÚBLICOS MUNICIPAIS
BENTO GONÇALVES - RS
Unidos somos fortes

Doutoranda da UCS Bento

Participe de pesquisa sobre Educação e Envelhecimento Feminino

A pesquisadora **Amanda Khalil Suleiman Zucco**, aluna do Curso de Doutorado em Educação no Programa de Pós-Graduação em Educação da Universidade de Caxias do Sul (UCS), sob orientação do Prof. Dr. Vanderlei Carbonara, está realizando um estudo vinculado à linha de pesquisa em História e Filosofia da Educação. A pesquisa de doutorado, até o presente momento, intitula-se **A narrativa das experiências como possibilidade de experiência estética na dimensão formativa da velhice feminina**, é financiada pelo PROSUC/CAPEES e tem como foco investigar as narrativas das experiências de vida de mulheres idosas.

CONTEXTO DA PESQUISA

Diante do aumento da longevidade e da inversão da pirâmide etária, a pesquisa se debruça sobre o cenário de crescimento da população feminina idosa, frequentemente representada por estereótipos e imagens estigmatizadas na cultura ocidental. O estudo busca dar voz às narrativas dessas mulheres, explorando as experiências que podem oferecer novos significados para a velhice feminina.

OBJETIVO

A proposta do estudo é investigar as narrativas das experiências de vida na velhice feminina, explorando e analisando as percepções e os sentimentos de mulheres idosas e quais suas possíveis implicações com a formação. Com isso, o esforço investigativo traz para o campo

da pesquisa educacional as narrativas da velhice feminina e os sentidos que emergem das falas das mulheres idosas. A pesquisa segue uma abordagem qualitativa e utilizará dois principais métodos: **grupos focais** (entrevistas coletivas) e **entrevistas narrativas** (encontros individuais).

PARTICIPAÇÃO

Para a realização dos grupos focais, serão organizados quatro grupos de até 10 mulheres com 60 anos ou mais para discutir temas relacionados à velhice feminina e suas experiências de vida. Os encontros serão realizados em dois locais: no Campus Universitário da Região dos Vinhedos (CARVI) da UCS, e no Salão da Comunidade Santa Rita, vinculado à Secretaria de Esportes e Desenvolvimento Social (SEDES) de Bento Gonçalves.

Além disso, as entrevistas narrativas individuais serão conduzidas com até cinco mulheres idosas, respeitando o local de escolha de cada participante, podendo ocorrer em espaços públicos ou no ambiente privado de suas casas.

Se houver um número de participantes superior ao estipulado para a pesquisa, serão adotados critérios de seleção: (1) será dada preferência a mulheres de idade mais avançada; (2) será priorizada a diversidade, acolhendo mulheres de diferentes culturas, etnias, níveis educacionais e habilidades físicas.

SIGILO NA PESQUISA

As participantes terão a opção

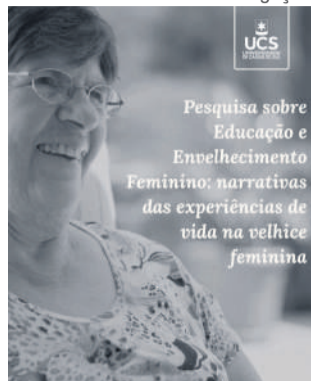

Divulgação

de manter sua identidade em sigilo ou permitir que seus depoimentos sejam arquivados no Instituto de Memória Histórica e Cultural da UCS (IMHC), possibilitando o uso do material em pesquisas futuras.

SOBRE A PESQUISA

Segundo a pesquisadora, a pesquisa busca oferecer uma contribuição significativa para a educação e os estudos voltados ao envelhecimento humano, destacando as vozes e as experiências das mulheres idosas, bem como os sentidos que emergem das suas narrativas de vida. A participação de mulheres com 60 anos ou mais é fundamental para a compreensão e valorização das suas trajetórias de vida, visando propiciar uma nova perspectiva sobre a velhice feminina.

Para manifestar seu interesse em participar ou para obter mais informações, entre em contato com **Amanda Zucco** pelo telefone (54) 99927-7213.

Mudanças

Unimed Nordeste-RS passa a se chamar Unimed Serra Gaúcha

Entre os vales e vinhedos, nos momentos de celebração da cultura ou no desenvolvimento da indústria, comércio e serviços, a Unimed está sempre presente para contribuir e aprimorar a saúde e a qualidade de vida da região. Nesta quinta-feira, 12/09, a cooperativa médica deu mais um passo na história, com o objetivo de se aproximar ainda mais das pessoas e fortalecer os laços com as comunidades onde está inserida. A Unimed Nordeste-RS agora é **Unimed Serra Gaúcha**.

A decisão de adotar o novo nome está alinhada à estratégia de fortalecer o vínculo com os 17 municípios que compõem a área de abrangência da cooperativa médica, como explica o presidente da Unimed Serra Gaúcha, Dr. André Leite. "A troca de marca passa, principalmente, pela identificação das pessoas com a região. O nome não traz somente a clareza da nossa abrangência, mas carrega todo o significado que a Serra Gaúcha tem. Quando digo isso, me refiro à força que o povo serrano tem para criar, inovar, acolher e superar desafios. Tenho certeza de que essa aproximação renderá cada vez mais benefícios para a nossa comunidade", salienta Dr. André.

A Unimed Serra Gaúcha se consolidou entre as maiores empresas em faturamento de Caxias do Sul, cidade que abriga sua sede. Com uma receita anual superior a



Tom 8D

R\$ 1,8 bilhão, com crescimento de 14,2% em 2023 e de 13% até agosto deste ano, a companhia contribuiu para a economia regional, com 1,3 mil médicos cooperados, mais de 2,8 mil funcionários e gerando milhares de empregos indiretos.

Para manter a excelência em seus serviços, desde 2023 a Unimed Serra Gaúcha investiu cerca de R\$ 25 milhões em melhorias, ampliou em quase 10% a base de beneficiários e em 8,3% o número de médicos associados.

Com uma carteira de clientes que inclui mais de 11 mil empresas, a cooperativa médica é responsável pelo cuidado de 460 mil vidas da região, número que se aproxima da população da segunda maior cidade do Rio Grande do Sul. Em número de beneficiários, é a segunda maior singular fora das capitais brasileiras e a 13ª no ranking do sistema Unimed.

INVESTIMENTOS

Com olhar voltado para o

futuro, a Unimed Serra Gaúcha continuará sendo referência de excelência em saúde, cuidado e desenvolvimento. Para os próximos 12 meses, estão previstos investimentos de cerca de R\$ 80 milhões, tanto na área de inovação, quanto na modernização e ampliação dos serviços prestados.

Segundo o vice-presidente da Unimed Serra Gaúcha, Dr. Lisandro Pavan, até outubro deste ano, uma unidade da Unimed, que inclui atendimento ao cliente e uma cabine de telemedicina inédita na região, será implementada em um shopping de Caxias do Sul. Além disso, o Complexo Hospitalar vai receber melhorias com a ampliação de novos serviços e aumento do número de leitos, que estão sendo estruturados e serão inaugurados no próximo ano.

"Esses investimentos vêm para continuar oferecendo o que há de melhor aos nossos clientes. A gente vem trabalhando para que os municípios em que a Unimed Serra Gaúcha atua se sintam beneficiados. Um exemplo disso, que será apresentado em breve, é o projeto para um hospital de baixa e média complexidade em Farroupilha, um novo escritório em São Marcos, bem como as segunda e terceira unidades para atendimento especializado TEA, que abrirão as portas, até o fim do ano, em Caxias e Farroupilha", projeta Dr. Lisandro.

CAITÁ SUPERMERCADOS

Especial **dia do cliente**

Chocolate Bis Lacta 100,8g com 16un

4,99

Compre 3 unidades e ganhe **+1** selinho de desconto

***PRODUTO ACELERADOR**

*Consulte regulamento, válido para compras acima de R\$30,00.

Costela bovina Campo Nobre kg

34,98

Super Oferta Açúcar cristal DoceSucar 5kg

16,49

Picanha bovina fatiada a vácuo kg

39,98

Costela grill suína Reserva kg

19,98

Super Oferta Tomate Caqui ou Cebola kg

3,99

Costelão janela congelada Do Chef kg

19,98

Fraldinha bovina a vácuo Friboi kg

29,98

Super Oferta Cerveja pilsen Eisenbahn ou Brahma 473ml

3,99

Vinho Cabernet Sauvignon Classic Salton 750ml

18,99

Amaciante concentrado Downy 1L

19,98

Compre 3 unidades e ganhe **+1** selinho de desconto

***PRODUTO ACELERADOR**

*Consulte regulamento, válido para compras acima de R\$30,00.

Super Oferta Leite integral Edge Dália 1L

3,99

Ofertas válidas em Garibaldi e Bento Gonçalves dia 13/09/2024 ou enquanto durarem os estoques. Fotos meramente ilustrativas. Proibida a venda de bebidas alcoólicas para menores de 18 anos.

Segurança

O sequestro do idoso em Bento Gonçalves foi organizado pela própria enteada; ele foi resgatado pela Polícia Civil e estava isolado em clínica

Osmir Rodrigues dos Santos, de 67 anos, foi encontrado em uma clínica para dependentes químicos na cidade de Osório pela Polícia Civil

Lucas Marques

O caso do sumiço do idoso Osmir Rodrigues dos Santos, de 67 anos, deixou uma grande dúvida na comunidade de Bento Gonçalves. Contudo, no dia 08 de setembro, a história teve um final feliz: Osmir foi localizado e resgatado pela Polícia Civil.

A história ganhou atenção na noite do dia 27 de agosto, quando uma mulher, de 56 anos, foi resgatada pelo Corpo de Bombeiros Militar (CBM) de uma ribanceira na localidade de Vale Aurora, no interior de Bento Gonçalves, após ser encontrada por vizinhos. Para a Polícia Civil ela informou que se jogou no barranco, pois estava fugindo e que seu esposo, Osmir, havia sido levado por alguns homens.

Segundo o Delegado Ederilson Bilhan, coordenador da 1ª Delegacia de Polícia (1ª DP) de Bento, que esclareceu o caso na quarta-feira, 11/09, a notícia do suposto sequestro de Osmir chegou ao conhecimento da Polícia Civil no dia 27 de agosto, com o depoimento da mu-

lher resgatada. Ela também informou que estava sendo mantida em cárcere privado durante todo o dia.

INVESTIGAÇÃO

As primeiras diligências da investigação evidenciaram que se tratava de um Sequestro e Cárcere Privado envolvendo duas vítimas: a mulher encontrada no matagal, de 56 anos, e o marido dela, Osmir Rodrigues dos Santos, de 67 anos, que estava desaparecido. Segundo a 1ª DP, logo nos primeiros dias de apuração, havia evidências concretas da autoria do crime: a filha da mulher e enteada de Osmir.

Naquele estágio da investigação, apurou-se que a suspeita residia com o casal e na madrugada do dia 27 de agosto recebeu na residência três homens que, sob sua coordenação, sequestraram Osmir, retirando-o à força de dentro do próprio quarto e arrastando-o para fora da residência. Enquanto isso, a suspeita continha a própria mãe.

Após a retirada de Osmir de dentro da casa, a suspeita permaneceu no local mantendo a mãe em cárcere privado dentro de um dos cômodos durante todo o dia. Ao final do dia 27, a vítima conseguiu fugir do cárcere através do forro da casa, sendo localizada no matagal próximo à residência e levada para atendimento médico.

Após as evidências iniciais da autoria do crime, foi solicitada ao Poder Judiciário a prisão temporária da suspeita, de 38 anos, que foi deferida. A sua prisão foi efetivada pela equipe da 1ª Delegacia de Po-



Redes sociais

lícia de Bento Gonçalves no dia 31 de agosto. No curso da apuração, inclusive após a prisão, não houve qualquer tipo de colaboração da investigada acerca do paradeiro de Osmir, segundo a 1ª DP.

COMO ACONTECEU

Após 12 dias de investigação, evidências apontaram que Osmir estava internado em uma clínica de recuperação para dependentes químicos (álcool e drogas) na cidade de Osório, no Litoral Norte do Estado.

O fato chamou atenção da equipe policial, visto que, após todos os dias de trabalho investigativo, não se tinha informações de que a vítima seria dependente química. O que se sabia era que ele trabalhava durante o dia e à noite e que, social e esporadicamente, tomava algum tipo de bebida alcoólica antes do jantar.

"Ocorre que ao aprofundarmos a investigação, ainda na noite de sábado (07/09), apurou-se que a suspeita (enteada de Osmir) planejou uma internação forçada dele e, para tanto, contratou pessoas, denominadas 'captadores', cuja atividade é



Polícia Civil

voltada para realizar a condução de pessoas indicadas por algum familiar até alguma clínica que aceite tal paciente", disse o Delegado Ederilson Bilhan.

No dia 25 de agosto, dois dias antes do fato, a enteada de Osmir manteve contato com esse grupo e o contratou para conduzir seu padrasto de forma involuntária para a clínica. Os "captadores" contratados vieram a Bento Gonçalves na madrugada do dia 27 de agosto, ingressaram na residência, em conluio com a suspeita, entraram no quarto de Osmir, o imobilizaram, amarraram suas mãos e o arrastaram até dentro de um veículo que estava do lado de fora. Por fim, o conduziram amarrado até a clínica em Osório.

O RESGATE

Diante dos indicativos de sequestro e do possível destino da vítima, a equipe de policiais civis da 1ª DP deslocou-se, na manhã de domingo, 08/09, até Osório, onde localizou e resgatou Osmir de dentro da clínica.

Foi apurado que ele teve que assinar documentos para ingresso

no estabelecimento e um destes seria um termo de internação voluntária. Porém, diante do contexto investigado, constatou-se que, apesar da assinatura, tratava-se de internação que não atendia aos preceitos legais, visto que não havia voluntariedade do paciente, nem encaminhamento médico e muito menos ordem judicial para internação, razão pela qual a vítima foi resgatada pelos policiais e trazida para Bento Gonçalves e entregue à família.

PRISÃO

A suspeita permanece presa pelos crimes de Sequestro e Cárcere Privado contra a própria mãe e o padrasto. A investigação prossegue no intuito de identificar os demais suspeitos, bem como as condutas dos responsáveis pela clínica.

"Ressalto, por fim, que frente ao panorama investigado emerge a preocupação para além deste Inquérito Policial no sentido de que outras pessoas possam estar ou passar por situações similares

consubstanciadas em interações involuntárias travestidas de voluntárias a mando de algum familiar que, por alguma razão, decida internar um ente sem observar a legislação de regência quando as clínicas e instituições dessa natureza não tomam a devida precaução a fim de apurar se tal internação é efetivamente voluntária", finalizou o Delegado.

De acordo com Bilhan, o envolvimento da clínica de dependentes químicos de Osório no crime será investigado. Mesmo não sendo uma clínica clandestina, ela pode ter algum envolvimento. "Seja na forma comissiva ou omissiva, pode haver sim responsabilização se ficar demonstrado que eles sabiam que a internação era involuntária, ou seja, que a vítima teria sido levada à força e eles nada fizeram ou simplesmente 'fecharam os olhos' e aceitaram como se internação voluntária fosse. Se a gente demonstrar isso, serão responsabilizados, não tenha dúvidas", informou.



Reprodução

"Dívidas"

Jovem é sequestrado em Caxias do Sul

A PRF e a Brigada Militar o resgataram com lesões após ser agredido e torturado por horas

Na tarde da última terça-feira, 10/09, a Polícia Rodoviária Federal (PRF) e a Brigada Militar (BM) resgataram um jovem, de 18 anos, que era mantido preso em uma casa na cidade de Caxias do Sul. Cinco pessoas foram presas e um adolescente apreendido na ação.

A PRF recebeu uma denúncia anônima sobre um indivíduo que havia sido sequestrado e estaria sendo torturado dentro de uma casa localizada no bairro Balaradin, em Caxias do Sul. Os PRFs se deslocaram para o local e solici-

taram apoio da Brigada Militar.

Quando se aproximaram da residência, os policiais viram um homem correndo para dentro da casa e outros dois tentando fugir pelos fundos. O local foi cercado e todos capturados.

Dentro da casa, os policiais encontraram o jovem amarrado e machucado, com diversas lesões pelo corpo. Ele disse que havia sido sequestrado e estava sendo torturado pelos adultos e pelo adolescente, e que teriam filmado a violência. Informou também que o motivo era uma dívida com a própria facção.

Os seis envolvidos no sequestro foram conduzidos para a delegacia. Somente um deles tinha antecedentes, por tráfico de drogas. O jovem torturado também tinha ocorrências por tráfico. No interior da residência foi encontrado um revólver calibre 38, além de porções de maconha e cocaína.

uma residência.

Na abordagem, foram encontradas com ele seis buchas de cocaína. No interior da residência, o segundo homem foi encontrado e sobre a mesa havia uma porção grande de cocaína, 16 porções de crack, além de um aparelho celular.

Diante dos fatos, o homem foi preso e o menor apreendido, sendo ambos conduzidos à Delegacia de Polícia de Pronto Atendimento.

Brigada Prisão em Bento

Na terça-feira, 10/09, equipes das Patrulhas Especiais (PATRES), com apoio do 3º Batalhão de Policiamento em Áreas Turísticas (3º BPAT), prenderam um homem, de 24 anos, por porte ilegal de arma de fogo no bairro Juventude da Enologia, em Bento Gonçalves.

A equipe, em incursão a pé em um local conhecido pelo tráfico de drogas, visualizou três homens conversando. Ao perceberem a aproximação da equipe, empreenderam fuga, sendo que um deles foi abordado logo em seguida.

Durante a abordagem, ao verificar o interior de uma mochila, foi encontrado um colete balístico da marca Taurus com uma capa tática, uma pistola calibre 9mm, dois carregadores 9mm, 40 munições 9mm e 10 munições calibre 380.

Diante dos fatos, o homem foi preso e conduzido, juntamente com o material, à Delegacia de Polícia para o registro da ocorrência.



BM (NO GRANDE)

4 pessoas morreram Tragédia em Vacaria: sem indiciamentos

Quatro pessoas morreram no incidente: Cíntia de Moraes Costa, de 36 anos, e as filhas dela, Ana Júlia Costa da Silva, 15, Cintia Maria Costa da Silva, 11, e Samara Costa da Silva, três

O Ministério Público (MP) arquivou o caso do homem que sobreviveu a intoxicação de monóxido de carbono, em março, em Vacaria. Maique Santos da Silva, de 31 anos, havia sido indiciado pela Polícia Civil pela morte da companheira dele, Cíntia de Moraes Costa, de 36 anos, e das filhas

dela, Ana Júlia Costa da Silva, de 15 anos, Cintia Maria Costa da Silva, de 11 anos, e Samara Costa da Silva, de 3 anos. A família foi intoxicada pelo gás liberado por um gerador de eletricidade movido a gasolina.

Segundo o MP, houve o entendimento de que não havia elementos para culpa exclusiva de Silva ou alguma responsabilidade com dolo por parte dele. Conforme a nota, "não havia como atribuir a esta pessoa a colocação de um gerador dentro da residência que produzia monóxido de carbono".

O arquivamento ocorreu em 10 de julho. Anteriormente, para a Polícia Civil, em abril, o caso foi concluído como homicídio culposo majorado. Agora, com a decisão da Promotoria, não será oferecida denúncia para a Justiça.

Além de mãe, filhas e Silva, também estavam na casa Vitória Costa da Silva, 7, e Elias Costa Costa da Silva, 9. Os três sobreviventes ficaram nove e 23 dias hospitalizados, respectivamente.



PRF

Na madrugada de quinta-feira, 12/09, a Polícia Rodoviária Federal (PRF) apreendeu um veículo carregado com maconha. Após fuga em alta velocidade, ele foi interceptado, quando caiu em um barranco na ERS-122, em Farroupilha.

Os policiais realizavam uma operação de combate ao crime quando passaram a procurar uma caminhonete Toro que se deslocava em direção à Região Metropolitana de Porto Alegre. O veículo foi visualizado em Farroupilha, onde foi dada ordem de parada ao condutor, que desobedeceu e fugiu em alta velocidade.

Na ERS-122, ele perdeu o controle da Toro e saiu da pista, caindo em um barranco. O motorista desceu correndo e fugiu para um matagal. Dentro do carro foram encontrados 948 quilos de maconha e um par de placas falsas, que remetiam a um veículo com as mesmas características.

O carro, a droga e as placas foram apreendidos. A ocorrência foi registrada na delegacia. Com a maconha apreendida seria possível produzir quase dois milhões de cigarros da droga.



BM

Unimed Nordeste-RS agora é Unimed Serra Gaúcha

BATUCA
ANS - nº 325571

Você sempre me viu tradicional,
mas essa é só uma parte de mim.
Meu coração está na minha história,
mas minha mente está na transformação.
Sou feita de aço, de vinho,
de sonhos e de evolução.

Muito prazer, eu sou a Serra Gaúcha.
E agora a Unimed também leva meu nome.

Unimed Serra Gaúcha.
Cuidado, inovação e futuro.



Escaneie o QR Code
e assista ao nosso
manifesto.

Unimed 
Serra Gaúcha

cuidado,
inovação
e futuro

Economia

Tradicionalismo do Rio Grande do Sul movimentou mais de R\$ 4,5 bilhões na economia

Os dados vêm da pesquisa inédita intitulada "A participação do Tradicionalismo no Produto Interno Bruto do Rio Grande do Sul"

O impacto do tradicionalismo na economia do Rio Grande do Sul chegou a R\$ 4,5 bilhões em 2023, conforme aponta a pesquisa inédita intitulada "A participação do Tradicionalismo no Produto Interno Bruto do Rio Grande do Sul". Ela foi divulgada na terça-feira, 10/09, no Piquete Negrinho do Pastoreio, do governo do Estado, no Acampamento Farroupilha. O estudo foi coordenado pela Universidade Feevale, em parceria com a Secretaria de Desenvolvimento Econômico (Sedec), e contou com a participação das pastas do Turismo (Setur), da Cultura (Sedac) e da Agricultura, Pecuária, Produção Sustentável e Irrigação (Seapi).

Essa foi a primeira pesquisa mostrando o tradicionalismo como um setor produtivo e que se dedicou ao mapeamento de eventos, como rodeios e festas, de itens culturais, como pilchas e alimentos. O estudo ocorreu de julho de 2023 a abril de 2024, com nove eixos categorizados e mensurados.

O método de trabalho incluiu formulação de hipóteses, análise dos segmentos do tradicionalismo e definição de coleta de dados, entre outros instrumentos.

O titular da Sedec, Ernani Polo, reforçou a importância da pesquisa. "É um instrumento fundamentado por meio de um estudo científico, o que dá mais credibilidade para quem vive do tradicionalismo e não tinha números do setor para organizar as suas atividades. É um olhar do tradicionalismo sob a perspectiva de um setor socioeconômico, além de cultural", disse.

"A Secretaria de Turismo tem a diretriz de priorizar, dentre os produtos turísticos do Estado, o turismo cultural tradicionalista. Mas tudo isso precisa estar comprovado não só pela paixão de quem defende a causa, mas em números, como no caso de qualquer indústria. Para lançar um produto no mercado são necessários dados estatísticos que assegurem um bom negócio. É o que fizemos aqui hoje", afirmou o titular da Setur, Ronaldo Santini.

"Muito além da cultura, que já é um ativo importantíssimo do nosso Estado, poder mensurar economicamente quanto o tradicionalismo movimenta anualmente no RS nos dá a capacidade de planejar melhor as políticas públicas para o setor, além de buscar incentivos e fomento para essa cadeia produtiva que gera desenvolvimento e renda em cada muni-



Eliezer Falcão/Ascom Sedec

cípio gaúcho", ressaltou o chefe de gabinete da Seapi, Joel Maraschin.

CAVALO CRIOULO

Autor do trabalho, o economista e professor da Universidade Feevale, José Antônio de Moura, enalteceu o movimento realizado pelos Centros de Tradições Gaúchas (CTGs) e por outras entidades, nos quais são cultivadas todas as expressões do tradicionalismo e divulgados o folclore e a cultura gaúcha. "A produção artística do Rio Grande do Sul é rica e proporcional ao desenvolvimento do Estado", frisou.

O professor chamou a atenção para a contribuição dos rodeios e do cavalo crioulo, assim como das festas campeiras, para o crescimento da economia gaúcha. Somente em 2023, foram realizados 3.264 rodeios, um aumento de 15% em relação ao ano anterior. "São 3,2 mil festas por ano, uma média impressionante de mais de 60 a cada fim de semana. Dessas, 9% são grandes eventos; 48%,

médios; e 43%, pequenos, os quais geraram, somente com inscrições, R\$ 980 milhões. Além disso, o investimento em rodeios, festas campeiras e torneios de tiro de laço foi de cerca de R\$ 1,3 bilhão, totalizando um consumo de mais de R\$ 2 bilhões", detalhou.

EIXOS DO TRADICIONALISMO

Dados preliminares do estudo foram apresentados durante o 35º Rodeio Crioulo Internacional de Vacaria, em fevereiro, quando já se indicava a importância dos rodeios na economia do Estado. Na fase final, os dados foram divididos em nove eixos que movimentam a economia e cujos valores são:

- Rodeios: R\$ 2 bilhões
- Festas: R\$ 613,4 milhões
- Música: R\$ 220 milhões
- Cavalo crioulo: R\$ 1 bilhão
- Radiodifusão: R\$ 2,3 milhões
- Projetos culturais: R\$ 65,8 milhões
- Erva-mate: R\$ 396 milhões
- Cutelaria: R\$ 96 milhões
- Churrasco: R\$ 106,5 milhões

Banco Central

Pix registra recorde de movimentações

Somente no dia 6 de setembro, foram feitas 227,4 milhões de transferências via Pix para usuários finais

Sistema de transferências instantâneas do Banco Central (BC), o Pix bateu novo recorde na última sexta-feira, 06/09. Pela primeira vez, a modalidade superou a marca de 227 milhões de transações em 24 horas.

Somente no dia 6, foram feitas 227,4 milhões de transferências via Pix para usuários finais. O recorde diário anterior tinha sido anotado em 05 de julho, com 224,2 milhões de movimentações.

"Os números são mais uma de-

monstração da importância do Pix como infraestrutura digital pública para a promoção da inclusão financeira, da inovação e da concorrência na prestação de serviços de pagamentos no Brasil", informou o BC, em comunicado.

VOLUME MOVIMENTADO

Em valores, foram movimentados R\$ 118,418 bilhões. O montante é o segundo maior da história para um dia, só perdendo para os R\$ 119,429 bilhões movimentados em 05/07.

Criado em novembro de 2020, o Pix acumulou, no fim de agosto, 168,15 milhões de usuários, conforme as estatísticas mensais mais recentes. Desse total, 153,11 eram milhões de pessoas físicas; e 15,04 milhões, pessoas jurídicas. Em julho, segundo os dados consolidados mais recentes, o sistema superou a marca de R\$ 2,415 trilhões movimentados.

A. Brasil



Animador

Indústria do RS cresce pelo 2º mês consecutivo

O resultado é decorrente, em parte, ao efeito calendário, uma vez que o mês de julho teve três dias úteis a mais

O Índice de Desempenho Industrial gaúcho (IDI-RS), divulgado pela Federação das Indústrias do Estado do Rio Grande do Sul (FIERGS) na terça-feira, 10/09, cresceu 4%, em julho, na comparação com junho. O resultado é decorrente, em parte, ao efeito calendário, uma vez que o mês de julho teve três dias úteis a mais. Foi o segundo aumento consecutivo do índice de atividade da indústria gaúcha, que acumula, nesse período, alta de 14,4%, compensando e superando as fortes perdas de maio, de -11,6%, provocadas pelas enchentes.

O IDI-RS combina seis indicadores que medem a atividade do setor industrial. A pesquisa de julho mostra que a maioria deles veio no lado positivo na comparação com junho. O maior destaque foi o faturamento real, que cresceu 9,2%, depois de ter aumentado 14,4%, em junho. Desta forma, superou a perda de maio, que havia sido de -19,1%. Também passaram positivamente

te no resultado as horas trabalhadas na produção (+1,2%), a massa salarial real (+1,7%) e a utilização da capacidade instalada (+2,7 pontos percentuais), que atingiu 83,9%. É o mais alto nível desde julho de 2021. Já o emprego, que não cresce desde abril de 2023, recuou 0,4% e as compras industriais, que caíram 2%, devolveram pequena parte da alta expressiva de junho, quando chegou a 37,5%.

O comportamento da indústria gaúcha também foi positivo na comparação anual. Em relação a julho de 2023, o avanço de 6,7% do IDI-RS foi o segundo do ano e o mais intenso desde agosto de 2022 nessa base de comparação. O calendário, mais uma vez, colaborou: julho deste ano teve 23 dias úteis, ante 21 em julho de 2023.

Com isso, o ritmo da queda acumulada do IDI-RS no ano diminuiu, de -3,3%, até junho, para -1,9%, até julho, respectivamente, na comparação com os primeiros seis e sete meses de 2023. O resultado negativo de 2024 até julho foi influenciado, principalmente, pelas compras industriais, que caíram -7,3%, e pelo faturamento real, -3,3%. As horas trabalhadas na produção, -1,8%, e o emprego, -1,6%, também recuaram no período. Apenas a massa salarial real (+3,4%) e a UCI (+1,6 ponto percentual) subiram.



FINANCIAMENTOS

No mês de agosto, o Rio Grande do Sul foi responsável pelo financiamento de 38,7 mil veículos, entre novos e usados, de acordo com dados da B3. No total, o Estado teve um crescimento de 13,6% no número de financiamentos na comparação com o mesmo período do ano anterior, mas queda de 1,6% em relação a julho.

No segmento de autos leves, a alta foi de 11,4% ante o mesmo período do ano passado e queda de 4,4% comparado com julho. Em financiamento de motos, foi registrado aumento de 17,7% na comparação com agosto de 2023 e de 9,8% em relação ao mês anterior. Já o número de financiamentos de veículos pesados foi 32,8% maior do que no mesmo período do ano passado e 16,6% maior do que em julho.

Ainda é caro

Preço médio dos alimentos no RS cai 4% em relação ao pico das enchentes

A batata-inglesa teve a maior queda em relação ao mês anterior, com o quilo chegando a R\$ 6,68, uma redução de 26%

O Preço da Cesta de Alimentos da Receita Estadual (PCARE), indicador que representa 98% do consumo dos gaúchos, fechou agosto em R\$ 254,32, registrando uma queda de 4% em relação a junho, mês que refletiu o auge dos efeitos das enchentes nos preços dos produtos alimentícios. Ainda assim, o valor médio no Estado permanece ligeiramente acima dos preços praticados em abril, antes do impacto das inundações, quando a cesta custava R\$ 247,69. Os dados são do Boletim de Preços Dinâmicos da Receita Estadual, divulgado na semana passada pela Secretaria da Fazenda (Sefaz).

Segundo o boletim, que se baseia em informações das notas fiscais eletrônicas, a região Jacuí Centro, que inclui municípios como Cachoeira do Sul e São Sepé, registrou o menor preço médio da cesta de alimentos, com R\$ 233,82. Por outro lado, a região das Hortênsias (Serra Gaúcha) apresentou o va-

lor mais elevado, com um custo médio de R\$ 298,77.

Entre os grupos alimentícios, a maior queda foi registrada nas hortaliças, com uma redução de 35%, atingindo uma média de R\$ 5,98 em agosto, comparado aos R\$ 9,12 de maio. O preço das frutas também caiu em relação ao período das enchentes, mas teve uma leve alta de 4% em comparação a julho. Em agosto, a região Norte registrou a cesta de frutas mais barata, com custo médio de R\$ 6,41, enquanto a região Sul apresentou o custo mais elevado, com R\$ 8,36.

Na análise por produto, a batata-inglesa teve a maior queda em relação ao mês anterior, com o quilo chegando a R\$ 6,68, uma redução de 26%. Em comparação a maio, quando o preço médio atingiu o pico de R\$ 9,49, a queda foi de 30%. Em agosto, o menor preço registrado do tubérculo foi de R\$ 5,60, na região da Fronteira Oeste, que inclui cidades como Alegrete e Rosário do Sul.

O tomate também teve uma das maiores reduções de preço em relação ao período das enchentes, alcançando uma média de R\$ 4,99 em agosto, uma queda de 50% em relação a maio, quando o valor do produto foi o mais alto dos últimos 12 meses. O preço médio do arroz no Rio Grande do Sul atingiu em agosto



A. Brasil

o patamar de R\$ 5,58, valor 4% inferior à máxima verificada nas enchentes, quando o quilo chegou a R\$ 5,80. Já o feijão preto atingiu o menor patamar de 2024, com o quilo no valor médio de R\$ 7,79. Em comparação a maio, o preço da leguminosa caiu 13%, período em que o produto atingiu um preço médio de R\$ 8,99.

Entre os cortes de carne bovina, o menor preço continua sendo o da paleta, que se manteve estável em R\$ 27,90 por quilo. A carne moída de segunda manteve-se competitiva, fechando agosto com uma média de R\$ 26,49. Outra opção de proteína animal, o ovo de galinha teve um recuo de 11% em agosto em comparação a maio. O leite também apresentou uma queda, com uma redução média de R\$ 0,10 no Estado, alcançando R\$ 4,69.

Observatório

'Cometa do século' deve ser visível a partir do próximo dia 22/09

Observatório

Nacional afirma que o cometa C/2023 A3 (Tsuchinshan-ATLAS), tido como acontecimento celeste do século, será visto ao amanhecer e no poente

Os astrônomos e entusiastas da astronomia estão com grande expectativa para a passagem do cometa C/2023 A3 (Tsuchinshan-ATLAS), que pode se tornar um dos eventos astronômicos mais marcantes de 2024. Com previsão de ser visível a olho nu, o cometa está sendo aclamado como o potencial "cometa do século". Sua trajetória, que o aproxima consideravelmente do Sol e da Terra entre setembro e outubro de 2024, tem gerado grande entusiasmo na comunidade científica.

Conforme explicou o astrônomo do Observatório Nacional, Dr. Filipe Monteiro, a máxima aproximação do Cometa C/2023 A3 (Tsuchinshan-ATLAS) com a Terra acontecerá no domingo, 13 de outubro de 2024, a uma distância de 0,472764 Unidades Astronômicas, ou 70.724.459 quilômetros.

Já o seu periélio (maior apro-



José J. Chambó/cometografia.es

ximação ao Sol) ocorrerá em 27 de setembro de 2024, a uma distância de 0,391 UA.

"Desde agosto até a última semana de setembro o cometa ficará ofuscado pelo brilho do Sol, pois está muito próximo do Sol, dificultando a sua observação. A partir da última semana de setembro, por volta do dia 22, o cometa poderá ser visto no céu ao amanhecer. No entanto, ele voltará a ficar muito próximo do Sol entre os dias 7 e 11 de outubro. Em seguida, ele se afastará novamente e, a partir de então, o cometa poderá ser visto logo após o pôr do sol", afirma.

De acordo com Monteiro, não é possível afirmar com precisão se o cometa poderá ser visto a olho nu. Afinal, a intensidade do brilho desses objetos é imprevisível. Por isso, é possível que haja a necessidade de fazer uso de outros instrumentos, tais como binóculos e telescópios.

"Os observadores deverão olhar para o horizonte oeste, na mesma direção do pôr do sol, para

ver o cometa. O cometa está visível um pouco antes do amanhecer no final de setembro e logo após o pôr do Sol, quando transitará pelas constelações de Virgem (em setembro), Serpente e Ofiúco (outubro). A maior dificuldade será encontrar um lugar com o horizonte oeste livre, visto que o cometa está muito baixo no céu, numa altura de até 30 graus", destacou o astrônomo.

O cometa C/2023 A3 foi descoberto em janeiro de 2023 pelo Observatório Chinês de Tsuchinshan e, posteriormente, confirmado pelo sistema ATLAS (Asteroid Terrestrial-impact Last Alert System) em fevereiro do mesmo ano. Sua órbita retrógrada e parabólica, que o faz se mover na direção oposta à maioria dos corpos celestes do sistema solar, o levará a uma distância mínima de 0,39 unidades astronômicas (UA) do Sol em 28 de setembro de 2024. Já a maior aproximação da Terra ocorrerá em 12 de outubro de 2024, a uma distância de 70,7 milhões de quilômetros.

Cultura na escola

Divulgação



Na última semana, os projetos de extensão DTG Cultura sem Fronteira e COMpaixão, do Campus Bento Gonçalves do IFRS, realizaram uma ação conjunta na Escola Municipal de Ensino Fundamental Professora Maria Borges Frota, no bairro Zatt, em Bento Gonçalves.

Coordenados pelas professoras Melânia Lazzari Rigo e Tatiani Secretti, os projetos mobilizaram alunos da internada artística do DTG, que proporcionaram um momento de alegria e integração com a comunidade escolar. Durante a visita, os estudantes do IFRS realizaram apresentações de três danças tradicionais gaúchas: Maçanico, Chimarrita e Xote de Carreirinha, além de uma demonstração da tradicional Chula.

Ao final das apresentações, os alunos e professores do IFRS promoveram uma interação ainda mais próxima, envolvendo os alunos da escola em danças e conversas, gerando um clima de acolhimento.

Oficina de Sensibilização Poética

Como parte dos festejos da Semana Farroupilha de 2024, o Projeto de Extensão Literatura em Pauta e o DTG Cultura Sem Fronteira, com o apoio da Coopera e do Sindicato de Trabalhadores Rurais da Serra Gaúcha, promoveram a Oficina de Sensibilização Poética com o escritor gaúcho Gujo Teixeira.

Gujo é um aclamado poeta e compositor nativista, tendo mais 700 composições gravadas, muitas delas premiadas. Como escritor, tem 12 livros publicados. Seus poemas versam sobre as coisas do campo, as lidas do homem e a alma gaúcha, e também refletem sobre o próprio fazer poético.

A oficina contou com a participação de estudantes e servidores do Campus Bento Gonçalves do Instituto Federal do Rio Grande do Sul (IFRS) e de diversas pessoas da comunidade externa, entusiastas da cultura gaúchesca. Na ocasião, Gujo apresentou ao público alguns de seus poemas e mostrou como a poesia está presente nas vidas, nas pequenas coisas do dia a dia, basta ter sensibilidade para percebê-la.

A programação completa da Semana Farroupilha do IFRS Bento Gonçalves pode ser conferida no perfil do DTG no Instagram:

@dtgculturasemfronteira.

Divulgação



DIRETORIA DO SITRACOM PARTICIPA DE WORKSHOP SOBRE SAÚDE MENTAL NO TRABALHO

O Sindicato dos Trabalhadores na Indústria da Construção e do Mobiliário (SITRACOM) promoveu, na tarde do dia 11 de setembro, o Workshop Saúde Mental e Bem-Estar no Trabalho voltado para a diretoria da entidade. Ministrado pela Psicóloga Natalia Marin, o encontro vem ao encontro do Setembro Amarelo, que trabalha a prevenção ao suicídio.

Os cuidados com a saúde mental e o bem-estar no trabalho são essenciais para garantir um ambiente de trabalho saudável, produtivo e acolhedor. "É fundamental que tanto as organizações quanto os colaboradores tomem medidas para promover e manter o bem-estar mental no ambiente de trabalho, pois a saúde mental afeta diretamente a motivação, o desempenho e a satisfação dos funcionários" ressalta a Psicóloga.

A Presidente do SITRACOM, Adriana Machado de Assis, comenta que os trabalhadores enfrentam muitas cobranças no trabalho, além de conviverem sob pressão e nem sempre o ambiente ser amigável. "Por isso é importante investir na saúde mental do trabalhador e proporcionar o bem-estar no ambiente de trabalho. Ainda mais com as sucessivas situações e estresse que estamos enfrentando desde a pandemia", destaca.



CAMPANHA

Setembro Amarelo é uma campanha de conscientização sobre a prevenção ao suicídio, realizada no Brasil desde 2015. O objetivo é promover ações que ajudem a desmistificar o tema, encorajem o diálogo e ofereçam apoio emocional às pessoas que estão passando por momentos difíceis. O suicídio é um tema cercado de tabus e preconceitos. Falar abertamente sobre o assunto é o primeiro passo para sua prevenção, promovendo uma cultura de acolhimento e compreensão.



SITRACOM ALERTA SOBRE USO INDEVIDO DA LEI DE TRABALHO TEMPORÁRIO (6.019/74)

Chegou ao conhecimento deste Sindicato que empresas integrantes da categoria estariam utilizando indevidamente da Lei 6.019/74, como forma de contratar empregados temporários. Assim, no momento da demissão, não efetuariam o pagamento da integralidade dos direitos trabalhistas. Fica o alerta para os trabalhadores que a contratação com base na lei do trabalho temporário é para suprir situações sazonais (safristas) ou situações de demanda extraordinária de serviços, de forma imprevisível. O que não se aplica para as oscilações de mão de obra normais dentro de uma empresa.

O Sindicato esclarece que o trabalho temporário é aquele prestado por pessoa física contratada por uma empresa de trabalho temporário que a coloca à disposição de uma empresa tomadora de serviços, para atender situações excepcionais de necessidade temporária.

O trabalhador temporário não visa suprir uma necessidade permanente da empresa tomadora e sim uma necessidade temporária, para o atendimento de uma demanda extraordinária de serviços, sem ter sequer reconhecida a condição de empregado, porque já existe empregado contratado para habitualmente realizar o trabalho e sem ter direito à permanência na empresa utilizadora durante o prazo previsto.

Assim, caso tenha conhecimento que empresas estejam se utilizando do trabalho temporário de forma indevida, pedimos que entre em contato com este Sindicato, a fim de que possamos tomar as medidas cabíveis.



Associe-se.
PARA MAIS INFORMAÇÕES:

54 3452 2538 | 54 99640 1614 | 54 99667 9576

CINEX
www.cinex.com.br

HOURIVES
CASA DOS REPAROS
Rua Guilherme Fasolo, 172,
Bairro Maria Goretti
(ao lado do Frigorífico Aida)
(54) 3453 6336

FARMÁCIA SÃO JOSÉ
Matriz: (54) 3453 6516
Rua Caxias do Sul, 527, Glória
Filial 1: (54) 3453 1713
Rua Marcos Valduga, 232,
Santa Helena
Filial 2: (54) 3453 6161
Rua Carlos Cembranel, 28,
Santa Marta

HAVANA SMOKE MORE
(54) 3055 4744
Rua Marechal Deodoro, 238,
Shopping Bento, sala 46,
Bento Gonçalves

OSWALDO CRUZ
LABORATÓRIO
54 3451 2599
Rua General Osório, 309,
sala 302, BG, RS

AGRO PET DOS ANJOS
AGROPECUÁRIA E PET SHOP
54 3453 3789
Rua Nelson Carraro, 440
Sala 01 | Bento Gonçalves | RS
lucianogdosanjos@gmail.com

Mecânica Automotiva
Multimarcas
ALITEC
54 3454 5876 | 98445 0713
autitecmultimarcas@hotmail.com
Rua Florianópolis, 155
Botafogo | Bento Gonçalves

São Francisco
CENTRO VETERINÁRIO
(54) 2621 5913 • 99926 2392
Rua Victório Carraro, 1031,
Santa Marta • Bento Gonçalves
cvsfranciscocodeassis@hotmail.com

— Fruteira —
São Roque
A sua fruteira!
(54) 3451-1370
(54) 3452-1939
ABERTA TODOS OS DIAS
SEM FECHAR AO MEIO-DIA
Av. São Roque, 455 - Bairro Universitário
Bento Gonçalves

— VENDA
Excelente opção para
investimento ou moradia,
localizada no bairro Universitário.
Composta por:
- **Parte Superior:**
3 Dormitórios
1 Sala
1 Cozinha
1 Banheiro
- **Parte Inferior:**
2 Dormitórios
1 Sala
1 Cozinha
1 Banheiro
Com Garagem
Terreno: 339,00 m²
R\$ 500.000
Negociável
54 3701 4743
54 3452 2612
Olipar Imóveis
www.oliparimoveis.com.br

G'Dom MALHAS
CONTRATA:
- **COSTUREIRA**
MÁQUINA INDUSTRIAL
- **VENDEDORA**
DE LOJA
- **AJUDANTE**
GERAL
- **CORTADOR**
DE ROUPAS
Rua Tietê, 568, bairro Imigrante, ou enviar
currículo para o e-mail pessoal@gdom.com.br
ou pelo WhatsApp 54 99943 0355

Fraporti Imóveis
CRECI/24-163-J
(54) 98114 8872
www.fraportimoveis.com.br
Rua Naracy J. Torresan 09,
sala05, bairro Maria Goretti, BG
Grand PARK
condomínio clube
Residencial conta com:
- Mini conveniência
- Playground
- Salão de festas
- Salão de jogos
- Academia
- Chimarródromo
- Piscina
- Quiosques
- Quadra de areia
- Elevador
- Apartamentos com
2 dormitórios
- Medindo 45m² a 49m²
privativos com box de
garagem
Entrada
parcelada
Consulte valores
e condições
especiais
Minha Casa
Minha Vida
EM CONSTRUÇÃO
NO BAIRRO SANTA RITA
VENHA CONHECER
APARTAMENTO
DECORADO

PROJETO
EXECUÇÃO
Construtora Zanotto
RUA FORTALEZA, 138-BAIRRO BOTAFOGO
(54) 3452-0506

Pinusplac
VENDE-SE TERRENOS
TERRENO bairro Barracão, Bento Gonçalves, com toda
INFRAESTRUTURA NECESSÁRIA, especial para moradia
e pavilhões. INFORMAÇÕES: FINANCIAMENTO DIRETO,
entrada e saldo até 100 meses corrigido pelo INCC-M.
Preço à vista DESCONTO ESPECIAL. Informações: (54)
99981-3000 / (54) 98404-5302. Com MATRÍCULAS.
TERRENO bairro Barracão, Bento Gonçalves, condomínio
fechado, ótima localização, com TODA INFRAESTRUTU-
RA, em um belo local, seguro, calmo, com uma PAISAGEM
LINDA. Pode ser financiado direto com a Pinusplac com en-
trada e saldo até 72 vezes para pagar (corrigido pelo INCC-M).
Preço à vista com DESCONTO ESPECIAL. Condomínio resi-
dencial VILLAGGIO TOSCANA. Restam POUCAS UNI-
DADES! Pronto para morar. (54) 99981-3000 / (54)
98404-5302.
CONDOMÍNIO FECHADO – TERRENOS INDIVIDUAIS –
STAZIONE MILANO, localizado no bairro Verona, em Bento
Gonçalves. Em obras, preços especiais. Financiamento
DIRETO. Mais informações: (54) 99981-3000 / (54)
98404-5302.
LOTEAMENTO ENCOSTA DO SOL – Terrenos prontos
para construir. Preços especiais. POUCAS UNIDADES. Fi-
nanciamento DIRETO. Entrada e saldo até 72 meses para
pagar, corrigidos pelo INCC-M. Informações: (54)
99981-3000 / (54) 98404-5302.
54 3449 4444
contato@pinusplac.com.br

BERÇO DA ELABORAÇÃO DE VINHOS
CÂMARA MUNICIPAL DE VEREADORES DE MONTE
BELO DO SUL - RS
EDITAL Nº 004/2024
Convoca a comunidade em geral para a audiência pública para avaliação do
cumprimento das metas fiscais relativas ao 2º quadrimestre de 2024.
LUCIANO BOMBASSARO, Presidente da Câmara Municipal de
Vereadores de Monte Belo do Sul, no uso de suas atribuições legais,
TORNA PÚBLICO que no dia 17 de setembro de 2024, às 19 horas, tendo
por local a Câmara Municipal de Vereadores do Município, localizada na
Rua Dom Luiz Colussi - Nº 411, o Município estará realizando Audiência
Pública para avaliação do cumprimento das metas fiscais relativas ao 2º
quadrimestre de 2024, conforme Art. 9º, § 4º da Lei Complementar
101/2000.
Câmara Municipal de Vereadores de Monte Belo do Sul, seis dias do mês
de setembro de dois mil e vinte e quatro.
Vereador Luciano Bombassaro
Presidente

MUNICÍPIO DE SANTA TEREZA
PREGÃO PRESENCIAL 53/2024 –
Edital de Pregão Presencial para registro de preços para fornecimento de
equipamentos de fisioterapia. Data de abertura: 26/09/2024 às 09:00 horas
CONCORRÊNCIA ELETRÔNICA 001/2024 –
Edital de Concorrência Eletrônica para contratação de empresa para
pavimentação da estrada Municipal da Linha 130 da Leopoldina e
restabelecimento da estrada da Linha Graciema Alta. Data de abertura:
21/10/2024 às 08:30 horas
CHAMAMENTO PÚBLICO 010/2024 –
Edital de Chamamento Público para credenciamento de interessados em prestar
serviços de pedreiro para o Município de Santa Tereza. Data de abertura:
23/09/2024
Santa Tereza/RS, 13 de setembro de 2024
Gisele Caumo
Prefeita Municipal

SERRANOSSA
Rua 13 de Maio, 877, sala
602 | 6º andar do L'America
Shopping | 54 3454 1015
www.serranossa.com.br

3G EXTINTORES
Três G do Brasil Extintores Ltda
www.tresgextintores.com.br
comercial@3gextintores.com.br
(54) 3451 6699

MECÂNICA MOTORCRAFT
MECÂNICA GERAL
TRANSMISSÕES
BOSCH Service
54 3701 0111 | 54 99633 1533
Rua Carlos Gomes, 445,
Bairro São Roque, BG

— Fruteira —
São Roque
ABERTA TODOS OS DIAS
SEM FECHAR AO MEIO-DIA
Av. São Roque, 455 - Bairro
Universitário - Bento Gonçalves

GREPAR
SUPERMERCADOS
54 3449 2466
Loja 1- Bairro Progresso
Loja 2- Av. Osvaldo Aranha
Loja 3- Centro
Loja 4- Bairro Jardim Glória
Loja 5- Bairro São Roque
Loja 6- Bairro Botafogo

MERCADO NICHETTI
SANTA MARTA:
Rua Carlos Ranzi, 230, 54 3453 7911
BOTAFOGO:
Rua Fortaleza, 291, 54 3453 2208
SÃO FRANCISCO:
Rua Garibaldi, 431, 54 3454 2273

Mercadão da Fruta
Mais de 50 itens
a preço único.
3453 1815 | 3454 2016
Rua Dante Larentis, 61
Cidade Alta - Bento Gonçalves

Trânsito

Renovação da Carteira Nacional de Habilitação deve ser feita até 17/09

Os prazos dos serviços de trânsito foram suspensos no Rio Grande do Sul por determinação do Conselho Nacional de Trânsito em função das enchentes

Condutores com Carteira Nacional de Habilitação (CNH) vencidas entre 19 de abril e 18 de agosto têm até 17 de setembro para renovar o documento. Os prazos dos serviços de trânsito foram suspensos no Rio Grande do Sul por determinação do Conselho Nacional de Trânsito (Contran) em função das enchentes. Uma resolução publicada em 16 de agosto definiu os novos prazos.

Para realizar o serviço, os condutores devem procurar o Centro de Formação de Condutores de sua preferência. A lista com os endereços pode ser conferida no site www.detran.rs.gov.br.

Outros serviços de trânsito, como veículos ou infrações, também têm prazo até 17 de setembro para regularização. A seguir, estão os prazos confirmados pela Resolução 1011, do Contran. Em qualquer dos casos, o Departamento Estadual de Trânsito do



Reprodução

Rio Grande do Sul (DetranRS) recomenda não deixar para os últimos dias. Todos os serviços já estão disponíveis e podem ser realizados presencialmente ou pela Central de Serviços do site, a depender do caso.

INFRAÇÕES

- Apresentação de defesa prévia com prazo encerrado entre 19 de abril e 18 de agosto;
- Identificação do condutor infrator com prazo encerrado entre 19 de abril a 18 de agosto;
- Interposição de recurso em processos de auto de infração de trânsito, com prazo encerrado entre 19 de abril e 18 de agosto;
- Apresentação de defesa prévia e interposição de recursos em processos de suspensão do direito de dirigir e de cassação da habilitação, com prazo encerrado entre 19 de abril e 18 de agosto.

HABILITAÇÃO

- Renovação da Carteira Na-

cional de Habilitação (CNH) e da Autorização para Conduzir Ciclomotores (ACC) vencidas desde 19 de abril até 18 de agosto de 2024;

- Validade da CNH, ACC e Permissão Para Dirigir (PPD) vencidas desde 19 de abril até 18 de agosto de 2024;

- Renovação do exame toxicológico periódico, vencido a partir de 19 de abril até 18 de agosto;

- Revisão do exame de aptidão física e mental e/ou da avaliação psicológica, com prazo encerrado a partir de 19 de abril até 18 de agosto de 2024;

- Recurso do resultado de inaptidão permanente pela Junta Médica ou Psicológica, com prazo encerrado a partir de 19 de abril até 18 de agosto de 2024.

VEÍCULOS

- Transferência de propriedade veicular de veículo adquirido a partir de 19 de março até 18 de agosto de 2024.

Rio das Antas

Ceran atualiza a situação das usinas após as cheias

A Companhia Energética Rio das Antas (Ceran) informou, na quinta-feira, 12/09, que segue monitorando suas usinas e trabalhando para a normalização das operações após as cheias ocorridas em maio de 2024.

A Usina Castro Alves, localizada em Nova Roma do Sul, está em plena operação e não foi afetada. Já a Usina 14 de Julho, em Cotiporã, opera parcialmente devido ao rompimento da parte superior da barragem. A Usina Monte Claro, em Veranópolis, passa por um processo de modernização após danos causados pelas cheias.

A empresa destacou que as medidas necessárias estão em andamento, sob o acompanhamento da Agência Nacional de Energia Elétrica (ANEEL). Segundo a Ceran, a prioridade é a segurança dos colaboradores e da população afetada, com as Defesas Civas sendo informadas durante todos os eventos. Inspeções na Usina 14 de Julho foram realizadas, confirmando a estabilidade da barragem.

A manutenção das estrutu-

ras danificadas já foi iniciada, e a conclusão depende das condições climáticas, especialmente com a chegada do período de chuvas. No dia 27 de agosto, a Ceran apresentou o Plano de Ação de Emergência das Barragens (PAE) para representantes das Defesas Civas da região e do estado, revisando as estratégias de resposta a emergências envolvendo as barragens da empresa.

USINA 14 DE JULHO

A barragem da Usina 14 de Julho está em condição segura, com a recuperação da soleira vertente em andamento. De acordo com a Ceran, a barragem no Rio das Antas não ultrapassou os limites de vazão previstos, e o rompimento parcial foi causado por dificuldades de acesso durante as chuvas intensas, que comprometeram a abertura total das comportas. Durante as altas afluições, as comportas devem ser mantidas totalmente abertas e, devido à impossibilidade de acioná-las, houve uma sobrecarga na parte superior da estrutura da barragem.



Reprodução

Colao

Antebraço encontrado

Na tarde de quarta-feira, 11/09, trabalhadores que realizavam uma limpeza na antiga "Tenda do Colao" encontraram um pedaço de corpo humano. O restaurante, que ficava às margens da BR-470, a poucos metros da Ponte Ernesto Dornelles, foi atingido pelos deslizamentos de maio na Serra das Antas, em Veranópolis, onde cinco pessoas morreram.

Segundo a Rádio Studio, um pedaço de antebraço estava na parte interna da estrutura. "Era uma mão, um pedaço de antebraço, saindo dos destroços de dentro da tenda," relatou o delegado Tiago Baldin.

A equipe policial chegou ao local por volta das 16h30 e confirmou a presença do fragmento, registrando o caso como encontro de cadáver.

O DNIT forneceu uma retroescavadeira para uma limpeza mais profunda, e a perícia de Caxias do Sul foi chamada. "Após a retirada do antebraço, acionamos o Corpo de Bombeiros para verificar se o fragmento era de um corpo inteiro ou apenas um antebraço. Acabou sendo só o antebraço," informou o delegado Baldin.

O fragmento foi enviado para exame de DNA, suspeitando-se que possa pertencer a uma das vítimas da região, cuja morte foi registrada sem a presença de um antebraço. O fragmento estava em estado de mumificação, conforme os peritos.



Pós-Graduação



Veja aqui estas e outras oportunidades



Mais informações através do WhatsApp: (54) 99653-3184

Construa sua carreira

INSCRIÇÕES ABERTAS

- ★ Gestão de Empreendimentos Turísticos
- ★ Gestão Empresarial
- ★ Gestão Estratégica de Pessoas
- ★ Inteligência Emocional e Soft Skills

- ★ Modelagem, Análise e Dimensionamento de Estruturas de Concreto
- ★ Modelagem, Análise e Dimensionamento de Estruturas de Aço
- ★ Enoturismo

Política

Na Serra, vice defende plano de investimentos de longo prazo no RS

O vice-governador Gabriel Souza afirmou que a injeção de recursos emergenciais é importante para a economia, mas defendeu a ampliação de medidas da União, com prazo mais abrangente para o contexto



Rodrigo Ziebell/Ascom GVG

programas de auxílio financeiro dos governos federal e estadual, e antecipação de benefícios, além do gasto orgânico de recursos. É preciso pensar no futuro e planejar os investimentos no longo prazo, considerando especialmente a infraestrutura do Estado e a qualificação do capital humano", explicou Gabriel.

O vice-governador afirmou que a injeção de recursos emergenciais é importante para a economia, mas defendeu a ampliação de medidas da União, com prazo mais abrangente para o contexto. "São recursos finitos que não terão continuidade e que não geram desenvolvimento sustentável. O que o Rio Grande do Sul precisa neste momento é recuperar o que foi comprometido de forma instantânea e viabilizar um planejamento expandido", complementou.

Ele também apresentou as ações do Estado na Serra, como os R\$ 14 milhões destinados ao Aeroporto Regional Hugo Cantergiani, de Caxias do Sul, entre

outros investimentos na região. Além disso, falou sobre o trabalho do Conselho do Plano Rio Grande.

Estiveram presentes o presidente da Amesne e prefeito de Guaporé, Valdir Fabris, a vice-prefeita de Caxias do Sul, Paula Ioris, o secretário-executivo do Conselho do Plano Rio Grande, Paulo Salerno, o diretor do Departamento Autônomo de Estradas de Rodagem (Daer), Luciano Faustino, e gestores de municípios da região.

PARCERIA ACADÊMICA

Antes da reunião, o vice-governador esteve reunido com o reitor da UCS, Gelson Rech, na reitoria da instituição. Eles discutiram a respeito da elaboração de projetos e iniciativas de forma conjunta e com foco nos efeitos das mudanças climáticas. Representantes da universidade já integram o Comitê Científico de Adaptação e Resiliência Climática do Plano Rio Grande e estão em colaboração com o Estado.

Povo guerreiro

Desfile de 7 de Setembro em Brasília tem homenagem aos gaúchos

O governador Eduardo Leite participou do ato; em Bento Gonçalves o desfile não ocorreu devido uma forte chuva



Maurício Tonetto

homenagem também à própria população brasileira pela sua solidariedade, pelos melhores valores que podem unir o nosso povo e que são exaltados neste 7 de Setembro. Tudo isso acabou sendo traduzido ao longo desses últimos meses na forma do apoio ao Rio Grande do Sul. A homenagem nos sensibilizou muito, nos deixou bastante emocionados e, sem dúvida nenhuma, é uma deferência justa a todos aqueles que se mobilizaram", afirmou Leite.

O DESFILE

O desfile de 7 de Setembro também destacou a importância da vacinação, com a presença do famoso personagem Zé Gotinha. O presidente Lula abriu o desfile cívico-militar.

Neste ano, o evento que celebrou o Dia da Independência foi organizado em três eixos temáticos: a presidência rotativa do Brasil do G20 e a Cúpula de chefes de Estado que será realizada em novembro, na cidade do Rio de Janeiro; o apoio e esforços para a reconstrução do Rio Grande do Sul; e o aumento da proteção da população, em especial, das crianças, por

meio das campanhas de vacinação e a ampliação dos serviços de atendimento primário em saúde, com a retomada do programa Mais Médicos do governo federal.

Participaram do desfile 30 atletas olímpicos que competiram nos jogos de Paris, entre julho e agosto. Caio Bonfim que, na França, faturou a medalha de prata inédita para o Brasil na marcha atlética, foi o porta-bandeira do grupo. O desfile terminou com a tradicional apresentação da Esquadrilha da Fumaça.

Em Bento Gonçalves, o desfile cívico estava programado para ocorrer no Centro da cidade, contudo, uma forte chuva no início da manhã forçou o cancelamento. Segundo a secretaria de Educação, a medida foi tomada para manter a segurança dos participantes, principalmente das crianças.

PROTESTO

Ainda no sábado, 07/09, o ex-presidente Jair Bolsonaro (PL) organizou um ato na Avenida Paulista, em São Paulo, que reuniu milhares de pessoas, incluindo lideranças políticas gaúchas, como, por exemplo, os deputados federais Mauricio Marcon (Podemos) e Marcel van Hattem (Novo). "Espero que o Senado bote um freio em Alexandre de Moraes [ministro do Supremo Tribunal Federal], esse ditador que faz mais mal ao Brasil do que o [presidente] Luiz Inácio Lula da Silva", disse Bolsonaro no discurso final do ato.

Parcerias

Após enchentes, governo do RS busca negócios com China e Japão

Na segunda, 09/09, o governador Eduardo Leite se reuniu com investidores de ambos países; uma comitiva gaúcha deve ir ao Japão e à China em novembro



Fotos: Mauricio Tonetto

Brasil. Ele também destacou as iniciativas do Plano Rio Grande para construção de resiliência climática.

"A exemplo do que aconteceu no Rio Grande do Sul, o Japão enfrenta adversidades que o clima impõe. A comunidade japonesa teve uma série de aprendizados e práticas, protocolos, estruturas na sua forma de coordenar ações frente aos desafios climáticos e geológicos que devem também inspirar a nós no Rio Grande do Sul. Nós buscamos então as referências no mundo de quem já teve e tem a experiência de lidar com desafios tão intensos e, por isso, também queremos muito aprender no Japão", ressaltou Leite.

À tarde, o governador palestrou a um grupo de dezenas de investidores chineses em encontro organizado pelo CCPIT, escritório de promoção de comércio internacional do governo da China. Além de falar sobre possibilidades de fortalecimento das parcerias com a China, que é atualmente o principal destino das exportações gaúchas, Leite

destacou que o Estado busca o reconhecimento por parte dos chineses de zona livre de febre aftosa.

"Já temos uma relação comercial com esses dois países, principalmente com a China, que são mercados potenciais. Queremos aumentar a exportação de alimentos, como proteína animal e outros produtos do agronegócio, para esses mercados", acrescentou Polo.

A missão oficial do governo gaúcho ao Japão e à China deve ser realizada na segunda quinzena de novembro.



Na terça-feira, 10/09, o plenário da Assembleia Legislativa do Rio Grande do Sul (ALRS) aprovou o Projeto de Lei Complementar (PLC) 256/2024, que apresenta avanços nas carreiras de segurança do Estado. Foram 51 votos favoráveis e nenhum contrário ao projeto que havia sido encaminhado ao Legislativo, no início de agosto, pelo governador Eduardo Leite (PSDB). A elaboração do PLC 256/2024 foi coordenada pela Secretaria de Planejamento, Governança e Gestão (SPGG), por meio da Subsecretaria de Gestão e Desenvolvimento de Pessoas (Sugep), e faz parte da reestruturação de carreiras do Executivo Estadual.

Entre as mudanças previstas pelo documento, estão a criação de sobreaviso remunerado para a Polícia Civil e a extinção no Nível 3 da carreira de soldado da Brigada Militar (BM) e do Corpo de Bombeiros Militar do Rio Grande do Sul (CBMRS). A extinção do Nível 3 irá afetar nove mil servidores nas duas corporações militares. O texto prevê ainda a criação de funções gratificadas para agentes dos três órgãos citados, todos vinculados à Secretaria da Segurança Pública (SSP). No projeto consta a padronização da amplitude das carreiras do Instituto-Geral de Perícias (IGP).

Para a Superintendência dos Serviços Penitenciários (Susepe), o projeto propõe a ampliação do quadro de agentes penitenciários e agentes penitenciários administrativos, além da redistribuição de vagas entre os graus e a criação de funções gratificadas.

Eleições 2024

SOS Voto: canal para denúncias nas eleições

A cidadã e o cidadão podem acessar o SOS Voto gratuitamente de qualquer cidade do país



Divulgação

Com a finalidade de receber, de maneira rápida e direta, denúncias de mentiras e desinformação sobre o processo eleitoral, o Tribunal Superior Eleitoral (TSE) colocou à disposição da população o SOS Voto, disque-denúncia que tem como número 1491. O SOS Voto é uma parceria com a Agência Nacional de Telecomunicações (Anatel).

Idealizado pela presidente do Tribunal, ministra Cármen Lúcia, o SOS Voto tem o objetivo promover maior transparência e agilidade no enfrentamento das mentiras durante as Eleições Municipais de 2024.

ACESSO GRATUITO

O disque-denúncia tem capacidade para atender até mil ligações diárias, o que é feito por colaboradoras e colaboradores do TSE que tiveram treinamento especial para receber as denúncias que podem ser verificadas pela Justiça Eleitoral. A cidadã e o cidadão podem acessar o SOS Voto gratuitamente de qualquer cidade do país de segunda a sexta, das 8h às 20h, e no sábado, das 9h às 17h.

Os atendentes recebem e encaminham as informações, oferecem orientações sobre os fatos denunciados e sobre como registrar as denúncias diretamente na internet, por meio do Sistema de Alertas de Desinformação Eleitoral (Siade).

Caso as denúncias sejam consideradas válidas, serão encaminhadas à Polícia Federal, ao Ministério Público, ao tribunal regional eleitoral (TRE) ou à juíza ou ao juiz eleitoral responsável.

RESPOSTA RÁPIDA

A presidente do Tribunal, ministra Cármen Lúcia, afirmou, durante a cerimônia de anúncio do SOS Voto, em 06 de agosto, que "o número 1491 estará disponível para eleitores de todo o Brasil discares e denunciarem, sem qualquer custo, qualquer desinformação de que eles tenham notícias e que acharem que precisa ser devidamente verificada pela Justiça Eleitoral". A ministra disse, ainda, que a ferramenta pretende dar a devida resposta, em velocidade recorde, às denúncias ou desconfiadas e as providências adotadas.

Enchentes

Quase R\$ 100 bilhões ao RS, diz governo federal

O governo explica que os recursos foram destinados, por exemplo, para antecipação de benefícios, linhas de crédito e investimento novo

O governo federal afirma que já destinou R\$ 98,7 bilhões a ações emergenciais e recursos para reconstrução de infraestrutura e de apoio à população e empresários do Rio Grande do Sul, conforme balanço apresentado na quarta-feira, 11/09, em Porto Alegre, pelos ministros da Secretaria de Comunicação da Presidência da República (Secom), Paulo Pimenta, e da Casa Civil, Rui Costa. O estado enfrentou enchentes e uma tragédia climática devido às fortes chuvas nos meses de abril e maio deste ano. Mais de 180 pessoas morreram e mais de 20 seguem desaparecidas.

O governo explica que os recursos foram destinados, por exemplo, para antecipação de benefícios, linhas de crédito e investimento novo. Dos R\$ 98,7 bilhões, R\$ 42,3 bilhões foram pagos pela União.

O ministro Rui Costa frisou que as ações do governo federal mostram o respeito ao pacto federativo e diálogo com governadores e prefeitos. "Quero frisar que isso possibilitou a decisão do presidente [Lula] de dar uma resposta que é inédita na história do Brasil, em volume e rapidez, em coesão, com respostas, que foram desde o momento emergencial a resposta de recuperação econômica, de apoio às famílias, de recuperação da atividade econômica e, agora, em forma de reconstrução da estrutura física", disse.

O ministro Paulo Pimenta destacou a criação da Secretaria Extraordinária da Presidência da República de Apoio à Reconstrução do Rio Grande do Sul, em maio, para definir a estratégia de apoio ao estado. A secretaria, que foi comandada



por Pimenta, passará agora para o âmbito da Secretaria-Executiva da Casa Civil.

"A gente olha e tem uma dimensão de tudo aquilo que foi feito. Nosso objetivo nesses quatro meses não era resolver todos os problemas, mas deixar as coisas encaminhadas. Cada área foi sendo encaminhada e nós já temos um cronograma para elas."

O que Leite acha das ações?

No evento, o governador do Rio Grande do Sul, Eduardo Leite (PSDB), destacou como uma das medidas mais importantes a suspensão de pagamento da dívida do Rio Grande do Sul por três anos, proposta pelo governo federal e aprovada pelo Congresso Nacional. "São recursos importantes no estado, de uma riqueza que é gerada pelo povo gaúcho que acabava sendo dirigida, na forma da dívida, para Brasília, e que esse recurso vai ficar aqui para financiar obras de reconstrução e ativação econômica."

Ele reconheceu que, apesar das divergências políticas, sempre houve disposição entre os ministros do governo federal e o governo do estado na busca por soluções para os problemas decorrentes da tragédia.

"Quero destacar, neste balanço que também encaminha o encerramento de uma etapa em que essa secretaria extraordinária cumpriu o papel, obstante tenhamos debates, houve e assisti do deputado Paulo Pimenta, na função, muita dedicação para ajudar a construir soluções e encaminhar temas importantes para o estado", afirmou, acrescentando que sempre houve diálogo com o governo federal.

"Isso tem que ser ressaltado para que a gente possa fazer o encaminhamento adequado às necessidades do povo gaúcho. E isso me deixa muito otimista, muito confiante nas soluções pela frente", completou.

Pode ser derrubado

Lula veta projeto para atingidos por catástrofes

O presidente Lula argumentou razões fiscais para vetar o projeto de lei

O presidente Luiz Inácio Lula da Silva (PT) vetou integralmente projeto de lei que suspendia, por 48 meses, o pagamento de parcelas de financiamentos rurais por produtores de regiões atingidas por secas ou enchentes, mesmo sem estado de calamidade reconhecido pelo Executivo federal (PL 397/24).

O projeto foi aprovado na Câmara dos Deputados em agosto, com parecer favorável da deputada Marussa Boldrin (MDB-GO). A matéria tem origem no Senado, onde também foi aprovada. O veto será agora analisado pelo Congresso.

Lula argumentou razões fiscais para vetar o projeto de lei. Segundo ele, a proposta contraria o interesse público por aumentar as despesas orçamentárias sem indicar fonte de receita ou medidas compensatórias

de economia de gastos, como manda a legislação fiscal.

Além disso, alegou que o reconhecimento do estado de calamidade ou de situação de emergência apenas pelo município ou estado contraria o interesse público, já que a maior parte das potenciais despesas da prorrogação dos contratos recairia sobre a União.

O presidente informou ainda que mecanismos e condições semelhantes para prorrogação de operações de crédito rural são estipulados pelo Conselho Monetário Nacional (CMN), que já dispõe de regras beneficiando produtores com dificuldade temporária por frustração de safra devido a fatores climáticos.

APRECIAÇÃO DO VETO

O veto presidencial será analisado pelos deputados e senadores, em sessão conjunta do Congresso Nacional. A sessão será convocada pelo presidente do Senado, senador Rodrigo Pacheco (PSD-MG).

Para derrubar um veto presidencial, são necessários os votos da maioria absoluta de deputados (257) e de senadores (41).

Na Câmara

Anistia ao 8 de janeiro

O projeto de lei que concede anistia aos condenados envolvidos nos atos do dia 8 de janeiro de 2023 avançou na terça-feira, 10/09, na Comissão de Constituição e Justiça (CCJ) da Câmara dos Deputados. O deputado Rodrigo Valadares (União-SE) apresentou o parecer favorável à anistia, mas o início da ordem do dia no Plenário interrompeu a continuidade dos debates na comissão, como determina o Regimento Interno da Câmara, e a discussão foi adiada.

O relator apresentou alterações em relação ao projeto original, que previa a anistia a todos os condenados em manifestações desde o dia 30 de outubro, quando atos contrários ao resultado eleitoral bloquearam rodovias em várias partes do país. Agora, pelo novo parecer, os anistiados devem ser os condenados nos atos a partir do 8

de janeiro.

Segundo o artigo 1º do Projeto de Lei 2.858/2022, "ficam anistiados todos os que participaram de manifestações com motivação política e/ou eleitoral, ou as apoiaram, por quaisquer meios, inclusive contribuições, doações, apoio logístico ou prestação de serviços e publicações em mídias sociais e plataformas, entre o dia 08 de janeiro de 2023 e o dia de entrada em vigor desta Lei."

A deputada federal Sâmia Bomfim (PSOL-SP) apresentou um relatório paralelo contrário ao projeto. Ela lembrou que a anistia é um instituto humanizador e deve ter como motivação o interesse público. Favorável à anistia, o deputado federal gaúcho Marcel Van Hattem (Novo) reconheceu "excessos" e depreciação, mas criticou o que chamou de "farsa".

Será que vai?

Impeachment contra Alexandre de Moraes

Deputados federais e senadores protocolaram, na segunda-feira, 09/09, pedido de impeachment contra o ministro Alexandre de Moraes, do Supremo Tribunal Federal (STF). Os congressistas se reuniram com o presidente do Senado, Rodrigo Pacheco (PSD-MG), a quem cabe abrir o processo.

O documento diz que o magistrado forjou provas, cerceou a liberdade de expressão e abusou do poder com o objetivo de perseguir opositores políticos. Os argumentos justificariam a abertura do processo em razão de um suposto crime de responsabilidade cometido por Moraes.

O deputado Gustavo Gayer (PL-GO) é o autor do pedido, e é assinado por outros 151 deputados. O texto, protocolado em uma plataforma de assinaturas online, diz que Moraes ordenou a produção de relatórios pela Justiça Eleitoral para embasar decisões do próprio ministro contra bolsonaristas no inquérito das fake news no STF de maneira ilegal, o que incorre, diz o docu-

mento, "em indiscutível abuso de poder".

"A eventual conduta do ministro do STF, exigindo a produção de provas aos seus subordinados com o propósito de atingir várias pessoas apoiadoras do ex-presidente Jair Bolsonaro para aplicar-lhes medidas restritivas de direitos e sanções, deve ser objeto de uma avaliação objetiva, sendo imprescindível a instauração de um processo, no qual se deve perquirir sobre a existência de crime de responsabilidade", escreveram os parlamentares.

PROVAS IRREGULARES

Esse pedido diz que Moraes produziu provas irregularmente ao ordenar de forma extraoficial, por meio de seus assessores do STF, o órgão de enfrentamento à desinformação do Tribunal Superior Eleitoral (TSE).

Para esses parlamentares, Moraes foi "negligente" e "violou direitos constitucionais" e que usa "indevidamente" a prisão preventiva como um "mecanismo de coerção, com o objetivo de forçar delações premiadas".

O que o governo pensa

Horário de verão de volta?

O ministro de Minas e Energia, Alexandre Silveira (PSD), anunciou na quarta-feira, 11 de setembro, que o governo Lula (PT) está considerando a volta do horário de verão como uma medida para economizar energia em resposta à atual estiagem no Brasil.

"Quando surgem possibilidades que podem contribuir para a modicidade tarifária e a segurança do setor energético, é crucial que sejam avaliadas. Estamos, portanto, na fase de análise sobre a necessidade de reimplementar o horário de verão", afirmou Alexandre Silveira.

De acordo com a CNN, o ministro destacou que, embora o horário de verão esteja sendo discutido, ainda não há uma decisão final sobre sua implementação.

Silveira também mencionou outros impactos a serem considerados, como os efeitos econômicos dessa mudança.

QUAL É O IMPACTO ECONÔMICO?

"Além das vantagens energéticas, o horário de verão possui outros efeitos que precisam ser analisados pelo governo, incluindo seu impacto na economia. Essa mudança pode beneficiar o setor de turismo, bares, restaurantes e a economia cotidiana", explicou o ministro.

O horário de verão foi suspenso em 2019 durante a gestão do ex-presidente Jair Bolsonaro (PL).

Na época, a decisão foi baseada em estudos que avaliaram a economia de energia e os efeitos sobre o relógio biológico da população.

Centro de Diagnóstico por Imagem!

Faça seus exames de **ecografia e mamografia** com a confiança e precisão que você merece.

Agende seu exame!

CENTRAL DE RELACIONAMENTO

(54) 3455.4333

(54) 3055.0333

vivo

ITALNET

Tacchini

Diagnósticos

Cruzadas

Sete Erros | Respostas no final da página

Expediente

PALAVRAS CRUZADAS DIRETAS

www.coquetel.com.br

© Revistas COQUETEL

Veneração cega a uma religião	Conversar consigo mesmo em voz alta	Um, em inglês. Atuar; operar	Fazer parar; deter. Italo Rossi, ator	Mês do Dia do Trabalho	"Sinhá (?)", novela com Débora Falabella
Escolher por voto					
				Que perdeu a razão	
Aceitar como verdadeiro	"Primeiros (?)", sucesso do Capital Inicial		Brado de incentivo. Ato; junto		
			Universidade do Estado do Rio de Janeiro (sigla)		Fábrica de automóveis
Suzy Rêgo, atriz. Repleto de óleo		Coronel (abrev.). Atribui algum dom a			Sandra Anenberg, jornalista
Jardim zoológico (red.)			(?) Vovoda, treinador (fut.)		
				O local de nascimento	Consoantes de "dona"
Permissão requerida em consultados	Galho da rezadeira. Via de uso do supositório				
Haroldo de Andrade, radialista		Significa "abelha", em "apicultura"	"The (?)", a última legenda de filmes		Errantes; nômades. Formato do anel
Assento de bicicletas	Inventar um nome carinhoso. 2ª vogal				Sufixo de "patriota"

BANCO. /send—one, 4/mço, 7/ciganos, 8/pepildar, 9/gordurso. 31

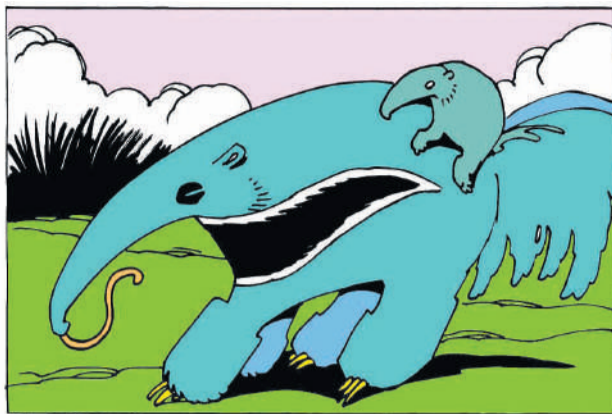

Obituário

Falecidos entre 03/09 e 10/09

03 DE SETEMBRO
HERMES DALLA COSTA, 84 ANOS, APOSENTADO, NATURAL DE ERECHIM, MORADOR DE BENTO GONÇALVES

IDUVINA PASQUALINI, 89 ANOS, COZINHEIRA APOSENTADA, NATURAL DE GARIBALDI, MORADORA DE BENTO GONÇALVES

SÉRGIO ANTÔNIO PEDROTTI, 69 ANOS, COMERCIANTE APOSENTADO, NATURAL E MORADOR DE BENTO GONÇALVES

05 DE SETEMBRO
LOURDES COLLE PAULAZZI, 88 ANOS, DO LAR, NATURAL E MORADORA DE BENTO GONÇALVES

CLÉO LEMOS DA COSTA, 80 ANOS, MARTELETEIRO APOSENTADO, NATURAL DE CACHOEIRA DO SUL, MORADOR DE BENTO GONÇALVES

GENTILIO DETONI, 84 ANOS, MOTORISTA APOSENTADO, NATURAL E MORADOR DE PINTO BANDEIRA

06 DE SETEMBRO
JANDIRA STRAPASSON FORESTI, 93 ANOS, NATURAL DE BENTO GONÇALVES, MORADORA DE PINTO BANDEIRA

07 DE SETEMBRO
INITA MARIA CRISTOFOLI, 62 ANOS, DIARISTA APOSENTADA, NATURAL E MORADORA DE BENTO GONÇALVES

08 DE SETEMBRO
ORESTINO ZINI, 87 ANOS, AÇOUGUEIRO APOSENTADO, NATURAL DE FARROUPILHA, MORADOR DE BENTO GONÇALVES

LUIZ DE GÓES, 61 ANOS, CONSTRUTOR CIVIL, NATURAL DE FONTOURA XAVIER, MORADOR DE BENTO GONÇALVES

ADÃO JUSTIMIANO CABRAL, 86 ANOS, DETONADOR APOSENTADO, NATURAL DE VERANÓPOLIS, MORADOR DE BENTO GONÇALVES

PEDRO CARVALHO DE QUADROS, 72 ANOS, OPERADOR DE MÁQUINAS APOSENTADO, NATURAL DE SEDE NOVA, MORADOR DE BENTO GONÇALVES

10 DE SETEMBRO
ANTONINHA ZABOENCO, 49 ANOS, SERVIÇOS GERAIS, NATURAL DE EREBANGO, MORADORA DE BENTO GONÇALVES

ALMERINDA DA SILVA GOMES BORGE, 80 ANOS, MOVELEIRA APOSENTADA, NATURAL DE TAQUARI, MORADORA DE BENTO GONÇALVES

Circulação: semanal, às sextas-feiras
Endereço: rua 13 de Maio, 877/602 (L'América Shopping), bairro São Bento, Bento Gonçalves
WhatsApp: (54) 3454-1015
Tiragem: 10.000 exemplares
Direção: Diogo Zanetti
Jornalismo: Lucas Marques

E-mails de contato:
redacao@serranossa.com.br
comercial@serranossa.com.br
Acompanhe on-line:
www.serranossa.com.br
Facebook: SERRANOSSA
Instagram: jornalserranossa
TikTok: jornalserranossa

Cinema - 13/09 a 18/09

SHOPPING CENTER BENTO
Sala 01
Robô Selvagem
13h40 - 2D Dublado (sexta, domingo, segunda, terça, quarta)
16h - 2D Dublado
É Assim Que Acaba
18h15 - 2D Dublado (sábado, terça, quarta)
18h15 - 2D Legendado (sexta, domingo)
21h - 2D Dublado (sexta, domingo, segunda)
21h - 2D Legendado (terça)
Deadpool e Wolverine
18h15 - 2D Dublado (segunda)
21h - 2D Dublado (sábado, quarta)
Pets em Ação!
13h40 - 2D Dublado (sexta, domingo, terça)
Robô Selvagem
13h40 - 2D Dublado (sábado)
Divertida Mente 2
13h40 - 2D Dublado (segunda, quarta)
16h - 2D Dublado (sexta, domingo, terça)
Os Fantasma Ainda Se Divertem
16h - 2D Dublado (sábado, segunda, quarta)
18h30 - 2D Dublado

(sexta, domingo)
21h - 2D Legendado (terça)
Não Fale o Mal
18h30 - 2D Dublado (sábado, segunda, terça)
18h30 - 2D Legendado (quarta)
21h - 2D Dublado (sexta, sábado, segunda, quarta)
21h - 2D Legendado (domingo)

L'AMÉRICA SHOPPING
Sala 01
Robô Selvagem
13h40 - 2D Dublado (sexta, sábado, domingo, terça, quarta)
16h - 2D Dublado (sexta, sábado, terça)
18h30 - 2D Dublado (quarta)
18h30 - 2D Legendado (domingo)
Os Fantasma Ainda Se Divertem
16h - 2D Dublado (domingo, quarta)
18h - 2D Dublado (sábado, terça)
21h - 2D Dublado (sexta)
Não Fale o Mal
18h30 - 2D Dublado (sexta)
21h - 2D Dublado (domingo, terça)
21h - 2D Legendado (sábado, quarta)

www.moviearte.com.br

Fotos: DreamWorks e Netflix/Divulgação

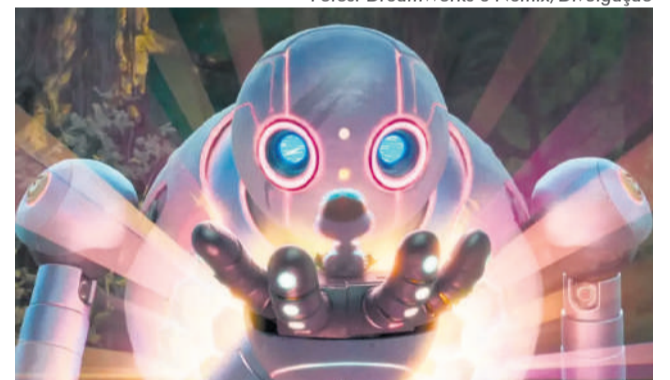

"Robô Selvagem" é a principal estreia da semana em Bento.

#DicaDeCinema

"A Libertação" é um longa-metragem de terror inspirado em uma história real. Na trama, a mãe solo Ebony Jackson (Andra Day), se muda com sua família para uma casa em Indiana, nos Estados Unidos, a fim de um recomeço em sua vida. Mas assim que chegam no local, ela percebe que uma energia sinistra já vive ali. Após alguns sustos e visões bizarras, a família se convence que a casa é um portal para o inferno. Com a ajuda da apóstola Bernice James (Aunjanue Ellis-Taylor), Ebony enfrenta essa energia maligna para salvar a alma de seus filhos. **Classificação indicativa: 16 anos. Disponível na Netflix.**



Agência Brasil



O Ministério da Cultura (MinC) prorrogou as inscrições para o programa **Bolsa Retomada Cultural RS**, uma ação formativa em parceria com o Instituto Federal.

O programa irá conceder mais de **10 mil bolsas de R\$ 4.500,00** para artistas, produtores, trabalhadores, fazedores e agentes culturais dos 95 municípios em calamidade no Rio Grande do Sul - inclui BENTO GONÇALVES.

As inscrições foram prorrogadas até 16 de setembro.

Inscrições e mais informações no site: <https://emergenciais.cultura.gov.br/>

SEUS PASSATEMPOS PREFERIDOS SEM SAIR DE CASA



#FaçaCoquetel @editoracoquetel @coquetel

Solução

V	I	O	W	I	T	E	S
H	V	O	T	E	J	V	
O	C	I	G	V	N	O	S
O	N	E	I	V	H		
V	O	N	H	V	N		
I	O	O	I	S	I	A	
N	V	P	O	Z			
O	S	O	R	O	O	O	O
W	T	E	C	H	S		
O	N	N	H	E	H	C	
V	I	E	R	I	V		
J	V	R	E	G	E	L	E
O	W	S	I	T	V	N	V
W							

Advogadas
Fabiana M. Benedet OAB-RS 62.047
Simone M. Lunelli OAB-RS 61.068

Divórcios | indenizações | inventários | regularização de imóveis | testamentos
auxílio-doença | processos trabalhistas | aposentadorias e revisões

Rua Mal. Deodoro, 230, sala 503, Torre Wall Street Business Center
Entrada pelo Shopping Bento, Centro, Bento Gonçalves, RS
54 3055 3939 | 99605 8676 | 99957 8733

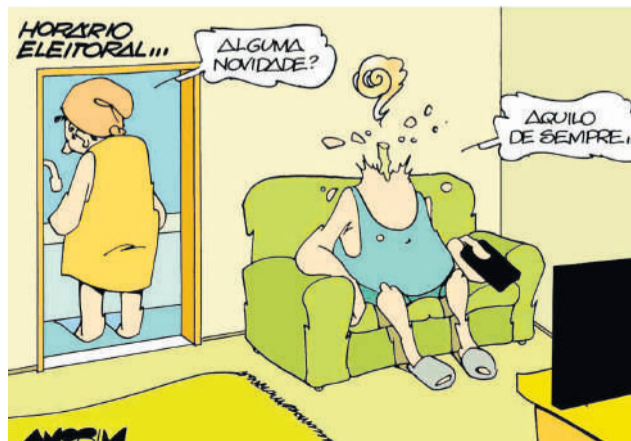
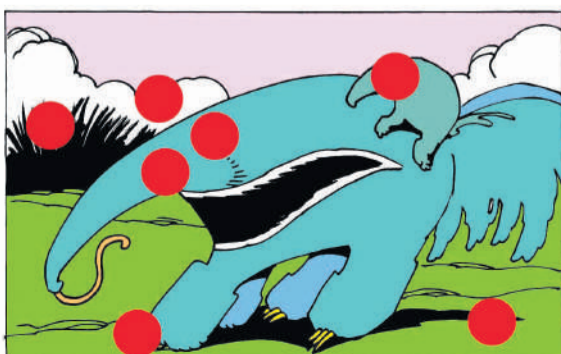

Comemorações

Missa de 90 anos de criação da Diocese de Caxias tem fé e emoção

Emoção, fé, alegria e esperança foram sentimentos vistos no rosto dos fiéis durante a Missa solene dos 90 anos de criação da Diocese de Caxias do Sul

Emoção, fé, alegria e esperança foram sentimentos vistos no rosto dos fiéis durante a Missa solene dos 90 anos de criação da Diocese de Caxias do Sul, na noite de domingo, 08 de setembro. A celebração lotou a Catedral Diocesana – Paróquia Santa Teresa D'Ávila e contou com a visita da imagem peregrina de Nossa Senhora de Caravaggio, há 65 anos proclamada pela Santa Sé como padroeira da Diocese.

Lago antes da Missa solene marcada para às 19h, aconteceu o lançamento oficial da série documental intitulada: "Diocese de Caxias do Sul: 90 anos de comunhão, participação e missão", com a reprodução do segundo episódio: "Como tudo começou...". A produção audiovisual em nove capítulos vai narrar, de setembro a dezembro de 2024, os fatos mais marcantes para a organização da Igreja na região, a criação da Diocese e os caminhos futuros para a evangelização.

No início da Missa, num momento de alegria e emoção, a comunidade acolheu a imagem peregrina de Nossa Senhora de Caravaggio, vinda do Santuário, em Farroupilha. Aos pés de Maria foram colocados 32 vasos de flores, que recordam os 32 municípios que formam a Diocese de Caxias do Sul.

Em sua homilia, Dom José Gislou recordou o trabalho árduo de tantas pessoas para a criação da Diocese e ainda nos dias de hoje, manter o trabalho de evangelização. "Esta bonita história de fé do povo de Deus da nossa Diocese de Caxias do Sul foi construída a partir da realidade da vida, marcada pelos joelhos dobrados na oração do Terço, nas romarias em famílias e nas famílias. A família era a primeira Igreja onde se transmitia os valores cristãos e os ensinamentos da fé, mas também um local onde se aprendia os valores sobre a importância do trabalho e o sentido de pertença à comunidade de fé. E em comunidade se buscava as respostas que atendessem o bem comum da coletividade".

A Missa festiva foi concluída com o solene canto do Te Deum, como há 90 anos o então administrador apostólico, Dom João Becker, pediu que os católicos fizessem um canto em ação de graças a Deus por todo o bem e todas as graças Dele recebidas.

Foram realizadas mais de 30 entrevistas ao longo do mês de julho de 2024, em diversos lo-

Fotos: Daniel Schuur



cais e com diversas perspectivas da importância da Igreja: a visão acadêmica, a abordagem pastoral e os testemunhos. A série documental intitulada "Diocese de Caxias do Sul: 90 anos de comunhão, participação e missão" já tem dois episódios disponíveis para que a comunidade possa assistir. Confira no site: <https://www.youtube.com/@diocesedecaxias>.



O que você acha?

Sexta-feira 13: azar, superstição ou apenas um dia comum?

Segundo historiadores, existem divergências quanto à criação e significado do mito da sexta-feira 13

Lucas Marques

Hoje, 13 de setembro, é uma sexta-feira. Para muitos, apenas mais um dia normal de trabalho, prévia do final de semana, momentos antes do 'relax total'. Contudo, para alguns, uma sexta-feira 13 é mais do que um dia comum. Esse conceito de "azar" em cima de uma sexta-feira do dia 13 não é de hoje e nem nasceu com o filme "Sexta-Feira 13", lançado em 1980, onde o serial killer Jason (um ser para lá de esquisito) acaba com um momento de diversão de jovens em um acampamento de verão. O filme ajudou a popularizar a ideia de "horror" em cima da data, visto que os ataques aconteciam exatamente neste dia.

Segundo historiadores, existem divergências quanto à criação e significado do mito da sexta-feira 13. Para o Cristianismo, por exemplo, o número 13 está associado ao azar por conta da última ceia de Jesus Cristo. A reunião contava com 13 pessoas e antecedeu a morte de Cristo, na sexta-feira.

Soma-se a teoria à linha de pensamento que acredita que como o número 12, na Bíblia, é referenciado várias vezes como algo ligado a perfeição, o número seguinte seria o oposto. Além disso, no livro de Apocalipse, o último da bíblia, o fim do mundo começa no capítulo 13. É neste livro onde é descrita a Besta (o anticristo), que destoaria de Deus e seria responsável pelo fim dos tempos. Uma curiosidade é que o dia de Santo Antônio, padroeiro de Bento Gonçalves, é dia 13 – data essa que já caiu em algumas sextas-feiras.

Na história francesa, a data está associada ao Rei Felipe IV que, ao ver seu poder ameaçado pela influência da Igreja, decidiu se unir aos cavaleiros templários — ordem militar de cavalaria da época — mas a aliança foi recusada. A data 13 de outubro de 1307 ficou marcada pela ordem de perseguição ao grupo.

Na mitologia nórdica, considera-se a data como sinônimo de caos, pela história de Odin em um banquete. O deus nórdico estava com outras 12 divindades enquanto Loki, o deus da trapaça e não o da Marvel, não foi convidado. Assim, ele teria ido ao local, causando confusão e matado a divindade Balder. A lenda deu significado à superstição de que um encontro com 13 pessoas terminaria em tragédia.

Para a numerologia, o número 13 é visto de forma posi-

Divulgação



O filme "Sexta-Feira 13" ajudou a popularizar o "terror" da data.

tiva, uma vez que o 1 simboliza a independência e coragem, enquanto o 3 representa otimismo e entusiasmo. A soma de ambos também é bem vista. Quatro (4) significa estabilidade e realização de sonhos.

Além desta sexta 13 em setembro, há mais uma programada no ano: 13 de dezembro.

Em caso de superstição, seguem algumas dicas para "driblar" o azar:

- Desça da cama com o pé direito;
- Bata três vezes na madeira;
- Não sirva refeição para treze pessoas;
- Leve no bolso ou na bolsa um galho de arruda ou um pouco de sal grosso.

Novidade

Exótico e borbulhante: Sur Lie da Cooperativa Vinícola Garibaldi

Alguns processos enológicos são capazes de transformar bebidas com as quais o paladar está acostumado. O espumante, por exemplo, pode ser transformado nessa alquimia. Ao suprimir algumas etapas na elaboração, é possível afastá-lo de sua apresentação habitual e aproximá-lo de suas origens. Assim é com o Sur Lie, o novo espumante que a Cooperativa Vinícola Garibaldi adiciona ao seu catálogo neste ano.

O nome em francês significa "sobre as borras ou sobre as lias", fazendo alusão às leveduras que permanecem na garrafa mesmo depois de a segunda fermentação ser concluída. Esse detalhe torna a bebida repleta de singularidades – e, ao mesmo tempo, oportuna em novas experiências. O espumante Garibaldi Sur Lie segue os passos iniciais de elaboração de um espumante elaborado pelo método Tradicional, quando a segunda fermentação ocorre na garrafa. Porém, ao contrário do que ocorre com o espumante convencional, o Sur Lie não passa pelo processo de degorgement.

Isso significa que a etapa de eliminação das leveduras, responsáveis pela segunda fermentação, não é realizada, deixando a bebida com o aspecto turvo que a caracteriza. Portanto, elas seguem no processo de autólise e influenciando as características da bebida até que ela seja aberta. "As borras finas, permanecem em suspensão e parte

delas, depositadas no fundo da garrafa, continuando com o processo de autólise, liberando aminoácidos e compostos aromáticos ao espumante. Esse é o grande diferencial, o Sur Lie não é um produto estável, ele vai continuar ganhando complexidade ao longo do tempo. Então, se você degustar agora e daqui a seis meses, certamente ele apresentará características diferentes, gerando sempre uma nova experiência", explica o enólogo da cooperativa Ricardo Morari.

A presença das leveduras também influencia num outro aspecto. Elas condicionam a bebida a ganhar maior longevidade. "A própria levedura protege o espumante da oxidação", constata Morari. Além disso, há outra particularidade. Como não há degorgement, é eliminada também a adição do licor de dosagem, uma solução que pode ou não ser utilizada após a retirada das borras, a fim de definir o grau de doçura de um espumante. "Quando termina a fermentação, o que temos é um produto com zero açúcar ou apenas o açúcar residual, então, naturalmente, o Sur Lie é um produto Nature (até 3 gramas de açúcar por litro)", diz Morari.

Com tantas diferenças em seu processo de elaboração, as nuances degustativas promovem sensações proporcionais aos 36 meses de maturação mínima desse espumante elaborado pelo método Tradicional com uvas Chardonnay e Pinot Noir. "Em boca, a presença das leveduras

Philogus



traz untuosidade, cremosidade e estrutura. As notas lembram pão tostado, amêndoas, frutas secas e um toque de mel, enfim, notas evolutivas", avalia Morari.

Visualmente, o Sur Lie apresenta um amarelo dourado de aspecto turvo, e é indicado para harmonizar com pratos de sabor marcante, à base de cogumelos, carnes e queijos de média e longa maturação. Na hora de servir, um detalhe valioso. Ao ser aberto, o produto deve estar a uma temperatura entre 0°C e 2°C, para evitar a formação de espuma, enquanto para ser consumido, o ideal é que o Sur Lie seja servido entre os 6°C e 8°C. O preço sugerido é a partir de R\$ 199,00 a garrafa, já disponível para venda no Complexo Enoturístico da Cooperativa Vinícola Garibaldi e parceiros online.

Oportunidade

DE EMPREGO PARA PRODUÇÃO

A empresa oferece aos colaboradores:



Café da manhã



Refeitório na empresa



Plano de saúde



Auxílio creche



Auxílio educação



Vale transporte



PPR



Prêmio assiduidade

Envie seu currículo para:

rh@sandrin.com.br ou (54) 99196-7932

grupo sandrin

13/09	14/09	15/09
 16° 25°	 9° 18°	 8° 16°
Sol com muitas nuvens a nublado com chuva no fim da manhã. Tarde e noite chuvosas.	Céu nublado com possibilidade de garoa o dia todo. À noite as nuvens diminuem devagar.	Sol com muitas nuvens durante o dia e períodos de céu nublado. Noite com muitas nuvens.

Dicas do Tacchini Saúde

Os cuidados com a Mpox, doença que tem crescido no Brasil nas últimas semanas

Divulgação



Warner Brothers

A **Semana do Cinema de 2024** também vai ocorrer em Bento Gonçalves. Até quarta-feira, 18 de setembro, todas as sessões terão ingressos a **R\$ 12**.

A rede Movie Arte Cinemas, que atua em Bento Gonçalves, adotou a campanha e irá vender os ingressos de todos os filmes ao custo de **R\$ 12 cada**.

Nesta semana, duas estreias ocorrem: a animação **"Robô Selvagem"** e o terror **"Não Fale o**

Mal". Filmes como "Os Fantasmas Ainda se Divertem", "Deadpool & Wolverine", "É Assim que Acaba", "Divertida Mente 2" e "Pets em Ação!" seguem sendo exibidos.

Confira a programação completa na página 14.

A Semana do Cinema é uma iniciativa da Federação Nacional das Empresas Exibidoras Cinematográficas (Feneec), que tem como objetivo democratizar o acesso ao cinema.

Na Fundaparque

Festival de Balonismo ocorre de 13 a 15/09



JOVEM APRENDIZ

VENHA CONSTRUIR SEU FUTURO COM AS EMPRESAS TODESCHINI.

Estamos oferecendo uma oportunidade para quem deseja começar sua carreira! As Empresas Todeschini estão em busca de **Jovem Aprendiz** para o curso de **Aprendizagem Industrial - Mecânico de Manutenção de Máquinas Industriais**.

O curso, em parceria com o Instituto SENAI, terá duração de 2 anos, no turno da tarde. Essa é a oportunidade ideal para desenvolver habilidades técnicas e ingressar no mercado de trabalho em uma das maiores empresas do setor.

Inscrições até 04/10

Acesse o site empresastodeschini.com.br ou o QR Code



Requisitos e qualificações

- Se você:
- Tiver Ensino médio em andamento ou completo
- Idade entre 14 a 24 anos
- Residir em Bento Gonçalves
- Disponibilidade no turno da tarde

