

Polícia Civil investiga

Violência em BG: morte suspeita de criança de 1 ano e dois homicídios em 24 horas

Acervo/SERRANOSSA



VISITE-NOS:
TRAVESSA MANAUS, 167

allmax

(54) 997-100-400

O caso da criança de 1 ano e sete meses que chegou sem vida para atendimento médico causa dúvidas; os assassinatos foram registrados nos bairros Maria Goretti e Municipal

Segurança | 4

Eleições 2024

Algumas propostas dos candidatos a prefeito em Bento

Divulgação/Candidatos



Diogo Siqueira, Jorge de Oliveira e Paulo Caleffi buscam conquistar o voto de mais de 92 mil eleitores aptos a votar em Bento no dia 06 de outubro

Política | 8

Saiba identificar

Retinoblastoma: doença pode cegar crianças pequenas

Freepik



Entre os principais sintomas estão a leucocoria, um reflexo esbranquiçado na pupila que aparece quando a luz incide sobre o olho, e a mudança repentina na cor da íris

Saúde | 6

Falta a sanção

Deputados aprovam aumento de pena para feminicídio no BR

Segundo o texto, o crime passa a figurar em um artigo específico em vez de ser um tipo de homicídio qualificado, como é atualmente

Política | 8

Produtores rurais

R\$ 11,3 milhões serão encaminhados para a vitivinicultura

O comunicado foi feito durante reunião do Conselho Deliberativo do Fundovitis, em Bento Gonçalves, com a participação do secretário Clair Kuhn

Geral | 15

Justiça

Indicação irregular de vinho do "Vale dos Vinhedos" é multada

Geral | 5

Confira a programação

Semana do Trânsito é realizada em Bento

Trânsito | 3

Validade: 19/9/2024, enquanto durarem os estoques. Fotos ilustrativas

Quinta Extra ANIVERSÁRIO 54 ANOS

super Apolo AQUI VOCÊ É DE CASA

Frimesa LINGUICA TOSCANA 1kg. **19,90** cada

Linguica toscana Frimesa 1kg.

2 JUNTOS POR MENOS

Dual Pack Pepsi 2L + Guaraná Antarctica 2L. **14,90** cada

COMPRE 2 UNIDADES PAGA **12,90** cada

Carinho

Criança recebe surpresa dos bombeiros

O pequeno Murilo, que completou 5 anos, é fã do Corpo de Bombeiros e foi recebido pela equipe

Fotos: Corpo de Bombeiros BG



o grande dia, deixando, inclusive, um presente para a equipe entregar ao pequeno.

Durante a visita, Murilo teve a oportunidade de conhecer as viaturas, interagir com os bombeiros e distribuir abraços calorosos ao efetivo.

Como lembrança desse dia especial, ele recebeu um bonê do Projeto Bombeiro Mirim, além de palavras de incentivo para que, no futuro, ele possa realizar o sonho de se tornar um bombeiro militar e, quem sabe, receber outras crianças com o mesmo sonho.

O Corpo de Bombeiros Militar (CBM) de Bento Gonçalves recebeu uma visita especial no último sábado, 14/09. O pequeno Murilo, que completou 5 anos e é fã dos bombeiros, foi surpreendido com um presente inesquecível: conhecer o quartel dos bombeiros.

A ação, organizada pelo pai de Murilo, Eduardo Manara, e seus padrinhos, Thaynara Zanol e Daniel Machado, envolveu uma coordenação prévia com a equipe do Corpo de Bombeiros para alinhar todos os detalhes da surpresa. Horas antes da visita, os padrinhos entraram em contato com os bombeiros para garantir que tudo estivesse perfeito para



Trabalho delicado

Resgate de animais em Bento Gonçalves

Um gato foi retirado de um poste de alta tensão e uma ave ficou presa em uma árvore, sendo socorrida pelo CBM

Fotos: Corpo de Bombeiros BG



rua Natalina Sandrin Zanetti, na praça conhecida como Lago Santa Helena.

Chegando ao local, os bombeiros observaram que a ave estava com um fio enrolado em suas patas. A equipe subiu até o topo da árvore, desenrolou o fio e resgatou a ave, que não sofreu lesões e foi devolvida à natureza em uma área segura.



Lucas Marques
No domingo, 15/09, por volta das 21h, o Corpo de Bombeiros Militar (CBM) realizou um resgate inusitado na rua Ângelo Marcon, no bairro São Roque, em Bento Gonçalves. Um gato ficou preso no topo de um poste de alta tensão, necessitando uma operação cuidadosa para garantir a segurança do animal e da equipe de resgate.

Após uma vistoria inicial, os bombeiros solicitaram o desligamento da energia à empresa Rio Grande Energia (RGE). Com a energia desligada, a equipe utilizou técnicas especializadas de salvamento para subir até o topo do poste. O resgate foi realizado com sucesso e o gato foi retirado em segurança. O animal foi entregue ao tutor.

RESGATE DE AVE

No sábado, 14/09, a guarnição de serviço do CBM de Bento atendeu a um chamado de populares, via 193, para resgatar uma ave presa no topo de uma árvore. O incidente ocorreu na

Viticultura

Bombeiros Mirins no IFRS de Bento

IFRS Bento



Os bombeiros mirins do Corpo de Bombeiros de Bento Gonçalves participaram de uma série de atividades na Vinícola-Escola do Instituto Federal do Rio Grande do Sul (IFRS). A visita teve início com uma imersão no espaço histórico das pipas, onde os jovens aprenderam sobre a importância e a tradição desse ambiente na produção vinícola. Logo após, receberam explicações detalhadas sobre o processo de elaboração de vinhos e sucos de uva, aprofundando o conhecimento sobre essa parte essencial da cultura local.

O ponto alto da visita foi a degustação de diversos tipos de suco de uva, organizada pelo Projeto de Extensão "Trabalhando a Análise Sensorial com crianças e adolescentes: difundindo os diferentes tipos de suco de uva". A atividade foi conduzida pelos bolsistas Miguel Camerini e Betina Minetto, com o apoio da voluntária Ana Júlia Lorenzet e da servidora Paula Miotto. Os participantes tiveram a oportunidade de experimentar o suco de uva integral tinto CVE, produzido no Campus, além dos sucos branco e rosado da Miolo Wine Group.



Fruteira São Roque

Av. São Roque, 455
Fone: (54) 3451-1370

A sua frutalral
ABERTA TODOS OS DIAS
SEM FECHAR AO MEIO-DIA

<p>15,90 /kg</p> <p>Carré Suino</p>	<p>35,90 /kg</p> <p>Coxão de Fora Bovino (em bife)</p>	<p>16,99 /kg</p> <p>Salsichão Frimesa</p>	<p>19,90 /kg</p> <p>Paleta Bovina Tradicional (com osso)</p>	<p>19,90 /kg</p> <p>Agulha Bovina Tradicional (com osso)</p>	<p>29,90 /kg</p> <p>Lagarto ou Tatu Bovino (em pedaço)</p>
<p>40,98 /kg</p> <p>Queijo Cotrified (fatiado)</p>	<p>20,90 /kg</p> <p>Presunto Perdigão (fatiado)</p>	<p>4,99 /un</p> <p>Água Mineral D'Lucena (5 litros)</p>	<p>3,99 /un</p> <p>Cerveja Eisenbahn Quente (473ml)</p>	<p>8,55 /un</p> <p>Coca-Cola (2 litros)</p>	<p>13,99 /un</p> <p>Velho Barreiro (910ml)</p>
<p>16,98 /un</p> <p>Chopp Sud (2 litros)</p>	<p>9,99 /un</p> <p>Requeijão Cremoso Piá (400g)</p>	<p>19,99 /un</p> <p>Café Solúvel Nescafé Vidro (230g)</p>	<p>4,85 /un</p> <p>Massa com Ovos Barilla Pacote (500g)</p>	<p>6,75 /un</p> <p>Margarina Dorian (500g)</p>	<p>6,25 /un</p> <p>Feijão Carioca Azulão (1kg)</p>
<p>9,89 /un</p> <p>Erva-Mate Vier Tradicional (1kg)</p>	<p>2,99 /un</p> <p>Água Sanitária Ypê (1 litro)</p>	<p>6,89 /un</p> <p>Desinfetante Pinho Sol (500ml)</p>	<p>5,97 /un</p> <p>Amaciante Girando Sol (2 litros)</p>	<p>9,98 /un</p> <p>Papel Higiênico Stylus Folha Dupla (12 rolos 20 metros)</p>	<p>8,99 /un</p> <p>Lava Roupas em Pó Brilhante (800g)</p>

Ofertas válidas para **quinta-feira 19/09** ou enquanto **durarem os estoques.**

Quer receber nossas ofertas diariamente?
salve nosso contato e envie a mensagem: quero ofertas.

Novo número
9 9656-9853

Trânsito

CSG instala 6 estações meteorológicas no Vale do Caí e Serra Gaúcha

Com investimento de R\$ 142 mil, equipamentos vão monitorar condições climáticas de microrregiões e abastecer Sistema Nacional de Informações sobre Recursos Hídricos

A concessionária Caminhos da Serra Gaúcha (CSG) iniciou a instalação de seis estações meteorológicas entre o Vale do Caí e a Serra Gaúcha. O investimento total foi de R\$ 142 mil. O objetivo é garantir maior segurança aos motoristas e iniciar a construção de um banco de dados nacional sobre as condições climáticas locais.

O equipamento busca auxiliar ainda na elaboração de novos projetos e políticas que atendam melhor às necessidades das áreas de atuação da concessionária, incluindo a redução de possíveis impactos ocasionados pelas fortes chuvas, como as ocorridas em maio deste ano.

Conforme o diretor-presidente da companhia, Ricardo Peres, os aparelhos serão capazes de monitorar e registrar variáveis climáticas, como temperatura, umidade,

precipitação, direção e velocidade do vento, pressão atmosférica, sensação térmica, sendo que as estações de Antônio Prado e Farroupilha conseguirão, ainda, verificar visibilidade e neblina.

“No contrato de concessão estava prevista a compra e instalação de duas estações meteorológicas. Visto a necessidade de ampliar a capacidade de nossas ações, frente aos problemas que estamos enfrentando em virtude das variações climáticas, todos os pontos com pórticos free flow terão os equipamentos. Isso nos permitirá gerar dados a longo prazo e proporcionar maior eficiência e precisão na tomada de decisões que impactam diretamente na vida das pessoas e no desenvolvimento da região”, explica Peres.

Segundo o diretor, o equipamento não será capaz de fazer previsões, mas alimentará registros, delineando fenômenos climáticos e garantindo o planejamento de estratégias em pontos emergentes da companhia.

COMO IRÃO FUNCIONAR? As estações meteorológicas são projetadas para operar de forma totalmente autônoma, utilizando energia solar e transmitindo dados via Wi-Fi ou redes móveis. Em locais sem comunicação, a estação armazena dados por até seis meses, que podem ser coletados manualmente por meio de um aplicativo.

As informações são armazenadas em nuvem e podem ser acessadas através de um portal, permitindo uma análise em tempo real das condições climáticas. O equipamento possui um módulo de GPS integrado, que garante a exatidão geográfica dos dados. Os materiais fornecidos pelas estações podem ser utilizados para diversas aplicações, desde a prevenção de catástrofes naturais até o planejamento de projetos de infraestrutura.



CSG/Divulgação

Agência Nacional de Águas e Saneamento Básico

Com a instalação das estações, a CSG avança em parceria com Agência Nacional de Águas e Saneamento Básico (ANA) para compartilhamento de dados gerados no trecho de concessão. Eles poderão abastecer o Sistema Nacional de Informações sobre Recursos Hídricos (SNIRH) para posterior análise pelo Grupo Técnico de Assessoramento para Estudos Hidrológicos e de Segurança de Infraestruturas de Reservação e de Proteção de Cheias do Estado do Rio Grande do Sul.

Conscientização

Semana Nacional do Trânsito em Bento

O propósito é de promover, por meio da conscientização de condutores, passageiros, ciclistas e pedestres, um trânsito mais seguro

A Semana Nacional de Trânsito acontece anualmente entre os dias 18 e 25 de setembro, instituída pelo Código de Trânsito Brasileiro (CTB), em 1997. O propósito é de promover, por meio da conscientização de condutores, passageiros, ciclistas e pedestres, um trânsito mais seguro.

Com a ideia de aprofundar o debate acerca do tema, a secretaria de Segurança de Bento Gonçalves, através do Departamento Municipal de Trânsito (DMT), iniciou as atividades, que neste ano têm como tema “Paz no trânsito começa por você”.

Ao longo de uma semana, as equipes realizarão blitz educativas em locais movimentados e com grande fluxo de veículos, palestras em escolas e empresas, entrega de folders educativos para motoristas e pedestres, além do cinema urbano, em que ocorrem abordagens a veículos e os condutores são con-



Prefeitura BG

vidados a assistir um vídeo sobre a segurança no trânsito. No local, será feito o teste do etilômetro.

19/09 - Blitz educativa na área central com distribuição de material educativo com apoio da GCM.

21/09 - Jogo de tabuleiro gigante (estimular crianças a comportamentos seguros, através do lúdico) na praça Achyles Mincarone (Igreja Redonda). Pintura da frase nas faixas de segurança em frente à praça.

22/09 - Cinema Urbano - Complexo Administrativo - Abordagem de condutores para breve conscientização através de vídeo e realização do teste do etilômetro.

23/09 - Cinema Urbano - Sede da SEMSEG - Abordagem de condutores para breve conscientização através de vídeo e realização do teste do etilômetro.

24/09 - Blitz com distribuição de material educativo com apoio dos CFCs - na avenida Planalto - CFC PUMA | Blitz educativa na rua 13 de maio - CFC Bento.

25/09 - Blitz com distribuição de material educativo com apoio de representantes das forças de segurança da cidade (DMT, Guarda Civil Municipal, Polícia Rodoviária Federal, Polícia Rodoviária Estadual, Brigada Militar, Bombeiros e Polícia Civil).



Um grave acidente de trânsito no km 201 da BR-470, Serra das Antas, entre Bento Gonçalves e Veranópolis, vitimou Bruna da Silva Santana, de 23 anos.

Bruna era passageira de uma motocicleta. Um veículo Chevrolet Spin também se envolveu no acidente, que ocorreu por volta das 17h. Segundo informações, o motociclista perdeu o controle da direção e colidiu frontalmente com o automóvel, que seguia no sentido oposto.

Devido a gravidade dos ferimentos, Bruna morreu no local. O motociclista foi socorrido pelo Corpo de Bombeiros Militar (CBM) de Bento Gonçalves com diversos ferimentos. Ele foi levado para atendimento médico e seu estado de saúde é estável. Nenhum passageiro da Spin se feriu.

A Polícia Rodoviária Federal e o Serviço de Atendimento Móvel de Urgência (SAMU) também atenderam a ocorrência. Bruna da Silva Santana foi sepultada no Cemitério Público Municipal de Bento Gonçalves.

ANIVERSÁRIO 54 ANOS + de 800 PRÊMIOS EM VALES-COMPRA

Ofertas válidas dias 19/9 até 20/9/2024, enquanto durarem os estoques. Fotografias ilustrativas.

Receba nossas ofertas pelo WhatsApp salve ou adicione (54) 3452-1100 nos seus contatos e envie a mensagem "OI APOLO"

BEBA COM MODERAÇÃO	<p style="font-size: 0.8em; margin: 0;">Linguiça Toscana Frimesa 1kg.</p> <p style="font-size: 1.5em; font-weight: bold; color: #e91e63; text-align: center;">19,90</p> <p style="font-size: 0.7em; text-align: center;">cada</p>	<p style="font-size: 0.8em; margin: 0;">Pão de Alho Da Boa 300g. tradicional</p> <p style="font-size: 1.2em; font-weight: bold; color: #e91e63; text-align: center;">7,99</p> <p style="font-size: 0.7em; text-align: center;">cada</p> <div style="background-color: #e91e63; color: white; padding: 2px; font-weight: bold; text-align: center; margin-top: 5px;"> COMPRE 2 UN. PAGUE 6,99 cada </div>	<p style="font-size: 0.8em; margin: 0;">Pizza LeBon Colabresa 400g.</p> <p style="font-size: 1.5em; font-weight: bold; color: #e91e63; text-align: center;">9,90</p> <p style="font-size: 0.7em; text-align: center;">cada</p>	<p style="font-size: 0.8em; margin: 0;">Cerveja pilsen Polar 300ml. Sem casco</p> <p style="font-size: 1.5em; font-weight: bold; color: #e91e63; text-align: center;">1,99</p> <p style="font-size: 0.7em; text-align: center;">cada</p> <p style="font-size: 0.8em; text-align: center; margin-top: 5px;">Com casco R\$ 4,99un.</p>	<p style="font-size: 0.8em; margin: 0;">Cerveja pilsen Polar 473ml.</p> <p style="font-size: 1.5em; font-weight: bold; color: #e91e63; text-align: center;">3,79</p> <p style="font-size: 0.7em; text-align: center;">cada</p>
BEBA COM MODERAÇÃO	<p style="font-size: 0.8em; margin: 0;">Cachaça Valverde Velho 1 litro.</p> <p style="font-size: 1.5em; font-weight: bold; color: #e91e63; text-align: center;">7,99</p> <p style="font-size: 0.7em; text-align: center;">cada</p>	<p style="font-size: 0.8em; margin: 0;">Dual Pack Pepsi 2L + Guaraná Antarctica 2L.</p> <p style="font-size: 1.2em; font-weight: bold; color: #e91e63; text-align: center;">14,90</p> <p style="font-size: 0.7em; text-align: center;">cada</p> <div style="background-color: #e91e63; color: white; padding: 2px; font-weight: bold; text-align: center; margin-top: 5px;"> COMPRE 2 UN. PAGUE 12,90 cada </div>	<p style="font-size: 0.8em; margin: 0;">Suco de Uva Integral TP 1,5 litro. Aurora</p> <p style="font-size: 1.5em; font-weight: bold; color: #e91e63; text-align: center;">14,90</p> <p style="font-size: 0.7em; text-align: center;">cada</p>	<p style="font-size: 0.8em; margin: 0;">Biscoito Maria 320g. Orquidea</p> <p style="font-size: 1.5em; font-weight: bold; color: #e91e63; text-align: center;">4,99</p> <p style="font-size: 0.7em; text-align: center;">cada</p>	<p style="font-size: 0.8em; margin: 0;">Farinha de trigo Orquidea 5kg.</p> <p style="font-size: 1.5em; font-weight: bold; color: #e91e63; text-align: center;">17,90</p> <p style="font-size: 0.7em; text-align: center;">cada</p>
BEBA COM MODERAÇÃO	<p style="font-size: 0.8em; margin: 0;">Arroz parboilizado Blue Ville 5kg.</p> <p style="font-size: 1.5em; font-weight: bold; color: #e91e63; text-align: center;">24,90</p> <p style="font-size: 0.7em; text-align: center;">cada</p>	<p style="font-size: 0.8em; margin: 0;">Ervilha Bonduelle Tradicional 170g.</p> <p style="font-size: 1.5em; font-weight: bold; color: #e91e63; text-align: center;">2,99</p> <p style="font-size: 0.7em; text-align: center;">cada</p>	<p style="font-size: 0.8em; margin: 0;">Pepino Da Serra 150g. Sachet</p> <p style="font-size: 1.5em; font-weight: bold; color: #e91e63; text-align: center;">3,99</p> <p style="font-size: 0.7em; text-align: center;">cada</p>	<p style="font-size: 0.8em; margin: 0;">Erva-Mate Rei Verde 1kg.</p> <p style="font-size: 1.2em; font-weight: bold; color: #e91e63; text-align: center;">12,90</p> <p style="font-size: 0.7em; text-align: center;">cada</p> <div style="background-color: #e91e63; color: white; padding: 2px; font-weight: bold; text-align: center; margin-top: 5px;"> COMPRE 2 UN. PAGUE 10,90 cada </div>	<p style="font-size: 0.8em; margin: 0;">Garrafa Térmica MOR USE 1 litro.</p> <p style="font-size: 1.5em; font-weight: bold; color: #e91e63; text-align: center;">19,90</p> <p style="font-size: 0.7em; text-align: center;">cada</p>

O desconto das promoções é dado diretamente no caixa. As ofertas aqui anunciadas não se aplicam para as compras online.

Maus-tratos ou não?

A morte da criança de 1 ano e 7 meses em BG

O caso da morte de João Ravi Sanção Silva é investigada pela Polícia Civil e nenhuma hipótese é descartada, segundo o Delegado responsável

Lucas Marques

A morte do pequeno João Ravi Sanção Silva, de apenas 1 ano e sete meses, ocorrida no dia 12 de setembro, ainda é um mistério. Na tarde daquela quinta-feira, a criança chegou sem vida ao Pronto Atendimento Zona Norte (PA Zona Norte), no bairro São Roque, em Bento Gonçalves. Mesmo com atendimento médico e tentativas de reanimação, a criança veio a óbito.

A Brigada Militar (BM) e a Guarda Civil Municipal (GCM) atenderam a ocorrência, primeiramente. Agora, o caso é investigado pela 1ª Delegacia de Polícia (1ª DP) de Bento Gonçalves. Comentários de que este seria um caso de maus-tratos ganharam a mídia, contudo, o Delegado responsável pela 1ª DP, Ederson Bilhan, afirmou que nenhuma hipótese é descartada, sendo esse um caso complexo, com fortes indícios de um problema social grave. "As percepções iniciais é que se trata de um grave problema social, muito mais social do que policial", disse à imprensa na última sexta-feira, 13/09.

"Não dá para apontar, neste momento, que a morte decorre de maus-tratos, por vários fatores, mas o principal deles é que a perícia não está pronta. Só a perícia vai dizer se realmente é maus-tratos. Eu estou falando 'maus-tratos' sobre o viés de conduta ativa. Pode ter também maus-tratos sobre viés de conduta omissiva", pontuou Bilhan.

DEPOIMENTOS

O Delegado informou, após conversas com o grupo familiar de João, que esta é uma família com sérios problemas sociais. A mãe é natural de Santa Catarina, morou em Carlos Barbosa, cida-

de próxima de Bento, e agora reside com uma parente. Na casa, moravam nove crianças, contando João e dois irmãos, além dos filhos da parente, e quatro adultos, sendo 13 pessoas no total.

"Lá no local, não vi evidências em relação às demais crianças de maus-tratos. Repito, maus-tratos sobre o ponto de vista de conduta ativa. Estou falando de lesão, de agressão, não vi nada neste viés lá. Não descarto a possibilidade de algum contexto de desnutrição, de um contexto de omissão de cuidado. Isso vai ser tratado com quem é de direito [Conselho Tutelar, por exemplo]", esclareceu.

A percepção inicial da investigação é de descartar um caso de maus-tratos (conduta ativa) em relação às demais crianças residentes da casa. Em conversas na escola onde as crianças estudam, professores afirmaram não terem percebido nenhum caso de violência.

Sobre a morte de João, o Delegado explica que há dúvidas. "Estou realmente na dúvida se ela [a criança] realmente morreu em virtude de maus-tratos, ou seja, de agressão, de lesão, etc. Pode ter sido sim a causa da morte alguma conduta omissiva, negligência, falta de cuidado, mas isso só a perícia é que vai dizer".

Segundo o Delegado, a responsável por cuidar da criança era a parente (chamada de 'tia'), visto que a mãe trabalha das 11h da manhã até por volta da 0h. Contudo, além de João, eram mais outras oito crianças para dar atenção. "É um baita de um problema social, um caso complexo. Não temos ainda evidência a cerca da causa da morte. Nenhuma possibilidade descartada, inclusive morte não decorrente de ação humana. Pode ser uma morte decorrente de algum tipo de doença, aí pode se apurar omissão, a falta de cuidado, a falta de zelo", reforçou.

Depoimentos estão sendo tomados, principalmente da família e de vizinhos. O resultado da perícia deve sair nos próximos dias.

O sepultamento de João ocorreu na manhã de sexta-feira, 13/09, no Cemitério Municipal do São Roque.

Na cadeia

Homem com mandado em aberto é preso em BG

No início da madrugada da terça-feira, 17/09, uma equipe da Guarda Civil Municipal (GCM), durante patrulhamento preventivo no bairro Aparecida, avistou um indivíduo em atitude suspeita que, ao visualizar a viatura, mudou de direção.

Após a abordagem e consulta ao sistema, foi confirmado que havia um mandado de prisão aberto para o homem, que tem 40 anos, emitido pela 2ª Vara Civil de Taquara. Diante dos fatos, ele foi conduzido à Delegacia de Polícia para as providências legais cabíveis. Somente no mês de setembro, segundo a GCM, já foram seis indivíduos

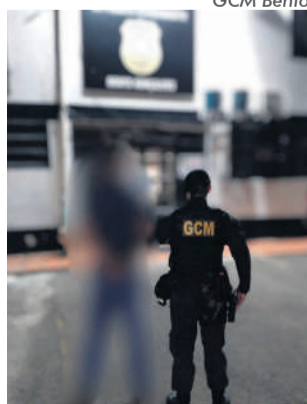

presos com mandado de prisão em aberto, em Bento Gonçalves.

Fuzil e espingarda

Dupla é presa com armamento em Bento

Na audiência de custódia, ambos foram liberados pela Juíza de Direito após terem afirmado que foram agredidos pelos policiais durante abordagem

Em uma ação conjunta entre o 4º Batalhão de Polícia de Choque (4º BPChq) e a Companhia de Patrulhas Especiais (PATRES) do 1º Batalhão de Polícia de Choque (1º BPChq), coordenadas pelo Setor de Inteligência, dois homens foram detidos por armazenarem armas de alto poder de fogo para um grupo criminoso em Bento Gonçalves.

Os indivíduos eram suspeitos de gerenciar um esconderijo de armas para o grupo, segundo a Brigada Militar (BM). Por volta das 13h do último domingo, 15/09, eles foram abordados na ERS-431, quando retornavam da localidade de Faria Lemos, no interior da cidade.

Durante a abordagem, foram apreendidos um fuzil calibre 7.62, modelo AK-47; uma espingarda calibre .12, semi-automática; uma pistola com seletor de rajadas; e um veículo Ford Focus, que estava sendo utilizado pela dupla.

Os presos, com antecedentes criminais, bem como o arsenal bélico apreendido, foram apresentados na Delegacia de Polícia de Pronto Atendimento (DPPA) para a lavratura do flagrante.



Crimes

Dois assassinatos em 24 horas em Bento

Bento Gonçalves registrou os assassinatos de número 28 e 29 de 2024 no último final de semana.

Amarildo Sartori, de 31 anos, foi morto a tiros na rua Santa Rosa, bairro Maria Goretti, por volta das 13h50 do sábado, 14/09. De acordo com testemunhas, Sartori, proprietário de uma lavagem de carros no bairro, estava em frente ao estabelecimento quando foi surpreendido por um atirador. O suspeito, que desceu de um veículo HB20 branco, disparou pelo menos dez vezes contra a vítima e fugiu logo em seguida.

A Brigada Militar (BM), o Instituto-Geral de Perícias (IGP), o Serviço de Atendimento Móvel de Urgência (SAMU) e a Polícia Civil atenderam a ocorrência. Autoria e motivação do crime seguem desconhecidas.

SEGUNDA MORTE

Um jovem de 19 anos, identi-

ficado como João Vitor Telles, foi assassinado a tiros na tarde do domingo, 15/09, na rua Gema Piva, no bairro Municipal.

Telles foi baleado por volta das 14h45. Ele morava na casa onde o crime ocorreu há cerca de dois meses. Além dele, uma mulher, cuja idade não foi informada pelas forças de segurança, foi ferida na perna e encaminhada ao Hospital Tacchini para atendimento médico. Uma terceira pessoa, um homem, também teria sido baleado de raspão durante o incidente.

No local, foram ouvidos pelo menos 10 disparos. Testemunhas informaram que, além do atirador, havia um segundo indivíduo presente. Ambos fugiram a pé: um por um matagal e o outro pela via pública.

De acordo com a BM, os presos e o arsenal apreendido podem estar relacionados aos recentes crimes violentos ocorridos na cidade. Um dos presos, de 32 anos, tem antecedentes por adolescente infrator homicídio, receptação, tráfico e associação criminosa; o outro, de 19 anos, tem passagens pela polícia por roubo adolescente infrator, posse de entorpecente e adulteração de sinal de veículo.

LIBERAÇÃO

Mesmo com a prisão em flagrante, a dupla ficou detida cerca de 24 horas. Na audiência de custódia realizada na segunda-feira, 16/09, eles receberam liberdade provisória. A decisão foi assinada pela Juíza de Direito Fernanda Ghiringhelli de Azevedo. O Ministério Público (MP) havia solicitado a prisão preventiva da dupla por "garantia da ordem pública".

A decisão da magistrada foi baseada em relatos dos presos de que supostamente teriam sofrido agressões por parte dos agentes envolvidos na ação. Em parte da decisão, cita-se: "não bastassem as lesões constatadas nos flagrados, não há, nos relatos dos policiais militares, qualquer referência a eventual resistência por parte de xxx e xxx, que justificasse uso de força para contê-los. Nesse contexto, não há como se homologar o auto de prisão em flagrante, sob pena de se compactuar com a violência praticada por agentes públicos que, infelizmente, não é incomum no Brasil".

A Juíza ainda determinou que os autos sejam enviados à Corregedoria da Brigada Militar para investigação da atuação dos PMS envolvidos na ocorrência. 4º BPChq

Abuso infantil

Preso homem que repassava fotos da filha

A Polícia Federal (PF) deflagrou, na terça-feira, 17/09, a Operação Dissimulatus, para reprimir a produção, compartilhamento e armazenamento de imagens de abuso sexual infantojuvenil.

Na ação, policiais federais cumpriram um mandado de busca e apreensão em Caxias do Sul e prenderam em flagrante um suspeito pela produção de conteúdo de abuso da própria filha, de 10 anos.

A investigação teve início em setembro a partir de informações repassadas pela organização NC-MEC à Polícia Federal sobre compartilhamento de imagens de abuso sexual infantil em um aplicativo de mensagens privadas.



O preso tem 46 anos, é engenheiro químico e servidor público municipal em Caxias do Sul.

Nas buscas, foram apreendidos dois smartphones, um notebook e dispositivos de armazenamento de arquivos digitais contendo centenas de imagens, que serão periciadas e analisadas no prosseguimento das investigações.

Em investigação

Adolescente é morto a tiros em Garibaldi

Na madrugada de sexta-feira, 13/09, por volta das 00h50, na rua Buarque de Macedo, bairro Centro, em Garibaldi, um jovem de 16 anos foi morto com cerca de 15 disparos de arma de fogo.

De acordo com a Brigada Militar (BM), a ocorrência foi recebida via 190, onde informava sobre disparos de arma de fogo em via pública. As guarnições se deslocaram até o local e constataram o fato. A vítima, de 16 anos e identificada como Davi Pedroso Kral, que era natural de Estrela, tinha passagens pela polícia.

Populares informaram que dois homens que tripulavam uma



motocicleta foram os autores do crime. Circulou pelas redes sociais imagens do crime, registradas pelos próprios autores dos tiros.

A Polícia Civil investiga o caso. Este foi o sétimo homicídio na cidade em 2024.

Polícia Federal

10 indiciados pela morte de jovem indígena

A Polícia Federal (PF) concluiu a investigação que apurou o homicídio da adolescente indígena Paola Rodrigues, de 13 anos, ocorrido em 04 de dezembro de 2023 na Terra Indígena Kaingang Cacique Doble.

O relatório final do inquérito policial foi encaminhado para apreciação do Poder Judiciário e do Ministério Público (MP) com o indiciamento de 10 indígenas pelos crimes de homicídio qualificado, tentativa de homicídio, uso e disparo de arma de fogo, danos qualificados e milícia privada, conforme a participação de cada indivíduo.

As circunstâncias do crime de homicídio qualificado - como o motivo torpe, o emprego de meio de que possa resultar perigo comum e a existência de vítima fatal menor de 14 anos - classificado legalmente como hediondo, somados aos outros delitos, devem impor aos autores penas próximas a 30 anos de reclusão, caso condenados.

O CRIME

O homicídio ocorreu em 04 de dezembro de 2023, em mais um dos sucessivos conflitos violentos dos últimos dois anos na Terra Indígena Kaingang Cacique Doble.

Na ocasião, por volta das 17h30, um grande número de indígenas, pertencentes ao grupo

da "parte baixa" da aldeia, passou a efetuar disparos contra opositores, obrigando as vítimas a fugir e buscar abrigo na casa de uma delas, onde morava a menina Paola Rodrigues.

Após cercarem a residência onde estavam 15 pessoas, em sua maioria mulheres e crianças, os agressores efetuaram inúmeros disparos com espingardas de elevado calibre. Os autores romperam as janelas dos quartos dos fundos da casa e atiraram em direção às vítimas.

Nesse momento, a menina de 13 anos foi atingida na nuca, morrendo na hora. Outra adolescente também foi atingida em um membro inferior e em uma das mãos, mas conseguiu sobreviver.

À época, a Polícia Federal, com apoio da Polícia Militar e da Força Nacional de Segurança, realizou os levantamentos do local do crime e realizou a inquirição das vítimas e testemunhas dos fatos.

Em março de 2024, foi deflagrada a Operação Menés VI, com o cumprimento de 11 mandados de prisão e 11 mandados de busca e apreensão.

Até 29 de agosto de 2024, havia suspeitos presos preventivamente em razão do fato, quando o último deles foi submetido a medidas cautelares diversas da prisão.

Vinícolas de Guaporé

Uso irregular de indicação "Vale dos Vinhedos" em comércio de vinhos

Foi determinado, pelo TJRS, o pagamento de R\$ 25 mil por danos morais, de forma solidária

Duas vinícolas foram condenadas pelo uso irregular da identificação geográfica "Vale dos Vinhedos" na comercialização de produtos. A decisão da 5ª Câmara Cível do Tribunal de Justiça do Rio Grande do Sul (TJRS) reconheceu a prática de concorrência desleal e determinou o ressarcimento pelos prejuízos materiais, bem como o pagamento de R\$ 25 mil por danos morais, de forma solidária.

O caso foi analisado no âmbito de uma ação originada na Comarca de Bento Gonçalves, na Serra Gaúcha, proposta pela Associação dos Produtores de Vinhos Finos do Vale dos Vinhedos (APROVALE). A entidade apontou a produção e venda de garrafas de vinho pelas empresas réis com a inscrição "Vale dos Vinhedos", uma Denominação de Origem registrada no Instituto Nacional de Propriedade Industrial (INPI) e regulada por uma série de requisitos geográficos e técnicos. Entre as irregularidades, destacou-se o fato de parte da



Divulgação/TJRS

operação (produção da bebida e envase) ter sido realizada em Guaporé, a 70 km de distância da área do Vale dos Vinhedos.

A Desembargadora Cláudia Maria Hardt foi a relatora do recurso no TJ. De um lado, refutou os argumentos de uma das réis, inclusive o de que não seria responsável pela rotulagem. "Como fabricante, utilizando uvas que não eram da procedência indicada, isso já seria suficiente para determinar sua responsabilidade solidária. No caso, ainda houve a venda e armazenagem do produto", afirmou a magistrada.

A Desembargadora reforçou que "mesmo que tivesse recebido o rótulo pronto, como sustenta [a ré], ciente dos deveres definidos pela Lei nº 9.279/96, deveria ter procedido de modo diverso. Não o fazendo, associou-se à prática indevida", completou a julgadora.

Em outro ponto, a decisão da 5ª Câmara Cível do TJRS ad-

mitiu o pedido da associação de ressarcimento pelos lucros cessantes. Para tanto, foi adotada a orientação da jurisprudência (STJ) em casos de concorrência desleal: os danos materiais são presumíveis e não precisam ser demonstrados, tendo em vista o desvio de clientela.

A conclusão é de que as vinícolas réis se beneficiaram ao captar consumidores devido ao uso da identificação geográfica. "Na hipótese, há prova documental de que as réis produziram, engarrafaram e comercializaram vinho indicando inadequadamente que provinham da região do Vale dos Vinhedos, atingindo, assim, os consumidores conhecedores da qualidade e notoriedade dessa Denominação de Origem", explicou a relatora.

Votaram no mesmo sentido os Desembargadores Sylvio José Costa da Silva Tavares e Mauro Caum Gonçalves.

Conta com a Sorte

Corsan dará prêmios a clientes com as contas em dia

A Corsan lançou, na última segunda-feira, 16/09, a campanha "Conta com a Sorte, Corsan", com o objetivo de bonificar os clientes que estão com as contas de água em dia e incentivar o pagamento das faturas sempre dentro do prazo. A campanha vai até 16 de dezembro e distribuirá prêmios no total de R\$ 465 mil.

Para participar, os consumidores precisam realizar os pagamentos até a data de vencimento durante o período da promoção e efetuar a inscrição seguindo as regras do regulamento divulgado no site oficial da campanha (www.contacomsortecorsan.com.br). Aqueles que fizerem os pagamentos através de Pix terão o número da sorte em dobro e mais chances de ganhar. Clientes inadimplentes deverão regularizar seus débitos para concorrer.

Ao todo, serão oferecidos 213 prêmios, com distribuição mensal da seguinte forma:

- 1 prêmio no valor de R\$ 100 mil;
- 20 prêmios de R\$ 1.500;
- 50 prêmios de R\$ 500.

A entrega do prêmio principal será em certificado de ouro. Já os prêmios de R\$ 1.500 e R\$ 500 serão distribuídos em cartões de crédito pré-pagos, que não possuem função de saque e terão validade de um ano após o desbloqueio. Os valores poderão ser utilizados em qualquer estabelecimento, conforme consta no regulamento da campanha.

SORTEIOS

Durante o período da promoção, serão realizados três sorteios vinculados à Loteria Federal. Em cada um deles, serão sorteados um prêmio de R\$ 100 mil, 20 prêmios de R\$ 1.500 e 50 prêmios de R\$ 500. O primeiro ocorrerá em outubro e os outros, em novembro e dezembro. Cada cliente poderá participar com vários números da

sorte, mas só poderá ser premiado uma vez durante toda a promoção.

Os ganhadores serão notificados por ligação telefônica e/ou e-mail, e os resultados também estarão disponíveis no site da campanha. Para dúvidas e informações adicionais, a Corsan disponibiliza também atendimento pelo telefone 0800.646.6444 (ligação gratuita) e WhatsApp (51) 99704-6644.

<p>Tradição de preço baixo</p>	<p>Coca-Cola zero 2L 8,99</p> <p>Compre 2 unidades e ganhe +1 selinho de desconto</p> <p>*PRODUTO ACELERADOR</p>	<p>Aguilha ou ponta de peito bovina com osso kg 19,98</p> <p>*Consulte regulamento, válido para compras acima de R\$30,00.</p>	<p>Mas que Baita Oferta!</p> <p>Oleo de soja Cocamar 900ml 5,59</p>
<p>Só no app Esse preço</p> <p>Cerveja Heineken 473ml</p> <p>Com App 6,49</p> <p>No App 4,89</p> <p>Meu Caitá</p>	<p>Arroz parboilizado Blue Ville 5kg 23,98</p>	<p>Coxa com sobrecoxa de frango sem dorso kg 6,99</p>	<p>Pernil suíno Reserva kg 12,99</p> <p>Seara RESERVA</p>
<p>Fraldinha bovina a vácuo Friboi kg 29,98</p>	<p>Mas que Baita Oferta!</p> <p>Picanha fatiada kg 39,98</p>	<p>Massa com ovos espaguete nº 9 Barilla 500g 4,79</p>	<p>Lava-roupa optical Wash Girando Sol 4kg 26,90</p> <p>Compre 1 unidade e ganhe +2 selinhos de desconto</p> <p>*PRODUTO ACELERADOR</p> <p>*Consulte regulamento, válido para compras acima de R\$30,00.</p>
<p>Costela janela congelada do Cheff kg 19,98</p>			

Ofertas válidas em Garibaldi e Bento Gonçalves dia 19/09/2024 ou enquanto durarem os estoques. Fotos meramente ilustrativas. Proibida a venda de bebidas alcoólicas para menores de 18 anos.

Setembro Amarelo

"Juntos na torcida pela vida - pedir ajuda faz bem"

A campanha é desenvolvida pelo Comitê Estadual de Prevenção ao Suicídio

No último dia 10 de setembro, Dia Mundial de Prevenção ao Suicídio, a Secretaria Estadual da Saúde (SES) do Rio Grande do Sul lançou a campanha "Juntos na torcida pela vida - pedir ajuda faz bem", com vídeos que serão veiculados nas redes sociais durante o mês de setembro, dedicada à prevenção ao suicídio. A campanha conta com a participação de atletas do Grêmio e Internacional falando sobre a importância de as pessoas procurarem ajuda nos serviços de saúde.

A campanha é desenvolvida pelo Comitê Estadual de Prevenção ao Suicídio e faz parte de uma programação que inclui ações que reafirmam a Promoção à Vida, com foco na prática da escuta, acolhimento, atenção e cuidado com as pessoas que apresentam sinais de sofrimento.

DADOS SOBRE O SUICÍDIO

Neste mês de setembro, será publicado o Informe Epidemiológico dos casos no Rio Grande do Sul em 2023. O documento, elaborado pelo Centro Estadual de Vigilância em Saúde (Cevs) tem por objetivo trazer uma luz a essa temática, incentivando gestores e profissionais a discutirem e planejarem ações de enfrentamento para esse problema de saúde pública.

O Rio Grande do Sul, historicamente, apresenta as maiores taxas de mortalidade por suicídio do país. Entre 2015 e 2023, as taxas de mortalidade por suicídio no país subiram 38,37%, o estado seguiu a tendência nacional, com 32,17% de aumento. Em 2023, ainda que os dados sejam preliminares, foram registradas 1.548 mortes por esse agravo no RS. Aproximadamente oitenta por cento desses suicídios (80,04%) registrados são de pessoas do sexo masculino. A taxa de mortalidade dos homens aumenta conforme



Divulgação

avança a faixa etária, aumentando também a diferença em relação ao sexo feminino.

Cabe destacar que, a partir do ano de 2022, houve um aumento na mortalidade por suicídio da população indígena no estado. No ano de 2023 atingiu seus maiores números (29,29%).

"Adotar um recorte de equidade na análise epidemiológica do comportamento suicida não só melhora a eficácia das intervenções, mas também promove um sistema mais justo e inclusivo que reconhece e enfrenta as desigualdades existentes. Isso contribui para uma abordagem mais eficaz na promoção da saúde mental e na redução das taxas de suicídio", ressalta Bruno Moraes, Coordenador do Comitê Estadual de Promoção da Vida e Prevenção do Suicídio.

A notificação do comportamento autolesivo (arranhões, queimaduras, perfurações, mordeduras e cortes) e da tentativa de suicídio é compulsória e deve ser feita em até 24 horas, conforme Portaria do Ministério da Saúde nº 1.271, de 6 de junho de 2014, com o propósito de garantir a intervenção oportuna nos casos. De 2015 a 2023, foram realizadas 227.111 notificações de violência interpessoal/autoprovocada no RS. Destas, 69.689 foram classificadas como comportamento autolesivo e tentativa de suicídio, o que representa 30,68% do total das notificações.

Se observa aumentos mais acentuados nas taxas de notificação das lesões autoprovocadas, nas faixas etárias de 15 a 19 anos e de 20 a 29 anos no período de 2016 a 2019. A faixa etária de 10 a 14 anos apresenta expressivo aumento das taxas a partir de 2020, pós-pandemia da COVID-19.

Cuidados

Os primeiros sinais de câncer ocular infantil



Divulgação

O retinoblastoma é um câncer raro que atinge principalmente crianças de zero a quatro anos, podendo aparecer até mesmo no final da gestação. Entre os principais sintomas estão a leucocoria, um reflexo esbranquiçado na pupila que aparece quando a luz incide sobre o olho - conhecido como "olho de gato" -, e a mudança repentina na cor da íris.

"Um dos primeiros sinais pode ser percebido em fotos, onde o olho afetado aparece opaco e sem o reflexo vermelho, comum em olhos saudáveis", explica o oncologista ocular André Vidoris. Outros sintomas incluem estrabismo, olhos vermelhos, visão embaçada, dor e inchaço, conhecido como 'olho de búfalo'. "Os pais precisam ficar atentos e, em qualquer um desses casos, buscar um oftalmologista rapidamente", orienta.

O alerta acontece no mês marcado pela campanha Setembro Dourado, de conscientização sobre a importância do diagnóstico precoce do câncer infantojuvenil e pelo Dia Nacional de Conscientização do Retinoblastoma (18 de setembro).

A retina, parte do sistema óptico localizada na parte de trás do olho, é responsável por enviar informações visuais ao cérebro. O retinoblastoma é causado por mutações na retina durante o desenvolvimento ocular, podendo causar danos a outras partes do corpo, como a coluna e a cabeça, levando até mesmo à morte se não tratado a tempo.

"O retinoblastoma, quan-

do detectado no início e ainda restrito ao globo ocular, tem 95% de chances de cura", enfatiza Vidoris. "No entanto, se o tumor atravessa a parede do olho ou invade o sistema nervoso central pelo nervo óptico, as chances de sobrevivência caem drasticamente para 5%. Por isso, o diagnóstico precoce é fundamental".

O teste do olhinho, realizado em recém-nascidos, é essencial para detectar não apenas o retinoblastoma, mas também outras condições oculares como catarata e glaucoma congênitos. "Esse exame é rápido e indolor, e deve ser feito em todas as crianças para garantir uma triagem eficiente", complementa o profissional.

De acordo com o Ministério da Saúde, o retinoblastoma representa cerca de 4% dos casos de câncer infantil no Brasil, com cerca de 400 novos casos por ano. A cada 15 mil nascimentos, um caso de retinoblastoma é registrado, com 30% de mortalidade entre os afetados, um número que coloca o Brasil na média dos países em desenvolvimento.

A doença é mais comum em crianças com histórico familiar ou síndromes hereditárias.

Quando detectado, o retinoblastoma pode ser tratado com diversas técnicas, incluindo terapias focais, radio e quimioterapia. Em casos iniciais, tratamentos com laser, radiação de curta distância ou crioterapia, que congela o tumor, podem ser eficazes. Em situações extremas, pode ser necessária a remoção completa do olho.

Aprendizados

V Jornada de Fisioterapia Hospitalar e Terapia Intensiva

O evento reuniu cerca de 100 profissionais, segundo o Tacchini

No último final de semana, nos dias 13 e 14 de setembro, o Auditório da Universidade de Caxias do Sul, Polo Bento Gonçalves, foi palco da V Jornada de Fisioterapia Hospitalar e Terapia Intensiva Tacchini. O evento, que contou com a presença de mais de 100 profissionais da área, proporcionou uma imersão em temas atuais e inovadores relacionados à fisioterapia em ambientes hospitalares e intensivos.

A Jornada ofereceu uma programação diversificada, cobrindo aspectos essenciais da fisioterapia hospitalar e terapia intensiva, destacaram-se novas tecnologias, técnicas avançadas de ventilação e estratégias de mobilização precoce, todas voltadas para melhorar o cuidado e os resultados dos pacientes críticos.



Tiago Flaiban

Entre os destaques da programação, esteve o Dr. Christian Coronel, que discutiu a aplicação da ventilação não invasiva, oferecendo uma visão detalhada sobre como essa técnica pode ser otimizada para diversos cenários clínicos. A Dra. Janice Luisa Lukrafka Tartari também se destacou ao abordar as técnicas e evidências da fisioterapia respiratória e mobilização precoce em UTI pediátrica, apresentando avanços importantes e práticas baseadas em evidências para o tratamento de pacientes jovens em estado crítico.

"A Jornada não apenas serviu como um espaço para aprendizado, mas também promoveu uma valiosa troca de experiências entre especialistas e profissionais da área. A variedade de tópicos discutidos e a qualidade dos palestrantes contribuíram para um evento que reafirma a importância de manter-se atualizado e preparado para os desafios da fisioterapia hospitalar e terapia intensiva", descreve Fernanda Dalle Laste, Coordenadora da equipe multidisciplinar do Hospital Tacchini.

✓ O governo federal lançou a Rede Alyne, programa que busca reduzir a mortalidade materna e de bebês. Com a meta de reduzir a mortalidade materna em 25% até 2027, o novo modelo homenageia Alyne Pimentel, que morreu grávida de seis meses por desassistência no município de Belford Roxo (RJ) em 2002.

Em termos absolutos, o número de mortes maternas subiu para 3.030 em 2021, durante a pandemia de COVID-19, o que representa um crescimento de 74% em relação a 2014, quando foram registradas 1.739 mortes, conforme dados da Plataforma Integrada de Vigilância em Saúde (IVIS). No Rio Grande do Sul, a quantidade de óbitos passou de 59 em 2014 para 113 em 2021, o que representa um aumento de 91%.



PREFEITO

DIOGO

VICE

AMARILDO

415

Do jeito de Bento!

Coligação DO JEITO DE BENTO | Federação PSDB-Cidadania, Progressistas, União Brasil e Podemos

ACESSE E SAIBA MAIS SOBRE AS PROPOSTAS.



Vinhos e espumantes

Noite de Gala do CIC terá 17 vinícolas

Reconhecida mundialmente, a alta qualidade dos vinhos elaborados no país, especialmente na **Serra Gaúcha**, ganha um brinde à altura para homenagear essa excelência, responsável pela conquista de mais de 200 medalhas em concursos internacionais neste ano. Esse prestígio estará materializado nas taças da **Noite de Gala dos Vinhos & Espumantes**, promovida pela Fenavinho em evento que contará, ainda, com gastronomia requintada, no dia **4 de outubro**.

A segunda edição do encontro, no Dall'Onder Grande Hotel, evidenciará os rótulos de **17 vinícolas** da região, epicentro da produção brasileira. Será uma oportunidade para apreciar sucos, vinhos e espumantes das marcas *Adega Cavalleri, Casa Valduga, Cave Antiga, Chandon Don Giovanni, Família Geisse, Família Salton, Garbo Enologia Criativa, Maison Forestier/Suvalan, Miolo Wine Group, Pizzato Vinhos e Vinhas, Sucos Gallon, Vinícola Aurora, Vinícola Cainelli, Vinícola Mondadori, Vinícola Santa Bárbara e Vinícola Valmarino*.

A **Noite de Gala dos Vinhos & Espumantes** vai combinar destacados rótulos dessas marcas, exaltando o terroir da Serra, com uma gastronomia especial, promovendo uma enriquecedora experiência enogastronômica.

CORTE DA 20ª FENAVINHO

Outro atrativo da Noite de Gala dos Vinhos & Espumantes será especial. A ocasião servirá para a



Divulgação/CIC-BG

coroação do trio de soberanas da Fenavinho, responsável pela divulgação da 20ª edição da festa. Será o início do reinado da imperatriz do vinho **Laura Caroline Pouluk Strozak** e das damas de honra **Yasmin Luiza de Lima Barbacovi** e **Grazielle Miszevski**, que exibirão, pela primeira vez, seus trajes.

Os ingressos já estão sendo comercializados e encontram-se disponíveis em múltiplos canais de venda, facilitando a aquisição. Os tíquetes, limitados e ao preço de R\$ 500, podem ser comprados via WhatsApp do Centro da Indústria, Comércio e Serviços de Bento Gonçalves (CIC-BG), promotor da Fenavinho, através do número **(54) 99118-9499**. Também estão disponíveis pela plataforma Wine Locals, bastando procurar pelo nome do evento no endereço **wine-locals.com**. Outra forma de adquirir as entradas e tornar essa experiência ainda mais singular é através do **Dall'Onder**, garantindo juntamente com a Noite de Gala um pacote de hospedagem num dos mais charmosos hotéis da Serra Gaúcha.

Música

36ª Audição de Piano de Bento Gonçalves

Nos dias 27 e 28 de setembro, às 20h, no Clube Aliança, ocorre a **36ª Audição de Piano de Bento Gonçalves**. Este ano, a Audição vai homenagear o Rio Grande do Sul em função das enchentes e de como o povo gaúcho é forte, unido e que vai se reerguer.

As primeiras músicas de cada noite serão tocadas no piano em

homenagem ao RS. Na primeira noite, será uma música tradicionalista e, na segunda, o Hino do Estado no piano.

“As professoras Leila Tomedi Pillotti e Regina Althaus Motta, juntamente com seus alunos, têm o imenso prazer de convidar V.Sa. e família para as noites de Audição”, destaca a organização.

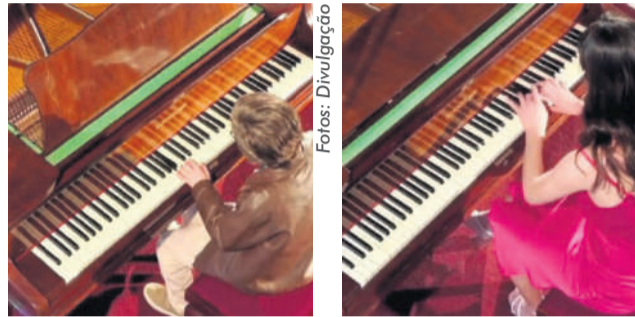

Fotos: Divulgação

Povo forte, aguerrido e bravo!

Quando a tormenta enfim cessar, e a paz voltar a nos cercar, a música, incansável, estará lá, a nos acolher, a nos elevar. A música sempre foi um refúgio, um conforto. Onde muitos encontraram no som do piano a voz para expressar suas emoções mais profundas.

Mas para alguns, a perda de seu instrumento foi como silenciar uma parte da alma. Mesmo assim, a essência da música vive dentro de cada artista gaúcho, que transforma a dor em novas notas, mesmo que tocadas apenas em memória.

O piano, com suas teclas que outrora cantavam histórias, ainda ressoa no coração de quem jamais deixará de sonhar e criar, pois somos filhos do minuano, que sopra coragem, força, bravura e determinação. Com o chimarrão em mãos e o lenço no pescoço, seguimos firmes, honrando a história e cultivando o futuro. Que a chama crioula nunca se apague, e que a força gaúcha, fortalecida pela música e pela coragem dos nossos artistas, seja sempre a luz que guia nossos passos.

Esporte e lazer

Conheça o Sunset Sport Lounge, em Bento

Fotos: Divulgação



Para combinar esporte, lazer e confraternização, o **Sunset Sports Lounge** é a escolha certa.

Localizado na rua Fiorelo Bertuol, 920, no bairro Progresso, em Bento Gonçalves, o espaço oferece uma estrutura completa para a prática de esportes, realização de eventos ou simplesmente para reunir os amigos.

Quadra de areia e aulas com professor especializado

O destaque do Sunset Sports Lounge é a quadra de areia, onde é possível praticar futevôlei, beach tênis e vôlei. Além disso, o local oferece aulas com professor especializado em treino funcional,

aulas de futevôlei e preparação de goleiros.

Espaço para eventos com churrasqueira

O Sunset conta com um espaço para eventos, equipado com churrasqueira e decorações personalizadas para aniversários e confraternizações. Há cardápios variados para todos os gostos.

O happy hour na Quadra Sunset ocorre todas às quartas-feiras.

CONTATO

Para mais informações, é só entrar em contato pelo telefone (54) 99910-5378. Siga no Instagram **@sunsetsports.lounge** para acompanhar todas as novidades.



JOVEM APRENDIZ

VENHA CONSTRUIR SEU FUTURO COM AS EMPRESAS TODESCHINI.

Estamos oferecendo uma oportunidade para quem deseja começar sua carreira! As Empresas Todeschini estão em busca de **Jovem Aprendiz** para o curso de **Aprendizagem Industrial - Mecânico de Manutenção de Máquinas Industriais**.

O curso, em parceria com o Instituto SENAI, terá duração de 2 anos, no turno da tarde. Essa é a oportunidade ideal para desenvolver habilidades técnicas e ingressar no mercado de trabalho em uma das maiores empresas do setor.

Inscrições até **04/10**

Acesse o site **empresastodeschini.com.br** ou o QR Code



Requisitos e qualificações

Se você:

Tiver Ensino médio em andamento ou completo

Idade entre 14 a 24 anos

Residir em Bento Gonçalves

Disponibilidade no turno da tarde



Todeschini

Eleições 2024

Algumas propostas dos candidatos a prefeito de Bento Gonçalves

No dia 06 de outubro, mais de 92 mil eleitores devem ir às urnas eleger prefeito, vice e vereadores

Faltam menos de 20 dias para as eleições municipais de 2024. No dia 06 de outubro, Bento Gonçalves e outras mais de 5.000 cidades vão às urnas para eleger prefeito, vice-prefeito e vereadores. Na Capital do Vinho, são cerca de 92 mil eleitores aptos à comparecer nos locais de votação.

Na hora de escolher o candidato a prefeito e vice-prefeito, por exemplo, o cidadão, além de se identificar com a sua escolha, precisa ficar atento a um detalhe bem importante: o **plano de governo**. Saber quais são as propostas, ideias e objetivos do candidato ajuda a "clarear" a escolha e realizar ela com ainda mais certeza.

Em Bento, são três candidatos ao posto de prefeito: **Diogo Siqueira (PSDB)**, **Jorge de Oliveira (PT)** e **Paulo Caleffi (PSD)**. Está disponível, na página de cada candidato no site do Tribunal Superior Eleitoral (TSE), o plano de governo de cada coligação. O acesso é permitido à todos os cidadãos através deste link: www.divulgaandcontas.tse.jus.br

O SERRANOSSA separou algumas propostas dos três candidatos: **Diogo Siqueira**, atual pre-



feito de Bento, destaca no plano de governo que o projeto para os próximos anos é ter uma "cidade vibrante, moderna e crescente",

superando os desafios impostos pelas enchentes de maio, que, além de causarem destruição, também trouxeram prejuízos econômicos.

Para a saúde, a chapa Diogo-Amarildo quer concluir as obras do Hospital Público, realizar edital de chamamento público para a compra de cirurgias eletivas e procedimentos, ampliar a oferta de medicamentos nas farmácias municipais e ampliação de exames e atendimentos na UPA 24 horas (uma das principais reclamações dos munícipes).

Na educação, Diogo quer investir em tecnologias educacionais e ampliar o atendimento em tempo integral, além da ampliação de escolas de ensino fundamental e de educação infantil.

A implementação de um programa de drenagem urbana, focando em áreas críticas de alagamentos, também é um objetivo da gestão, além de manter os trabalhos do Núcleo de Riscos Geológicos. Para a área de assistência social, o plano de governo indica que vai ofertar acesso ao mercado de trabalho para as pessoas que integram o Bolsa Família.

Jorge de Oliveira, do PT, tem um plano de governo simples, com



cinco tópicos elencados. São eles:

- Gestão participativa, democrática e transparente;
- Relação institucional entre os distintos Poderes Públicos e entidades privadas;
- Políticas sociais que atendam às necessidades da população, com respeito e promoção dos direitos humanos;
- Desenvolvimento econômico autossustentável com infraestruturas adequadas;
- Política ambiental voltada à

preservação da natureza, com medidas preventivas para amenizar e/ou impedir os efeitos destrutivos dos fenômenos climáticos, estimulando a população a adotar uma nova consciência ecológica que promova a plena integração entre o ser humano e a natureza.

Paulo Caleffi, em seu plano de governo, destaca que "o conteúdo



de propostas foi desenvolvido por uma equipe multidisciplinar, com especialistas em áreas temáticas cruciais para o município, diálogo com gestores, representantes de entidades e comunidade de Bento Gonçalves".

No documento, é destacada a evolução da cidade, com mudanças ao longo dos anos. A chapa Caleffi-Pasqualotto acredita que "a administração pública deve acompanhar este processo por meio de um planejamento inovador e eficiente".

Para a administração da cidade, Caleffi propõe cortar despesas e reduzir custos operacionais e administrativos, além disso, quer a valorização dos servidores municipais, dando reconhecimento salarial e oportunidades de atualizações profissionais. Melhorar o atendimento ao público também é um tópico.

No turismo, área importante para a cidade, a coligação quer a criação do Fundo Municipal de Turismo. A divulgação da cidade nas regiões Sudeste, Centro-Oeste e Nordeste também é prevista.

Caleffi também quer concluir o Hospital Público e zerar a fila de cirurgias eletivas, assim como a implantação de farmácias 24 horas, bem como reduzir o tempo de espera nos atendimentos de urgência. Para a educação, o foco é garantir vagas para todas as crianças do município em creches/escolas.

Ex-vereador

Morre Juarez Baruffi

Redes sociais



Morreu na segunda-feira, 16/09, o ex-vereador de Bento Gonçalves Juarez Baruffi, aos 70 anos.

Baruffi, que era irmão do também ex-vereador Jair Baruffi, lutava contra um câncer. Ele foi parlamentar por três mandatos: entre 1989 e 1992, 1996 e 2000, e 2001 e 2004; e por dois partidos, o PDT e o PTB (atual PRD).

Advogado de formação, ele também foi secretário municipal de Desenvolvimento Econômico do governo Darcy Pozza.

Ele deixa a esposa, Berenice, filhas, irmãos e demais familiares.

A Câmara Municipal decretou três dias de luto. "Hoje, nos despedimos não apenas de um líder político, mas de um homem que deixou sua marca na história de Bento Gonçalves, sempre com compromisso e dedicação ao bem-estar de nossa cidade. Neste momento de dor, a Câmara Municipal se solidariza com seus familiares e amigos. Em sinal de luto, a bandeira do município ficará a meio mastro por três dias", dizia o comunicado do Legislativo.

A prefeitura da cidade também lamentou a morte de Juarez.

O sepultamento ocorreu na terça-feira, 17/09.

Confira os planos completos acessando o QR Code abaixo:



Vai ajudar?

Deputados aumentam pena para feminicídio

Divulgação/Secom

Agora, a pena passará de 20 a 40 anos; "feminicídio" também se tornou um artigo específico no Código Penal



A Câmara dos Deputados aprovou o Projeto de Lei 4266/23, do Senado Federal, que aumenta a pena de feminicídio e inclui outras situações consideradas agravantes da pena. A matéria será enviada à sanção do presidente Luiz Inácio Lula da Silva (PT).

Segundo o texto, o crime passa a figurar em um artigo específico em vez de ser um tipo de homicídio qualificado, como é atualmente. A pena atual de 12 a 30 anos de reclusão aumenta para 20 a 40 anos.

A relatora do PL 4266/23, deputada Gisela Simona (União-MT), afirmou que a proposta contribui para o aumento da proteção à mulher vítima de violência. "A criação do tipo penal autônomo de feminicídio é medida que se revela necessária não só para tornar mais visível essa forma extrema de violência contra a mulher, mas também para reforçar o combate a esse crime bárbaro e viabilizar a uniformização das informações sobre as mortes de mulheres no Brasil", destacou.

"A classificação do feminicídio como circunstância qualificadora do homicídio dificulta sua identificação. Em muitas situações, a falta de formação adequada ou de protocolos claros pode levar as autoridades a classificar o crime simplesmente como homicídio, mesmo quando a conduta é praticada contra a mulher por razões da condição do sexo feminino", disse.

Gisela Simona também destacou a importância de tornar pública a ação penal relativa ao crime de ameaça cometido contra a mulher por razões da condição do sexo feminino. "Além de melhor resguardar a integridade física e

psicológica da ofendida, contribuirá para a redução da subnotificação desse tipo de violência e servirá de desestímulo à ação dos infratores, que não mais poderão contar com o silêncio das vítimas para se livrar da punição devida", espera.

As novas situações que podem aumentar a pena (agravante) são de assassinato da mãe ou da mulher responsável por pessoa com deficiência e quando o crime envolver:

- Emprego de veneno, fogo, explosivo, asfixia, tortura ou outro meio cruel;

- Traição, emboscada, dissimulação ou recurso que dificulte ou torne impossível a defesa do ofendido;

- Emprego de arma de fogo de uso restrito ou proibido.

Todas as circunstâncias do crime analisado serão atribuídas também ao coautor ou participante do assassinato.

MEDIDAS PROTETIVAS

Na lei Maria da Penha, o projeto aumenta a pena do condenado que, no cumprimento de pena, descumprir medida protetiva contra a vítima. Isso ocorreria, por exemplo, para condenado por lesão vinculada a violência doméstica que progrediu de regime, podendo sair do presídio durante o dia, e se aproximou da vítima quando isso estava proibido pelo juiz.

A pena para esse crime de violação da medida protetiva aumenta de detenção de 3 meses a 2 anos para reclusão de 2 a 5 anos e multa.

Centro de Diagnóstico por Imagem!

Realize seu exame de **tomografia** com a qualidade, conforto e segurança que você merece.

 **Tacchini** | Diagnósticos

Agende seu exame!

CENTRAL DE RELACIONAMENTO

(54) 3455.4333  
(54) 3055.0333  



HOSPITAL DO DENTE

OdontoTop
HOSPITAL DO DENTE

Na Semana Farroupilha,

celebramos a força e tradição do povo gaúcho! Mantenha seu sorriso tão forte quanto nossa história com uma avaliação na OdontoTop Hospital do Dente.

Cuidamos da sua saúde bucal com qualidade e tradição.



R. Gen. Gomes Carneiro, 130 - Centro
Bento Gonçalves  (54) 99292.4545

CINEX
www.cinex.com.br

HOURIVES
CASA DOS REPAROS
Rua Guilherme Fasolo, 172,
Bairro Maria Goretti
(ao lado do Frigorífico Aida)
(54) 3453 6336

FARMÁCIA SÃO JOSÉ
Matriz: (54) 3453 6516
Rua Caxias do Sul, 527, Glória
Filial 1: (54) 3453 1713
Rua Marcos Valduga, 232,
Santa Helena
Filial 2: (54) 3453 6161
Rua Carlos Cembranel, 28,
Santa Marta

HAVANA
SMOKE MORE
(54) 3055 4744
Rua Marechal Deodoro, 238,
Shopping Bento, sala 46,
Bento Gonçalves

OSWALDOCRUZ
LABORATÓRIO
54 3451 2599
Rua General Osório, 309,
sala 302, BG, RS

AGRO PET DOS ANJOS
AGROPECUÁRIA E PET SHOP
54 3453 3789
Rua Nelson Carraro, 440
Sala 01 | Bento Gonçalves | RS
lucianogdosanjos@gmail.com

Mecânica Automotiva
ALITEC
54 3454 5876 | 98445 0713
autitecmultimarcas@hotmail.com
Rua Florianópolis, 155
Botafogo | Bento Gonçalves

São Francisco
CENTRO VETERINÁRIO
(54) 2621 5913 • 99926 2392
Rua Victório Carraro, 1031,
Santa Marta - Bento Gonçalves
cvsfranciscodeassis@hotmail.com

— Fruteira —
São Roque
A sua fruteira!
(54) 3451-1370
(54) 3452-1939
ABERTA TODOS OS DIAS
SEM FECHAR AO MEIO-DIA
Av. São Roque, 455 - Bairro Universitário
Bento Gonçalves

— VENDA
Excelente opção para
investimento ou moradia,
localizada no bairro Universitário.
Composta por:
- **Parte Superior:**
3 Dormitórios
1 Sala
1 Cozinha
1 Banheiro
- **Parte Inferior:**
2 Dormitórios
1 Sala
1 Cozinha
1 Banheiro
Com Garagem
Terreno: 339,00 m²
R\$ 500.000
Negociável
54 3701 4743
54 3452 2612
www.oliparimoveis.com.br
Olipar Imóveis
Consultoria Imobiliária

MERCADO NICHETTI
SANTA MARTA:
Rua Carlos Ranzi, 230, 54 3453 7911
BOTAFOGO:
Rua Fortaleza, 291, 54 3453 2208
SÃO FRANCISCO:
Rua Garibaldi, 431, 54 3454 2273

Mercadão da Fruta
Mais de 50 itens
a preço único.
3453 1815 | 3454 2016
Rua Dante Larentis, 61
Cidade Alta - Bento Gonçalves

— Fruteira —
São Roque
ABERTA TODOS OS DIAS
SEM FECHAR AO MEIO-DIA
Av. São Roque, 455 - Bairro
Universitário - Bento Gonçalves

GREPAR
Fina parte do seu lar
54 3449 2466
Loja 1- Bairro Progresso
Loja 2- Av. Osvaldo Aranha
Loja 3- Centro
Loja 4- Bairro Jardim Glória
Loja 5- Bairro São Roque
Loja 6- Bairro Botafogo

3G EXTINTORES
Três G do Brasil Extintores Ltda
www.tresgextintores.com.br
comercial@3gextintores.com.br
(54) 3451 6699

MOTORCRAFT
MECÂNICA GERAL
54 3701 0111 | 54 99633 1533
Rua Carlos Gomes, 445,
Bairro São Roque, BG

Fraporti Imóveis
CRECI/24.163-J
(54) 98114 8872
www.fraportimoveis.com.br
Rua Naracy J. Torresan, 09,
sala 05, bairro Maria Goretti
ALTOS DO BORG
RESIDENCIAL
EM CONSTRUÇÃO
NO BORG
Residencial conta com:
- Salão de festas
- Rooftop
- 2 Elevadores
- Apartamentos com 1
dormitório com 35,09m²
privativos
- Apartamentos com 2
dormitórios medindo de
48,89m² a 67,82m²
privativos (com e sem
suíte), churrasqueira e
box de garagem coberto
- Rebaixe em gesso
Entrada parcelada
Consulte valores e
condições especiais

PROJETO
EXECUÇÃO
Construtora Zanotto
RUA FORTALEZA, 138- BAIRRO BOTAFOGO
(54) 3452-0506

G'Dom MALHAS
CONTRATA:
- COSTUREIRA
MÁQUINA INDUSTRIAL
- VENDEDORA
DE LOJA
- AJUDANTE
GERAL
- CORTADOR
DE ROUPAS
Rua Tietê, 568, bairro Imigrante, ou enviar
currículo para o e-mail pessoal@gdom.com.br
ou pelo WhatsApp 54 99943 0355



Resumo de Contratos:

Contrato nº 191/2024 – Dispensa de Licitação nº 144/2024- fretamento de caminhão baú com no mínimo 7m de comprimento, para realizar transporte e entrega de eletrodomésticos às famílias beneficiadas pela Assistência Social Estadual. WAGNER CONCÍ GOMES. Valor Total: R\$ 2.700,00.
Contrato nº 192/2024 – Inexigibilidade de Licitação nº 013/2024 - Contratação de atração musical para realização da Festa do Agricultor 2024. ASSOCIAÇÃO CULTURAL DE ARTISTAS DE FARROUPILHA. Valor Total: R\$ 11.360,00
Contrato nº 193/2024 – Concorrência nº 012/2024- contratação de empresa para Restabelecimento da estrada Municipal “Rota Caminhos do Pão e do Vinho”. CONGRESUL ENGENHARIA LTDA. Valor Total: R\$ 4.842.460,26.
Contrato nº 194/2024 – Dispensa de Licitação nº 147/2024- aquisição de itens e contratações musicais para o XVI ECAST. ENIO TOMAS PIZANI GUIMARAES. Valor Total: R\$ 3.000,00.
Contrato nº 195/2024 – Dispensa de Licitação nº 147/2024- aquisição de itens e contratações musicais para o XVI ECAST. HENRIQUE SALVADORI MORASSUTTI. Valor Total: R\$ 1.500,00.
Contrato nº 196/2024 – Dispensa de Licitação nº 148/2024 - recarga de oxigênio medicinal. AIRMED SAÚDE LTDA. Valor Total até: R\$ 7.520,00
Contrato nº 197/2024 – Dispensa de Licitação nº 149/2024 - Contratação de empresa para realizar análise completa de água dos Poços. ECOCERTA ANALISES AMBIENTAIS LTDA. Valor Total: R\$ 6.431,64
Contrato nº 198/2024 – Chamamento Público nº 004/2024 - prestação de serviços de lavagem de veículos leves e pesados das diversas Secretarias Municipais e Gabinete. POSTO DE LAVAGEM DO AVIÃO LTDA.
Contrato nº 199/2024 – Dispensa de Licitação nº 150/2024 - Contratação emergencial de empresa para restabelecimento da estrada da Linha Graciema Alta. MARTINI TRANSPORTES E TERRAPLANAGEM LTDA. Valor Total: R\$ 168.864,33
Contrato nº 200/2024 – Pregão Eletrônico nº 003/2024 - aquisição de 1 (um) veículo Pick up 4x4 zero km para a Secretaria Municipal de Saúde. GAMBATTO SUL VEÍCULOS LTDA. Valor Total: R\$ 201.000,00.
Contrato nº 201/2024 – Dispensa de Licitação nº 152/2024 - contratação de empresa de costura para confecção de fantasias para o desfile cívico do dia 14 de setembro de 2024. RICHELÍ DE FREITAS NORONHA. Valor Total: R\$ 1.000,00.

Resumo Termos Aditivos:

Termo Aditivo nº 002/2024 – Referente ao Contrato nº 031/2024 - DAKOTA CONSTRUTORA LTDA. Prazo de mais 60 (sessenta) dias, a contar de 18/08/2024.
Termo Aditivo nº 001/2024 – Referente ao Contrato nº 240/2023 - DWR SOM E LUZ PRODUÇÕES CULTURAIS LTDA. Prazo de mais 12 (doze) meses a contar de 16/08/2024.
Termo Aditivo nº 001/2024 – Referente ao Contrato nº 237/2023 - TERRAPLANAGEM EKITERRA LTDA. Prazo de mais 12 (doze) meses a contar de 16/08/2024.
Termo Aditivo nº 001/2024 – Referente ao Contrato nº 243/2023 - VERTICAL NET – SOLUÇÕES E INFORMÁTICA LTDA. Fica acrescido o valor 4,50%, perfazendo o valor total de R\$ 3.093,20 mensais. Prazo de mais 12 (doze) meses a contar de 22/08/2024.
Termo Aditivo nº 002/2024 – Referente ao Contrato nº 106/2024 - CONGRESUL ENGENHARIA LTDA. Prazo de mais 90 (noventa) dias, a contar de 24/08/2024.
Termo Aditivo nº 003/2024 – Referente ao Contrato nº 297/2023 - DAKOTA CONSTRUTORA LTDA. Fica suprimido do valor do contrato a importância de R\$ 2.247,40 perfazendo o valor total do contrato em R\$ 390.231,15.
Termo Aditivo nº 001/2024 – Referente ao Contrato nº 170/2024 - TERRAPLANAGEM MEIO LTDA. Prazo de mais 30 (trinta) dias, a contar de 26/08/2024.

Santa Tereza/RS, 19 de setembro de 2024
Gisele Caumo
Prefeita Municipal.

Sindicância por assédio

Indenização para trabalhador gaúcho despedido dias após testemunho

A vítima de suposto assédio sexual, a mãe dela e outra testemunha que prestou depoimento na sindicância também foram despedidas



Depositphotos

No entendimento do juízo da 4ª Vara do Trabalho de Passo Fundo, o ônus de provar a discriminação era do empregado. A sentença, no entanto, julgou que a discriminação não ficou comprovada. O juiz considerou que, no mesmo mês em que o operador foi despedido, foram dispensados outros 134 empregados. Segundo o magistrado, a despedida ter ocorrido 13 dias depois do depoimento na sindicância é o único elemento do processo que pode ser considerado como indício de discriminação.

“Reforço que não há no Direito Pátrio a exigência de motivação das despedidas (exceto empregados públicos). Eventual conduta discriminatória precisaria estar firmemente demonstrada para se reconhecer algum vício na rescisão”, concluiu o juiz, indeferindo o pedido de indenização.

O empregado recorreu ao TRT-RS. O relator do caso na 3ª Turma, desembargador Clóvis Fernando Schuch Santos, afirmou causar estranheza que as pessoas ouvidas na sindicância tenham sido despedidas sem justa causa logo após os depoimentos, menos o suposto assediador, que seguiu trabalhando.

“Veja-se que o representante da parte ré, em seu depoimento, diz que as testemunhas foram dispensadas por faltas injustificadas ou algo semelhante. Ora, comumente, a despedida por faltas injustificadas ou situações assim relevantes se dá na modalidade de justo motivo, mostrando-se, assim, contraditório o depoimento”, destacou o magistrado.

Ele ressaltou, também, que a dispensa abusiva e discriminatória constitui presunção favorável ao empregado, conforme enunciado da Súmula 443 do TST. Segundo o desembargador, a cooperativa não conseguiu fazer prova contrária a essa presunção.

Nessa linha, a Turma, por maioria, com voto divergente do desembargador Francisco Rossal de Araújo, considerou que a despedida teve caráter discriminatório. Em decorrência, condenou a empregadora ao pagamento de uma indenização por danos morais ao operador. A reparação foi fixada no valor de R\$ 10 mil.

Também participou do julgamento o desembargador Marcos Fagundes Salomão. Cabe recurso do acórdão para o Tribunal Superior do Trabalho (TST).

Meio ambiente

Conferência Conexão 8 em Bento Gonçalves

O evento ocorrerá de 25 a 27 de setembro, no CIC-BG

Bento Gonçalves vai ser palco de um grande evento para debater mudanças climáticas. De 25 a 27 de setembro, ocorre a conferência “Conexão 8 – Economia Circular e Cidades Resilientes”, que tem como objetivo promover um debate sobre os recentes desastres climáticos no Rio Grande do Sul. O evento irá abordar as ações realizadas até o momento, os caminhos ainda a serem percorridos, além de apresentar soluções e tecnologias disponíveis.

Entre abril e maio de 2024, o RS viveu a sua pior tragédia climática, quando enchentes afetaram cerca de 90% do território gaúcho. Mais de 180 pessoas morreram e mais de 20 seguem desaparecidas. Segundo a organização, a ideia é unir diferentes pensamentos para enriquecer as discussões, assim, contribuindo para a idealização de cidades mais humanas e resilientes.

Os temas da conferência incluirão:

- Gestão de riscos e desastres naturais;
- Cidades resilientes;
- Economia circular;
- Resíduo zero;
- Governança e Políticas Públicas;

- Agronegócio;
 - Inovação e tecnologia;
 - Educação e conscientização.
- Quem deve participar deste evento?**

Todos aqueles preocupados com o desenvolvimento sustentável e políticas públicas eficazes, os interessados em discutir e influenciar o futuro do Rio Grande do Sul, incluindo líderes comunitários, representantes do governo, empresários, acadêmicos e cidadãos conscientes.

O evento irá ocorrer no Centro da Indústria, Comércio e Serviços de Bento Gonçalves (CIC-BG). Entre os confirmados estão o secretário de Reconstrução Gaúcha, Pedro Capeluppi, a diretora de Turismo do Rio Grande do Sul, Cláudia Mara Borges Rosa, o deputado estadual Guilherme Pasin – autor do projeto de lei que cria a Política Estadual de Desastres, o prefeito de Mucum, Mateus Trojan, entre outros.

Confira a programação completa e como adquirir seu ingresso acessando o QR Code abaixo:



Rápidas

Interessados em temas relacionados à informática/tecnologia da informação (TI) podem se inscrever nos cursos de Educação a Distância (EaD) oferecidos gratuitamente pelo Instituto Federal de Educação, Ciência e Tecnologia do Rio Grande do Sul (IFRS).

Para realizar a inscrição é necessário ter CPF ou passaporte, e-mail e um computador com acesso à internet. O estudante pode fazer o curso no seu ritmo e de qualquer lugar.

Os cursos abordam conceitos relacionados a programação, linguagens de marcação e estilização de páginas web, banco de dados, jogos digitais, fundamentos da computação e aplicações web e são direcionados a programadores, web designers, desenvolvedores web, desenvolvedores de softwares e outros profissionais da área.

Para conhecer mais sobre os cursos e fazer a inscrição, basta acessar o site www.moodle.ifrs.edu.br, selecionar a opção “Cursos Online Abertos e Gratuitos” e escolher a aba “Informática”.

O aprendizado acontece sem tutoria (sem o acompanhamento de tutores ou professores), e, ao final do curso, se atendido todos os requisitos, o aluno pode gerar o certificado automaticamente na plataforma.

Cooperar para Incluir
apresenta:

Caminhos para a Inclusão

Jornada de conscientização pela diversidade

24, 25 e 26 de setembro, às 19h, na Casa das Artes de Bento Gonçalves

24/09 (terça-feira)

- Abertura oficial com a fala do Presidente da Cooperativa Vinícola Aurora Renê Tonello
- Atração cultural com Roda de Capoeira das Associações APAC e AIDD
- Palestra Estratégias de cuidado sobre o TEA: orientações para pais e profissionais, com Rosani Graebin, coordenadora da Casa Semente Unimed
- Rodada de perguntas

25/09 (quarta-feira)

- Palestra Do nascimento à descoberta do Autismo, com Marcos Petry
- Rodada de perguntas

26/09 (quinta-feira)

- Palestra Acessibilidade atitudinal, comunicacional e arquitetônica, com Isabel Damian, e participação especial do acordeonista com deficiência visual Alexandre Battisti
- Bate-papo com as associações APAC e AIDD

O evento é gratuito! Participe!
Ingresso solidário: 1kg de alimento

Economia do RS

Setores produtivos mantêm ritmo de recuperação e aumentam vendas

De acordo com boletim, as vendas da indústria gaúcha em julho cresceram 8% em relação ao mesmo mês do ano anterior



Divulgação

O boletim econômico da Receita Estadual, divulgado na última sexta-feira, 13/09, aponta que houve, pelo segundo mês consecutivo, crescimento nas vendas da indústria, atacado e varejo no Rio Grande do Sul, confirmando o ritmo de recuperação econômica após as enchentes. Segundo o governo, o levantamento, baseado em documentos fiscais do Estado, mostra uma resposta positiva do setor produtivo às diversas ações de estímulo à retomada promovidas. Entre as medidas do Plano Rio Grande, os aportes para concessão de crédito subsidiado às empresas têm sido um dos principais motores do processo de reconstrução do RS, diz a Receita.

De acordo com o boletim, as vendas da indústria gaúcha em julho cresceram 8% em relação ao mesmo mês do ano anterior, o que indica uma trajetória consistente de recuperação. Quando comparado a maio, período de maior paralisação econômica, o aumento chegou a 30%. Com a expansão, o segmento atingiu o

maior nível de comercializações desde novembro do ano passado. O setor industrial movimentou R\$ 48,8 bilhões em julho, acumulando quase R\$ 300 bilhões em transações no ano.

Entre os destaques da retomada está o setor coureiro-calçadista, que apresentou crescimento de 23% nas vendas em relação a junho, com uma circulação de mercadorias no valor de R\$ 1,9 bilhão – impulsionada, sobretudo, pela demanda de outros estados. Embora ainda não tenha atingido os níveis pré-enchentes, o segmento mostra resiliência diante de um cenário em que 48% das empresas — aproximadamente 3 mil — chegaram a ser afetadas pelas inundações. A indústria de móveis, impulsionada pela forte demanda de reconstrução dos lares, também registrou crescimento de 6,9% em relação ao mês anterior.

O setor atacadista, alavancado pela alta demanda por bens de consumo, registrou um aumento de 6% em julho, em comparação com o mesmo mês do ano ante-

rior, totalizando R\$ 20,3 bilhões em transações. Em relação a maio, o crescimento foi de 13%. O impacto da expansão refletiu no varejo, que registrou um aumento de 7% em julho, se comparado ao mesmo mês de 2023. Trata-se de uma elevação de 40% na comparação com maio – o melhor desempenho do segmento desde outubro do ano passado.

Segundo a secretária da Fazenda, Pricilla Santana, o aquecimento da demanda, impulsionado pelos incentivos governamentais e pela resiliência dos setores produtivos, está fortalecendo a economia e a arrecadação fiscal. "Os setores produtivos do Rio Grande do Sul estão respondendo de forma eficiente à crescente demanda por bens de consumo, especialmente por parte da população que está reconstruindo seus lares e negócios. Isso demonstra o impacto positivo dos incentivos oferecidos pelo governo e a capacidade de adaptação e resiliência dos setores produtivos diante das adversidades", avaliou.

Empresas

A partir de outubro, MEIs passarão a ter Inscrição Estadual no RS

A mudança foi desenhada para expandir as oportunidades de negócios

A partir de outubro, todos os Microempreendedores Individuais (MEIs) em atividade no Rio Grande do Sul que são contribuintes do Imposto sobre Circulação de Mercadorias e Serviços (ICMS) passarão a ter Inscrição Estadual (IE). A medida, prevista

no Decreto 57.789, inclui mais de 400 mil MEIs no Estado com CNPJs vinculados a atividades comerciais e industriais, conforme dados da Secretaria da Fazenda (Sefaz). O número será gerado e emitido automaticamente pela Receita Estadual (RE).

O cronograma de implementação prevê a criação das IEs para todos os MEIs ativos no dia 1º de outubro. Para antecipar o conhecimento do número da inscrição, a RE disponibilizará a nova identificação para consulta ainda na segunda quinzena de setembro, embora a vigência das inscrições só comece no mês seguinte. A medida não impõe

novas obrigações tributárias aos microempreendedores, que continuarão pagando os mesmos valores de impostos e preenchendo a mesma documentação atual.

Já adotada pela maioria dos estados brasileiros, a mudança foi desenhada para expandir as oportunidades de negócios dos MEIs, especialmente em transações interestaduais. Atualmente, parte dos empreendedores encontra obstáculos para vender produtos em marketplaces ou participar de feiras de negócios, uma vez que plataformas digitais e organizadores de eventos exigem a IE para efetivar as transações.

Plano Rio Grande

Empresas regularizam mais de 22 mil débitos no Programa de Parcelamento

Disponível para contribuintes de ICMS desde o dia 8 de julho, o Programa de Parcelamento Simplificado Plano Rio Grande já registra mais de 22 mil débitos regularizados por cerca de 1,8 mil empresas do Rio Grande do Sul. Os valores negociados superam R\$ 580 milhões, dos quais cerca de R\$ 15 milhões já ingressaram aos cofres públicos.

A iniciativa permite que os contribuintes regularizem suas dí-

vidas de forma simplificada e com prazo de pagamento de até 5 anos.

O objetivo é auxiliar na recuperação da atividade econômica no Rio Grande do Sul após as enchentes de abril e maio, disponibilizando novas condições para o parcelamento de dívidas do Imposto sobre Circulação de Mercadorias e Prestação de Serviços (ICMS).

A medida vale para todos os contribuintes e abrange débitos

administrativos, junto à Receita Estadual (RE), e judiciais, junto à Procuradoria-Geral do Estado (PGE-RS). O pedido de parcelamento e o pagamento da parcela inicial devem ser realizados até 13 de dezembro de 2024.

Conforme previsto no regulamento, o Programa de Parcelamento Simplificado Plano Rio Grande possibilita que débitos em cobrança administrativa e judicial sejam parcelados em até 60 vezes.

Homenagem de 1 ano de falecimento de Vilmar Lombarde de Almeida

Um ano se passou desde sua partida, mas na ausência física, carregamos seu legado de amor, força e sabedoria dentro de nós. Lembramos que podemos enfrentar desafios, alcançar nossos sonhos, honrando sua memória a cada passo.

Nossa família foi a maior herança que nos deixou. Não é fácil continuarmos sem sua presença física, mas viveremos na esperança que um dia todos nós nos reencontraremos.

Saudades eternas.
Esposa, filhas, netos, netas e bisneto.

Dia 20/09/2024, às 15h, missa no Cemitério Padre Roque González, Avenida Sagrada Família, Santo Ângelo



★ 31/01/1958 † 20/09/2023

Nas empresas

Assédio eleitoral se torna um problema em época de eleições

A pessoa que se sinta vítima do assédio deve colher o máximo de evidências possíveis, como gravações de áudio, e-mails, mensagens ou testemunhas



Eugene Barmin

Chegando às eleições municipais, que ocorrem em 06 de outubro, é comum que surjam casos de "assédio eleitoral". Esse crime que tem intenção de manipular pessoas sobre suas decisões de voto, é uma ameaça para o ambiente de trabalho, podendo desencadear sérias consequências, seja para o trabalhador, seja para a empresa.

O consultor jurídico Vinicius Silva, especialista em direito do trabalho, explica que o assédio eleitoral é caracterizado por qualquer forma de distinção, exclusão ou preferência fundada em convicção ou opinião política no âmbito das relações de trabalho. "Uma das táticas mais comuns é a criação de um clima de insegurança, associando o resultado de uma eleição a consequências negativas para a empresa, como crises financeiras, redução de custos e, conseqüentemente, demissões", observa.

Segundo ele, o assédio eleito-

ral não se limita a ameaças diretas ou promessas explícitas. "Comentários insinuantes sobre as possíveis consequências de um determinado resultado eleitoral, por exemplo, podem ser suficientes para criar um ambiente de pressão e constrangimento, caracterizando a prática criminosa", alerta Vinicius.

Outras práticas incluem reuniões para orientar politicamente o corpo funcional, uso de mídias sociais para incitar violência e discriminação e restrições ao direito de voto - por exemplo, impedindo a liberação da força de trabalho no dia da eleição ou exigindo compensação pelo tempo gasto para ir votar. Comentários depreciativos ou atos de discriminação contra pessoas com opiniões políticas diferentes também configuram assédio eleitoral.

COMO DENUNCIAR

A pessoa que se sinta vítima

do assédio deve colher o máximo de evidências possíveis, como gravações de áudio, e-mails, mensagens ou testemunhas. Caso a própria empresa tenha um canal de reclamações ou um setor de Recursos Humanos, e a pessoa se sinta confortável para acioná-los, esta pode ser uma opção para formalizar a denúncia. A Justiça do Trabalho também conta com um canal de combate ao assédio eleitoral.

Além disso, qualquer pessoa pode acessar o site do Ministério Público do Trabalho (www.mpt.mp.br/assedio-eleitoral) e fazer uma denúncia. Também é possível fazê-la por telefone, e-mail ou pessoalmente nas Procuradorias Regionais do Trabalho dos estados. Ao preencher o formulário, caso seja de interesse da pessoa, poderá ser solicitado o sigilo da identidade. As denúncias também podem ser encaminhadas ao Tribunal Superior Eleitoral (TSE).



SEIKO
SUSHI E GASTRONOMIA

FESTIVAL **ESTAÇÕES** R\$ 89

FESTIVAL **DESEJO** R\$ 115

FESTIVAL **SEIKO** R\$ 179

Cruzadas

PALAVRAS CRUZADAS DIRETAS

www.coquetel.com.br

© Revistas COQUETEL

Assumir a defesa de um amigo (fig.)	Calçado de borracha impermeável	Mês entre dezembro e fevereiro	Objetivo das pesquisas pré-eleitorais	Moeda japonesa
Obra de José de Alencar (Lit.)			Atividade criadora como a Música	
Malvada				
Com ele, tira-se a água do poço		Direção indicada pela bússola		
			Tenente (abrev.)	
			Colocar de volta	
Sílaba de "morro"		(?) Rava-che: atuou em "Guerra dos sexos"		
Réptil do Pantalal				
			Cê-cedilha	Glândula feminina de peixes
Fiscal eletrônico de velocidade		Utensílio para triturar queijo		
			Livre escolha	
			A música do hip-hop	Oduvaldo Viana, dramaturgo
A forma desenhada do círculo	Galho da rezadeira			
			Proteção para o trapezista iniciante	O popular bicho-papão (Folcl.)
Conversa (pop.)	Considero bom			
Menor flexão verbal (Gram.)	Jogada do vôlei			
Triste, em inglês		Ben Affleck, ator americano	As Nações Unidas (sigla)	
Roupa de cama para o inverno				
Realiza cirurgia	Sucedo ao "0"			
			Isso, em espanhol	

BANCO: /se/o — rap — sad, /r/ede; /b/; /p/alde — radar — tela, /g/; /ar/ra. 318

SEUS PASSATEMPOS PREFERIDOS SEM SAIR DE CASA

#FaçaCoquetel @editorcoquetel @coquetel

ASSINE AGORA! www.coquetel.com.br

Solução

O	S	E	V	A	R	E	J	O
R	O	R	E	B	O	C		
9	0	E	D	V	S			
O	V	A	P	V	E			
E	N	V	L	E	T			
V	D	U	R	V	O			
V	A	O	R	D	D	V		
O	V	C	P	O	H	S		
Ç	A	R	E	J	A	C	V	A
N	E	I	R	E	O			
N	E	I	R	E	B			
N	E	T	E	L	V			
T	E	N	O	R	V	M		
I	N	V	A	R	A	O		
I	J							

#DicaDeSérie

Estreia nesta quinta-feira, 19/09, na **MAX**, a série **"Pinguim"**. Derivada de **Batman** do Universo Expandido da DC (o filme foi lançado em 2022), a série conta sobre um dos vilões mais clássicos dos quadrinhos, o mafioso de Gotham City **'Pinguim'**. A produção acompanha a ascensão de Oswald Cobblepot (Colin Farrell), o **'Pinguim'**, um grande magnata de Gotham City envolvido no submundo de crime e corrupção. A trama irá focar na vida de Oswald antes de se tornar o grande vilão **'Pinguim'**, enquanto ainda era um "ninguém desfigurado" que ajudava o mafioso Carmine Falcone a realizar seus trabalhos sujos. Embora ainda não seja levado a sério como criminoso, **'Pinguim'** já demonstra um lado violento e impulsivo, atacando quem entre no seu caminho e atrapalha seus planos. **Classificação indicativa: 18 anos.**



Fotos: Warner Brothers

Vale a pena também conferir o filme **"Batman"**, lançado em 2022, que tem Robert Pattinson como o "homem-morcego". É ação pura, com toques góticos jamais vistos. **Disponível na MAX.**

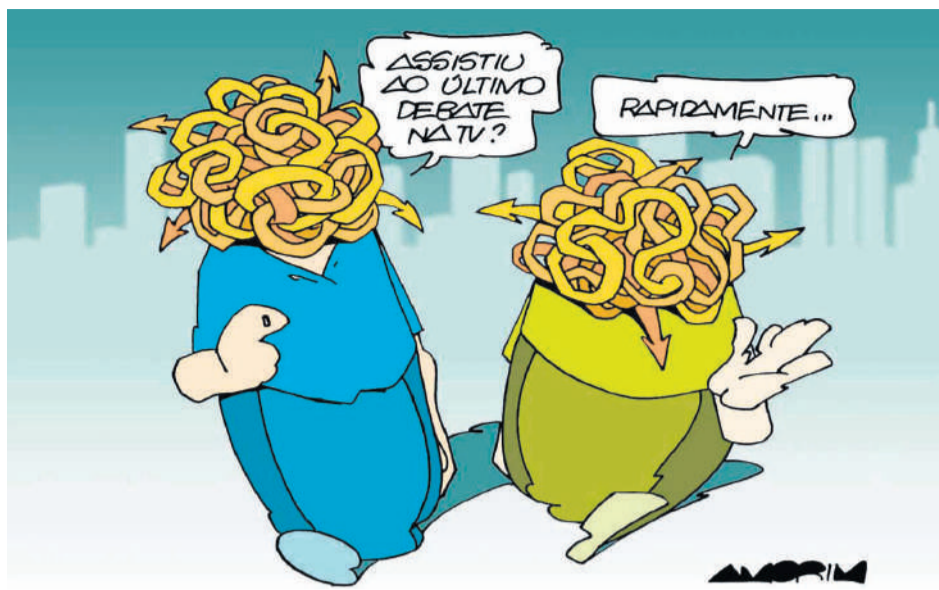

Sete Erros | Respostas no final da página

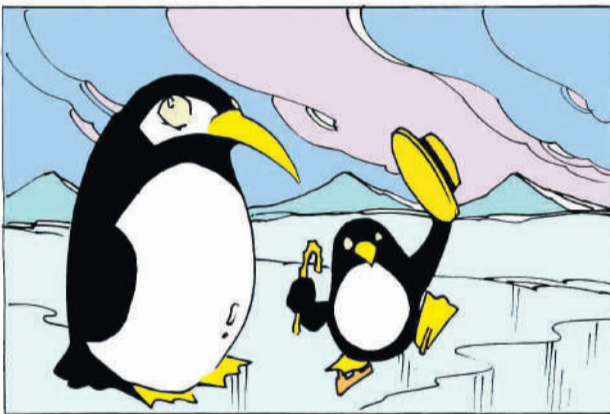
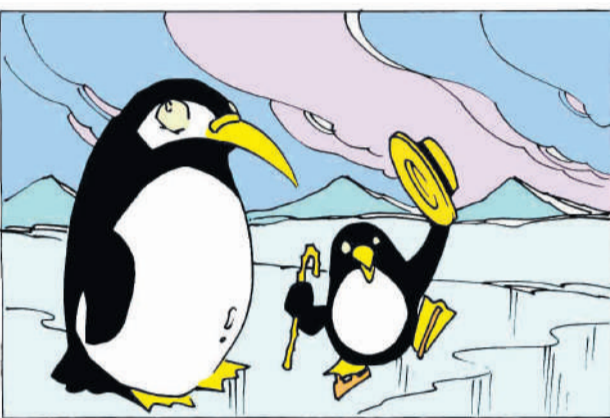

Divulgação/Globo Filmes

#DicaDeFilme

Esta sexta-feira, 20 de setembro, é uma data especial para o povo do Rio Grande do Sul, pois é comemorado o **"Dia do Gaúcho"**. Para celebrar, que tal conferir um filme que conta sobre uma parte importante da história do estado? **"O Tempo e o Vento"**, inspirado na obra de Érico Veríssimo, retrata uma história de 300 anos da família Terra-Cambará e da oponente família Amaral, a partir da perspectiva da personagem Bibiana. A história de lutas entre as duas famílias começa nas Missões e vai até o final do século XIX. O longa-metragem apresenta também o período de formação do estado do Rio Grande do Sul e a disputa de território entre as coroas portuguesa e espanhola. **Disponível na Netflix.**

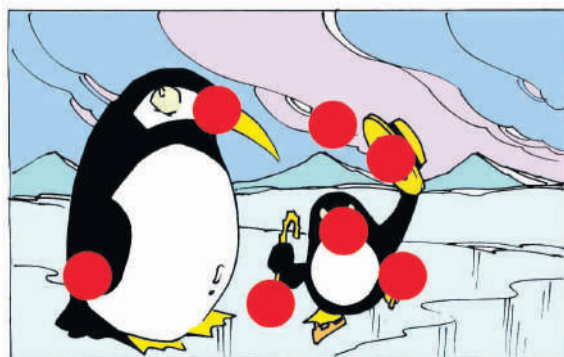

Expediente

Circulação: semanal, às sextas-feiras
Endereço: rua 13 de Maio, 877/602 (L'América Shopping), bairro São Bento, Bento Gonçalves
WhatsApp: (54) 3454-1015
Tiragem: 10.000 exemplares

Direção: Diogo Zanetti
Jornalismo: Lucas Marques

E-mails de contato:
 redacao@serranossa.com.br
 comercial@serranossa.com.br

Acompanhe on-line:
 www.serranossa.com.br
 Facebook: SERRANOSSA
 Instagram: jornalserranossa
 TikTok: jornalserranossa

Cinema - 19/09 a 25/09

SHOPPING CENTER BENTO Sala 01

A Menina e o Dragão

13h40 - 2D Dublado (quinta, sexta, domingo, segunda, terça, quarta)
 16h - 2D Dublado (quinta, sexta, sábado, segunda, terça, quarta)

Transformers: O Início

13h40 - 2D Dublado (sábado)
 16h - 2D Dublado (domingo)
 18h30 - 2D Dublado (sábado)

É Assim Que Acaba

18h - 2D Dublado (quinta, quarta)
 18h - 2D Legendado (segunda)
 21h - 2D Dublado (domingo, terça)
 21h - 2D Legendado (sexta)

The Batman (2022)

20h30 - 2D Dublado (quinta, sábado, segunda)
 20h30 - 2D Legendado (quarta)

Divertida Mente 2

13h40 - 2D Dublado (quinta, sábado, segunda, quarta)
 16h - 2D Dublado (quinta, sábado, segunda, quarta)

Os Fantasma Ainda Se Divertem

16h - 2D Dublado (sexta, domingo, terça)
 18h30 - 2D Dublado (quinta, quarta)

É Assim Que Acaba

18h30 - 2D Dublado (sexta, terça)
 21h - 2D Dublado (quinta, quarta)
 21h - 2D Legendado (sábado)

The Batman (1989)

18h30 - 2D Dublado (sábado)
 21h - 2D Dublado (sexta)
 21h - 2D Dublado (terça)

L'AMÉRICA SHOPPING Sala 01

A Menina e o Dragão

13h40 - 2D Dublado (quinta, sexta, sábado, terça, quarta)
 16h - 2D Dublado (quinta, sexta, domingo, terça, quarta)
 21h - 2D Dublado (quinta, sexta, segunda, terça)
 21h - 2D Legendado (domingo)

L'AMÉRICA SHOPPING Sala 01

A Menina e o Dragão

13h40 - 2D Dublado (quinta, sexta, sábado, terça, quarta)
 16h - 2D Dublado (quinta, sexta, domingo, terça, quarta)
 21h - 2D Dublado (quinta, sexta, segunda, terça)
 21h - 2D Legendado (domingo)

Transformers: O Início

13h40 - 2D Dublado (domingo)
 16h - 2D Dublado (sábado)
 18h30 - 2D Legendado (domingo)

Os Fantasma Ainda Se Divertem

18h30 - 2D Dublado (quinta, qua.)
 21h - 2D Dublado (domingo)

É Assim Que Acaba

18h30 - 2D Dublado (sexta, terça)
 21h - 2D Dublado (quinta, quarta)
 21h - 2D Legendado (sábado)

The Batman (1989)

18h30 - 2D Dublado (sábado)
 21h - 2D Dublado (sexta)
 21h - 2D Dublado (terça)

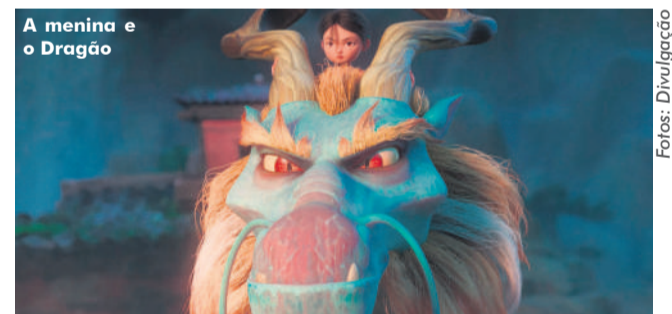

Já estão à venda os ingressos para um dos filmes mais esperados do ano: **"Coringa: Delírio a Dois"**, a sequência do sucesso de 2019.

O filme estreia dia 03 de outubro, mas haverá pré-estreia em 02/10. Mais informações no site: www.moviearte.com.br.



Fotos: Divulgação

Warner Brothers

Vinícola Aurora

Linha Varietal ganha reforço com os vinhos brancos Viognier e Malvasia

Lançamentos vão ao encontro de tendências de aumento no consumo de produtos mais leves e frescos, às vésperas do início das estações mais quentes do ano

A Cooperativa Vinícola Aurora acaba de anunciar reforço em sua linha de vinhos finos com o lançamento dos brancos **Aurora Varietal Viognier** e **Aurora Varietal Malvasia Aromática**, ambos da safra 2023. Agora, a coleção lançada em 1986 e pioneira no trabalho com vinhos elaborados 100% com uvas viníferas de uma única variedade, conta com dez rótulos, sendo seis tintos e quatro brancos. De janeiro a julho de 2024, as vendas da linha cresceram 30% em relação ao mesmo período do ano passado.

A apresentação dos novos produtos vai ao encontro de tendências de aumento no consumo de vinhos brancos, mais leves e frescos e às vésperas do início das estações mais quentes do ano. Os produtos chegam ao mercado com preço médio ao consumidor de R\$ 39,90.

"Percebemos que tínhamos uma boa produção de ambas as



Eduardo Benini

variedades e resolvemos apostar nesses lançamentos. O destaque nas últimas edições da Avaliação Nacional de Vinhos, da Associação Brasileira de Enologia (ABE), em que os brancos ganharam ênfase, foi outra razão para ampliarmos a gama de vinhos brancos da marca. Acreditamos que seja o momento ideal pela chegada das temperaturas mais elevadas e alinhado ao que o varejo busca, que é inovação e sazonalidade", observa o diretor de Marketing e Vendas da Aurora, Rodrigo Arpini Valerio.

Tanto o Aurora Varietal Viognier como o Aurora Varietal Malvasia Aromática possuem graduação 12,5%. O Viognier contém notas levemente tostadas e frutas de polpa branca como lichia, harmoniza com camarão na moranga, risotos a base de queijos, bolinho de bacalhau, aves e frutos do mar. Já o Malvasia Aromática possui notas de frutas cítricas, flores e hortelã e harmoniza com salada César, queijos leves,

massas com molhos brancos, aves, peixes e frutos do mar.

Varietades cultivadas

Tanto a Viognier como a Malvasia Aromática são cultivadas por 90 famílias associadas à cooperativa na Serra Gaúcha. Elas estão localizadas nas comunidades de Bento Gonçalves, Pinto Bandeira, Veranópolis, Monte Belo do Sul, São Valentim do Sul e Cotiporã e, juntas, cultivam 108 hectares entre as duas variedades.

A linha Varietal chegou ao mercado há 38 anos, permanecendo até hoje entre os destaques da marca, o que atesta, a cada ano, a ótima aceitação dos consumidores brasileiros por vinhos elaborados com uma única uva. Além da Viognier e Malvasia Aromática a carta de brancos é composta pela Chardonnay, Riesling Itálico, Malvasia Aromática e Viognier. Nos tintos as opções são Cabernet Sauvignon, Merlot, Marselan, Petit Verdot, Rebo, Pinot Noir.

Embrapa de Bento

Mulheres no campo e na pesquisa

Nesta quinta-feira, 19 de setembro, acontece o evento **"Mulheres Rurais: cultivando novas relações entre o campo e a pesquisa"**, no auditório da Embrapa Uva e Vinho, em Bento Gonçalves. A atividade tem como objetivo discutir o protagonismo das mulheres no meio rural, com foco nas inovações tecnológicas e no papel da pesquisa.

O evento busca melhorar a comunicação entre o público feminino que vive no campo e que trabalha no campo e os pesquisadores ou pesquisadoras. "Nossa proposta é que a partir dessa comunicação se desenvolvam projetos de pesquisa que sejam úteis para as mulheres rurais para a melhoria da condição de vida também deste grupo no campo", pontua a pesquisadora da Diretoria de Negócios da Embrapa, Cristina Arzabe, que é uma das articuladoras da ação.

O evento contará com a apresentação de importantes projetos como o Observatório de Mulheres Rurais do Brasil, que será apresentado por Cristina Arzabe, e o Perfil das Mulheres Rurais do Rio Grande do Sul, que será apresentado por Clarice Bock, da Emater/RS-Ascar. Também integram a programação casos de sucesso de mulheres para inspirar as participantes. Dentre eles o Projeto Mulheres e a cultura do pinhão, que será apresentado por Rossana de

Godoy, da Embrapa Florestas, do Cooperativismo na promoção da mulher rural, por Jessyca Bolzan, da Cooperativa Vinícola Aurora, e do Case da Vinícola Zottis, que será apresentado pela enóloga Daniela Zottis.

O evento é uma iniciativa da Embrapa e conta com o apoio em Bento Gonçalves da Emater/RS - Ascar, do Instituto de Gestão, Planejamento e Desenvolvimento da Vitivinicultura do Estado do Rio Grande do Sul (Consevitis-RS), do Instituto Federal de Educação, Ciência e Tecnologia do Rio Grande do Sul - Campus Bento Gonçalves (IFRS) e da Universidade de Caxias do Sul (UCS).

A região Sul foi escolhida como projeto piloto para a ação que deverá ser realizada nas outras regiões do Brasil, como uma forma de iniciar as discussões e ampliar as relações com as mulheres que serão fortalecidas com o lançamento da política de Diversidade, Equidade e Inclusão da Embrapa. O evento também é uma resposta da Embrapa ao Objetivo de Desenvolvimento Sustentável 5 - Igualdade de Gênero, da Agenda 2030, à qual o Brasil é signatário, e compartilham com esforços conjuntos nas diferentes esferas governamentais para dar às mulheres direitos iguais ao acesso a diferentes recursos. A atividade integra, ainda, o programa Recupera Rural RS.



A fabricação do Queijo Artesanal Serrano em pequena escala perpetua um saber-fazer através das gerações, há mais de 200 anos. Na última semana, o produto obteve mais uma conquista. O **Modo de Fazer Queijo Artesanal Serrano** foi reconhecido como patrimônio imaterial do Rio Grande do Sul pela Câmara Temática do Patrimônio Cultural Imaterial do Instituto do Patrimônio Histórico e Artístico do Estado do Rio Grande do Sul (Iphae).

A solicitação havia sido feita pelas associações de produtores e comunidades dos Campos de Cima da Serra e implementada pelos técnicos dos escritórios da Emater/RS-Ascar dos 16 municípios onde o queijo é produzido, equipe Regional e do Escritório Central da Instituição, além da Universidade Federal do Rio Grande do Sul (UFRGS).

O queijo artesanal serrano é produzido há mais de dois séculos na região, quando as primeiras fazendas se instalaram, aproveitando o leite das vacas deixadas pelos jesuítas nos campos de altitude do Rio Grande do Sul durante a ocupação missionária. Além da importância histórica e cultural, este produto tem grande relevância econômica e ambiental para o povo da região.

Em Bento, Agricultura anuncia R\$ 11,3 milhões do Fundo de Desenvolvimento da Vitivinicultura

A Secretaria da Agricultura, Pecuária, Produção Sustentável e Irrigação (Seapi) do Rio Grande do Sul anunciou a liberação de mais R\$ 11,3 milhões do Fundo de Desenvolvimento da Vitivinicultura (Fundovitis) para a execução de nova parceria. A demanda era uma reivindicação do setor produtivo para a realização de novas ações de fomento para a vitivinicultura.

O comunicado foi feito durante reunião do Conselho Deliberati-

vo do Fundovitis, na segunda-feira, 16/09, em Bento Gonçalves, com a participação do titular da Seapi, Clair Kuhn.

"Esses recursos garantem o desenvolvimento da vitivinicultura do Estado, principalmente após os eventos climáticos que o Rio Grande do Sul tem enfrentado. A excelência dos produtos gaúchos precisa ser conhecida por todos os brasileiros e até mesmo em nível internacional", ressaltou Kuhn. Atualmente, existe uma par-

ceria firmada com o Instituto de Gestão, Planejamento e Desenvolvimento da Vitivinicultura (Consevitis), no valor de R\$ 33 milhões, que está em execução com vigência até fevereiro de 2026. Em 2024, houve a execução financeira de R\$ 7,6 milhões.

O presidente do Consevitis-RS, Luciano Rebellatto, disse que a agenda foi muito positiva e que a vinda de representantes da secretaria até o setor mostra a aproximação entre as partes.

"A partir dos próximos meses, já trabalharemos em um novo plano de trabalho, para execução a partir de 2025. Isso dá uma garantia de continuidade dos projetos", afirmou.

Durante o encontro, foram apresentadas as ações que estão sendo desenvolvidas dentro da parceria firmada com o Consevitis e também os trabalhos realizados pelo Laboratório de Referência Enológica Evanir da Silva (Laren), referência nacional.



Cassiane Osório/Ascom Seapi



Conheça nossas propostas!

Acesse nosso site: caleffipasqualotto55.com.br

PREFEITO

CALEFFI

VICE PASQUALOTTO

55

Um novo tempo para Bento!

@caleffipasqualotto55 | Acompanhe nas redes sociais!

APOIO DE BOLSONARO

PSD - PL - PDT - MDB - REPUBLICANOS

Homem que repassava fotos da própria filha é preso

Segurança | 4

Previsão do tempo

Fonte: Climatempo (<https://www.climatempo.com.br>)



Sol com muitas nuvens durante o dia e períodos nublado. Noite nublada com chance de garoa.

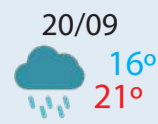

Céu nublado com possibilidade de garoa de dia e à noite.

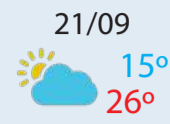

Sol com aumento de nuvens à tarde. Muitas nuvens à noite, mas não chove.

Setembro Amarelo

Campanha visa debater o suicídio e como realizar uma rede de acolhimento e afeto

Divulgação/SES RS



Saúde | 6

Fotos: Andressa Gobbi/HG



O Hospital Geral de Caxias do Sul, na Serra Gaúcha, celebrou a **Semana Farroupilha** com um ensaio temático de recém-nascidos. Os registros dos bebês prematuros foram feitos na UTI Neonatal da instituição e incluem pilchas, vestidos, alpargatas e cuias de chimarrão.

A fotógrafa voluntária Andressa Gobbi capturou os momentos. A bandeira do Rio Grande do Sul compõe o cenário.

Conforme a instituição de saúde, o projeto de humanização "newborn" está em atividade há mais de cinco anos e "visa proporcionar às famílias dos bebês que estão internados por prematuridade um registro especial deste momento delicado".

"As fotos são uma lembrança emocionante e significativa, trazendo esperança e conforto para as famílias", diz o hospital.



- Conta Corrente
- Cartões
- Consórcios
- Crédito
- Investimentos
- Seguros

Para você

- Para sua empresa
- Para seu agronegócio

Não é só a Ana.
É você contando com um atendimento próximo de verdade.

Aqui, no Sicredi, nossos associados e associadas têm tudo que precisam para uma vida financeira completa: conta corrente, cartões, investimentos e muito mais. E ainda aquele atendimento próximo de verdade, seja em uma das nossas milhares de agências em todo o país, seja no celular.

Não é só dinheiro. É ter com quem contar.

Abra sua conta
sicredi.com.br

SAC - 0800 724 7220
Deficientes Auditivos ou de Fala - 0800 724 0525
Ouvidoria - 0800 646 2519

