

Dinheiro prometido

Quatro meses se passaram e famílias seguem sem Auxílio Reconstrução em Bento Gonçalves

Prefeitura de Bento Gonçalves



VISITE-NOS:
TRAVESSA MANAUS, 167

allmax

(54) 997-100-400

Mais de mil pessoas solicitaram o Auxílio Reconstrução, iniciativa lançada pelo governo federal; a prefeitura afirma que esteve no Tribunal de Contas para agilizar o pagamento às famílias

Geral | 11

Bento se destaca

Queda de 26,58% na safra de uvas utilizadas pela indústria do RS

Júlia Milani



A produção de sucos de uva em 2024 teve um aumento de 73,67% quando comparada à safra anterior, enquanto o suco concentrado experimentou uma redução de 43,17%

Geral | 2

Salvando vidas

Referência em toda a Serra, Tacchini chega aos 100 anos

Tiago Flaiban/Divulgação



Criado pelo Dr. Bartholomeu Tacchini, o primeiro hospital de Bento Gonçalves foi construído com o apoio da comunidade, que viu ali esperança

Saúde | 6

SÁ BA DO

WEG CESTARI
REDUTORES

**PARTICIPE DA
FEIRA DE EMPREGOS
E OPORTUNIDADES
DA WEG-CESTARI**

05 DE OUTUBRO
07H30 ÀS 12H00

**DIVERSAS VAGAS
DISPONÍVEIS**

TEMOS VAGAS PCD'S

Rua Goiânia, 876, Bairro Pomarosa - 86/RS.
ANTIGA GEREMIA REDUTORES

BENEFÍCIOS:

Refeição, vale transporte, médico, fisioterapeuta, psicólogo, atendimento odontológico na empresa, plano de saúde Tacchimed e Unimed (participação ao funcionário e dependentes), PLR sem limite, plano de carreira, empréstimo consignado, bolsa de estudos, curso de idiomas gratuito à todos colaboradores, seguro de vida, presente de aniversário e datas comemorativas, convênios diversos.

Tristeza

RS tem registrado graves acidentes com vítimas fatais

No último dia 19 de setembro, um jovem de 21 anos, morador de Bento Gonçalves, perdeu a vida em um acidente trágico

Trânsito | 3

Para depressão também

Uso de medicamentos para ansiedade em crianças cresce no país

Saúde | 7

Como será a estação?

A primavera chegou!

Geral | 2

Validade: 27/9/2024, enquanto durarem os estoques. Fotos ilustrativas

Só Hoje ANIVERSÁRIO 54 ANOS

super apolo AQUI VOCÊ É DE CASA

Queijo mussarela pedaço ou forma kg. **29,90** /kg

Massa com ovos Orquídea 500g. **2,99** /cada

Abaixo do esperado

Safra de uvas teve queda de 26,58% em 2024 no Rio Grande do Sul

Tanto as uvas americanas ou híbridas, quanto as viníferas registraram queda no comparativo com a safra anterior



Fernando Dias

Lucas Marques
A safra de uva para industrialização deste ano no Rio Grande do Sul teve uma queda de 26,58% em relação a 2023, com a produção de 485.564.476,63 quilos de uvas viníferas, americanas e híbridas. Os dados, extraídos do Sistema de Declarações Vinícolas (Sisdevin) da Secretaria da Agricultura, Pecuária, Produção Sustentável e Irrigação (Seapi), foram divulgados na última segunda-feira, 23/09, pela Divisão de Inspeção de Produtos de Origem Vegetal (Dipov/Seapi).

Tanto as uvas americanas ou híbridas, quanto as viníferas (utilizadas para elaboração de vinhos finos) registraram queda no comparativo com a safra anterior, de 24,5% e 41,05%, respectivamente.

"O excesso de chuvas na primavera e as doenças fúngicas, como o míldio, são apontadas por especialistas como alguns dos fatores responsáveis pela diminuição da produção", informa a chefe da Dipov, Fabíola Boscaini Lopes.

A elaboração de vinhos em

2024 teve uma redução de 42,04% no total quando comparada à safra anterior. A elaboração de vinhos de mesa (americana ou híbrida) apresentou decréscimo de 39,55%. Já os vinhos finos apresentaram uma redução de 51,27%.

A produção de sucos de uva em 2024 teve um aumento de 73,67% quando comparada à safra anterior, enquanto o suco concentrado experimentou uma redução de 43,17%.

A elaboração total de base para espumante e de espumante apresentou redução de 23,12%. As bases charmat e champenoise tiveram redução de 39,96% e



Júlia Milani

41,07%, respectivamente. Já a elaboração de espumante moscatel diminuiu 27,67%, quando comparado à safra de 2023.

Os produtos orgânicos também tiveram redução na safra 2024, registrando queda de 21,44% na produção de sucos e 84,95% na elaboração de vinhos orgânicos.

Os dados da safra de uvas para industrialização são obtidos por meio das informações prestadas pelos estabelecimentos vinícolas no Sisdevin.

"Todas as informações do Sisdevin são declaratórias, sob responsabilidade dos estabelecimentos vinícolas, registrados no Ministério da Agricultura e cadastrados no sistema", explica Fabíola.

O painel de vitivinícola do Rio Grande do Sul indica que a colheita da uva em Bento Gonçalves no ano de 2024 ficou em cerca de 64,45 milhões de quilos, contra os 88,73 milhões de quilos em 2023. Entre 2004 e 2024, foram 2,033 bilhões de quilos.

Até dezembro

Primavera será de tempo mais seco no RS

Estação será marcada pelo fenômeno La Niña, segundo coordenador do Simagro, meteorologista Flávio Varone

A primavera, no hemisfério sul, iniciou no último domingo, 22/09, e termina às 6h20 do dia 21 de dezembro. Para este ano, a previsão é de um volume menor de chuva do que o registrado em 2023. De acordo com o coordenador do Sistema de Monitoramento e Alertas Agroclimáticos (Simagro-RS), meteorologista Flávio Varone, ao longo dos próximos meses deverá se estabelecer um

novo fenômeno La Niña, de fraca intensidade, e que deverá diminuir as chuvas no Rio Grande do Sul.

"Não se espera grandes estiagens, nada prejudicial ao setor agropecuário do Rio Grande do Sul. A tendência é de chuvas dentro da normalidade em outubro e diminuindo nos meses de novembro e dezembro", afirma Varone. Segundo ele, as temperaturas serão mais amenas, com geadas tardias bem localizadas e de fraca intensidade.

Primavera mês a mês

Outubro: chuva dentro da normalidade na maioria das regiões, com valores acima da média na faixa norte.

Novembro: chuva ligeiramente abaixo da média na maior parte do Rio Grande do Sul.

Dezembro: chuva abaixo da média em todo o Rio Grande do Sul, sendo mais seco na faixa leste.



Fernando Dias

✓ A ocorrência de um **La Niña de fraca intensidade**, com chuvas ligeiramente abaixo da média histórica, deve marcar o clima nos meses de outubro, novembro e dezembro.

Quem aponta é o Boletim trimestral do Conselho Permanente de Agrometeorologia Aplicada do Estado do Rio Grande do Sul (Copaerags), coordenado pela Secretaria da Agricultura, Pecuária, Produção Sustentável e Irrigação (Seapi). As previsões apresentadas pelo boletim são baseadas no modelo estatístico do Instituto Nacional de Meteorologia (Inmet).

Apesar do prognóstico de chuvas abaixo da média no trimestre, o mês de outubro poderá ter chuva acima da média, especialmente na metade norte do Rio Grande do Sul. Durante o mês, a temperatura também poderá ficar abaixo da média, com chances de geada tardia e maior risco de granizo.

Os meses de novembro e dezembro devem ter chuvas abaixo do normal para o período, com as temperaturas máximas elevadas e possíveis ondas de calor.

O boletim do Copaaerags é elaborado a cada três meses por especialistas em Agrometeorologia de 16 entidades estaduais e federais ligadas à agricultura ou ao clima.

Fruteira São Roque

Av. São Roque, 455
Fone: (54) 3451-1370

A sua frutalral

ABERTA TODOS OS DIAS
SEM FECHAR AO MEIO-DIA

<p>Paleta Bovina Tradicional (com osso)</p> <p>23,90 /kg</p>	<p>Agulha Bovina Tradicional (com osso)</p> <p>23,90 /kg</p>	<p>Pernil Suíno</p> <p>14,90 /kg</p>	<p>Coxa e Sobrecoxa de Frango (temperada)</p> <p>10,99 /kg</p>	<p>Patinho Bovino (em bife)</p> <p>36,90 /kg</p>	<p>Salsichão Santa Clara</p> <p>17,99 /kg</p>
<p>Coxinha da Asa Congelada Seara (1kg)</p> <p>12,99 /un</p>	<p>Queijo Cotrified (fatiado)</p> <p>40,98 /kg</p>	<p>Presunto Lebon (fatiado)</p> <p>20,90 /kg</p>	<p>Cerveja Proibida Quente (473ml)</p> <p>2,99 /un</p>	<p>Guaraná Charrua (2 litros)</p> <p>4,49 /un</p>	<p>Farinha de Trigo Nordeste (5kg)</p> <p>17,50 /un</p>
<p>Café Solúvel Nescafé Vidro (230g)</p> <p>19,99 /un</p>	<p>Massa com Ovos Domelly (500g)</p> <p>2,99 /un</p>	<p>Pizza Seara (460g)</p> <p>13,98 /un</p>	<p>Achocolatado Frimesa (1 litro)</p> <p>4,99 /un</p>	<p>Maionese Hellmann's Pote (500g)</p> <p>8,99 /un</p>	<p>Banana Caturra</p> <p>2,99 /kg</p>
<p>Alface Crespa</p> <p>1,49 /un</p>	<p>Pera Argentina</p> <p>7,99 /kg</p>	<p>Amaciante Ypê (2 litros)</p> <p>7,49 /un</p>	<p>Sapólio Cremoso CIF (500ml)</p> <p>10,89 /un</p>	<p>Lava Roupas em Pó Brilhante (800g)</p> <p>8,99 /un</p>	<p>Detergente Girando Sol (500 ml)</p> <p>1,79 /un</p>

Ofertas válidas para **sexta-feira 27/09** ou enquanto **durarem os estoques.**

Quer receber nossas ofertas diariamente? **salve nosso contato e envie a mensagem: quero ofertas.**

Novo número
9 9656-9853

Trânsito

Acidentes em rodovias do Rio Grande do Sul deixam vítimas fatais

Lucas Marques
As rodovias do Rio Grande do Sul registraram inúmeros acidentes com vítimas fatais nos últimos dias, incluindo até um morador de Bento Gonçalves.

Na tarde de 19 de setembro, na ERS-342, em Ijuí, Natan Vieira Cerpa, de 21 anos, morreu em um acidente de trânsito. Ele era morador de Bento e pilotava uma motocicleta Kawasaki/Ninja e atingiu uma carreta, com placas de Ibirubá. A caroneira ficou ferida, sendo levada para um hospital de Ijuí.

Outros dois carros também se envolveram na colisão, tendo apenas danos leves e sem feridos. O motorista da carreta, morador de Ijuí, também não se feriu.

Conforme o registro da ocorrência, a colisão aconteceu quando Natan realizava a ultrapassagem de um dos carros, logo depois, o condutor da carreta também iniciou a ultrapassagem. Neste momento, houve a colisão. Natan e companheira se deslocavam da Serra Gaúcha para a cidade São Borja. O sepultamento do jovem ocorreu em Bento Gonçalves.

MORTE NA ERS-122

Julcelaine Marina, de 41 anos, morreu em um acidente no km 68 da ERS-122, entre Caxias do Sul e Farroupilha. A colisão entre um Volkswagen Gol e um Audi A3 ocorreu por volta das 18h de sábado, 21/09.

De acordo com informações, o Audi seguia na direção Caxias do

Redes sociais



Sul-Farroupilha quando atingiu a lateral do Gol - dirigido pela vítima fatal -, que realizava a travessia no retorno em frente à empresa Frasle. Julcelaine morreu no local. Os ocupantes do Audi foram socorridos pelo SAMU.

ACIDENTE EM VACARIA

Uma mulher, de 23 anos, morreu em um acidente envolvendo um Fiat Pálio e uma viatura da Brigada Militar (BM) na BR-116, em Vacaria. O fato ocorreu por volta das 19h de segunda-feira, 23/09, no km 18 da rodovia.

De acordo com informações, o automóvel Pálio, emplacado em Vacaria, transitava no sentido Vacaria-Lages, e um Fiat Weekend da própria BM seguia no sentido contrário, quando ocorreu a colisão.

A passageira do Pálio morreu no local. A motorista do Pálio, tam-

bém de 23 anos, teve ferimentos e foi conduzida ao hospital local em estado grave. A motorista da viatura policial, de 35 anos, não teve ferimentos.

O Instituto-Geral de Perícias e a Polícia Civil investigam as circunstâncias do acidente.

MORTE EM FARROUPILHA

Na terça-feira, 23/09, no km 120 da RSC-453, em Farroupilha, Carlos Eduardo Pereira Brodt, de 42 anos, perdeu a vida em um gravíssimo acidente.

Segundo o Comando Rodoviário da Brigada Militar (CRBM), a colisão ocorreu por volta das 22h40 e envolveu veículo um Peugeot 206 Soleil, com placas de Farroupilha.

Conforme vestígios, o CRBM presume a seguinte sequência de episódios: o veículo trafegava no sentido Bento Gonçalves-Caxias do Sul, quando no local, por motivos desconhecidos, perdeu o controle, vindo a colidir no poste do canteiro central.

A concessionária Caminhos da Serra Gaúcha (CSG), o Corpo de Bombeiros e a Polícia Rodoviária Estadual (PRE) atenderam a ocorrência.

Luca Roth



Pontes

A nova ligação entre Caxias e Nova Petrópolis

A abertura oficial da passagem ocorreu na última sexta-feira, 20 de setembro

Lucas Marques

Nova Petrópolis e Caxias do Sul voltaram a ter uma ligação terrestre direta com a inauguração da Ponte da Cooperação, sobre o Rio Caf. A abertura oficial da passagem ocorreu na tarde da última sexta-feira, 20 de setembro.

A Ponte da Cooperação, construída pelo Grupo Reconstruindo Conexões com recursos de doações, fica nas proximidades da BR-116, cerca de um quilômetro acima da antiga ponte, que foi danificada pela enchente em maio. Uma nova estrutura é construída pelo Departamento Nacional de Infraestrutura de Transportes (Dnit). O valor investido pelo governo federal supera os R\$ 31 milhões e a obra deve ser concluída até fevereiro de 2025.

Com apoio de entidades e moradores, o grupo Reconstruindo Conexões conseguiu arrecadar mais de R\$ 620 mil. O montante é a metade do necessário para custear a obra entre Caxias do Sul e Nova Petrópolis e uma segunda ponte na VRS-843, em Feliz. Esta outra estrutura deverá ser inaugurada em três semanas.

A travessia na Ponte da Coope-

Pref. Nova Petrópolis



ração poderá ser feita 24 horas por dia, em pista simples, com trânsito alternado e por veículos de até 45 toneladas.

PONTE DE COTIPORÃ

Outra importante ligação entre cidades da Serra Gaúcha e que foi destruída pelas chuvas de maio é a ponte entre Cotiporã e Bento Gonçalves. A estrutura cedeu com a força do Rio das Antas após décadas resistindo às intempéries.

Agora, a reconstrução da estrutura está sendo realizada. Com R\$ 4.578.660,55 arrecadados junto à Defesa Civil Nacional, as obras iniciaram em agosto e devem seguir até dezembro. Contudo, na última semana, o prefeito de Cotiporã, Ivelton Zardo, anunciou a necessidade de um aditivo de cerca de R\$ 960 mil no orçamento. Em vídeo publicado nas redes, Zardo afirmou que o novo valor será utilizado para a reforma e reconstrução de pilares comprometidos e para a demolição de parte da estrutura que ainda resta. Zardo ressaltou que este é o primeiro e único aditivo solicitado.

A nova estrutura terá 5,5 metros de largura por 135 metros de comprimento.

PRF

Serviço na CNH

Durante o lançamento da Semana Nacional de Trânsito, a Polícia Rodoviária Federal (PRF) apresentou a indicação de real infrator como mais um serviço que pode ser feito pelo aplicativo Carteira Digital de Trânsito, reduzindo a burocracia e o tempo gasto pelo cidadão.

Para facilitar a vida dos usuários das rodovias federais brasileiras, a PRF vem digitalizando alguns procedimentos que até anos atrás só eram possíveis de forma presencial nas unidades da instituição. Através do site da PRF (www.gov.br/prf/pt-br/servicos/peticionamento-eletronico) as pessoas já podem, há alguns anos, fazer petições para identificação de condutor, defesa de autuação e recurso de multa.

A novidade é que agora a identificação de condutor real infrator (quando o veículo recebe uma autuação/multa sem abordagem e o motorista infrator não é o proprietário) pode ser feita também pelo celular através do aplicativo Carteira Nacional de Trânsito (que deve estar atualizado). Ele está disponível em www.gov.br/pt-br/servicos/obter-carteira-digital-de-transito, tanto para Android quanto iOS, e tem outras funcionalidades, como o acesso à CNH (carteira de habilitação) e ao CRLV (documento do veículo) digitais.

Além da comodidade e rapidez, o novo método, segundo a PRF, anula a chance de erro no preenchimento manual do formulário.

ANIVERSÁRIO

54

+ de 800

ANOS

PRÊMIOS EM VALES-COMPRA

Receba nossas ofertas pelo WhatsApp salve ou adicione (54) 3452-1100 nos seus contatos e envie a mensagem "OI APOLO"

AQUI VOCÊ É DE CASA

Ofertas válidas dia 27/9/2024, enquanto durarem os estoques. Fotografias ilustrativas.

<p style="font-size: 10px;">Sobrecoxas Sadia 1kg. Bandeja congelada</p> <p style="font-size: 24px; font-weight: bold;">10,90</p> <p style="font-size: 10px;">cada</p>	<p style="font-size: 10px;">Costela bovina tiras kg. Congelada</p> <p style="font-size: 24px; font-weight: bold;">16,90</p> <p style="font-size: 10px;">kg</p>	<p style="font-size: 10px;">Costela suína kg. Resfriada</p> <p style="font-size: 24px; font-weight: bold;">19,90</p> <p style="font-size: 10px;">kg</p>	<p style="font-size: 10px;">Coxão mole bovino pedaço kg.</p> <p style="font-size: 24px; font-weight: bold;">34,90</p> <p style="font-size: 10px;">kg</p>	<p style="font-size: 10px;">Pão de Alho Romena 450g. Tradicional</p> <p style="font-size: 24px; font-weight: bold;">10,90</p> <p style="font-size: 10px;">cada</p>
<p style="font-size: 10px;">Pizza Excelsior 400g.</p> <p style="font-size: 24px; font-weight: bold;">9,90</p> <p style="font-size: 10px;">cada</p>	<p style="font-size: 10px;">Queijo mussarela pedaço ou formã kg.</p> <p style="font-size: 24px; font-weight: bold;">29,90</p> <p style="font-size: 10px;">kg</p>	<p style="font-size: 10px;">Refrigerante Fruki 3 litros.</p> <p style="font-size: 24px; font-weight: bold;">6,99</p> <p style="font-size: 10px;">cada</p>	<p style="font-size: 10px;">Chopp Decisão 1 litro. Premium Lager</p> <p style="font-size: 24px; font-weight: bold;">7,99</p> <p style="font-size: 10px;">cada</p>	<p style="font-size: 10px;">Massa com ovos Orquidea 500g.</p> <p style="font-size: 24px; font-weight: bold;">2,99</p> <p style="font-size: 10px;">cada</p>
<p style="font-size: 10px;">Biscoito Cream Cracker Orquidea 320g.</p> <p style="font-size: 24px; font-weight: bold;">4,99</p> <p style="font-size: 10px;">cada</p>	<p style="font-size: 10px;">Pepino Oderich 300g. Tradicional.</p> <p style="font-size: 12px;">9,90 cada</p> <p style="font-size: 18px; font-weight: bold;">COMPRE 2 UN</p> <p style="font-size: 18px; font-weight: bold;">PAGUE 7,90</p> <p style="font-size: 10px;">cada</p>	<p style="font-size: 10px;">Achocolatado 3 Corações 560g.</p> <p style="font-size: 24px; font-weight: bold;">9,90</p> <p style="font-size: 10px;">cada</p>	<p style="font-size: 10px;">Arroz parboilizado Rei Arthur 5kg.</p> <p style="font-size: 24px; font-weight: bold;">24,90</p> <p style="font-size: 10px;">cada</p>	<p style="font-size: 10px;">Lava Roupas Omo 3 litros. Lavagem Perfeita</p> <p style="font-size: 24px; font-weight: bold;">29,90</p> <p style="font-size: 10px;">cada</p>

O desconto das promoções é dado diretamente no caixa. As ofertas aqui anunciadas não se aplicam para as compras online.

Segurança

Adolescente é morto a tiros em BG; outros dois jovens foram presos

Este foi o homicídio de número 30 em Bento Gonçalves em 2024; a Polícia Civil ainda investiga a motivação do crime

Um adolescente de 15 anos, identificado como **Luiz Simão Pascotin de Souza Ulbrich**, natural de Júlio de Castilhos, foi morto a tiros na tarde do último domingo, 22 de setembro.

O crime ocorreu próximo a uma escadaria do bairro Vila Nova, em Bento Gonçalves, na Travessa Renato Menegotto.

O jovem estaria subindo as escadarias quando foi atacado pelos criminosos. Ele foi alvejado e tentou fugir, mas caiu em via pública e veio a óbito. Este foi o homicídio de número 30 na cidade em 2024.

PRISÃO

A Brigada Militar (BM) apreendeu, ainda na tarde de domingo, 22/09, dois adolescentes, de 15 e 16 anos, pela suspeita terem cometido o homicídio contra Luiz. Além de uma arma de fogo, a BM apreendeu munições e drogas com a dupla. De acordo com a BM, as equipes foram informadas pelo Centro Integrado de Operações Po-

liciais (Ciop) sobre os disparos de arma de fogo no bairro. Ao chegarem ao local, encontraram Luiz já em óbito.

As buscas pelos suspeitos iniciaram e um deles foi localizado logo em seguida. Com ele estava, enrolado em uma camiseta, o revólver calibre .38 utilizado no crime. Também foram encontradas 39 munições de calibre 9mm, 404 comprimidos de ecstasy e duas porções de maconha.

A equipe do 2º Batalhão de Polícia de Choque (2º BPChq) conseguiu abordar o outro menor suspeito de participação no crime, encontrando com ele seis estojos deflagrados de calibre .38.

Ambos foram levados para a Delegacia de Polícia de Pronto Atendimento. Segundo a BM, o jovem de 15 anos já havia sido detido no dia 17/09 por tráfico de entorpecentes. Na ocasião, equipes da Brigada Militar, através do 2º BPChq, encontraram com ele 25 porções de crack, sete porções de cocaína, R\$ 610,00 em moeda corrente e um telefone celular.

INVESTIGAÇÃO

O motivo do assassinato de Luiz ainda é investigado pela Polícia Civil por meio da 2ª Delegacia de Polícia (2ª DP). Há suspeitas de que o jovem se envolveu em uma briga na noite anterior, agredindo um dos jovens apreendidos.

Fotos: Redes sociais e BM



CSG e BM

A procura por mais segurança nas rodovias da Serra Gaúcha

Quatro totens, equipados com câmeras, foram implementados para auxiliar no monitoramento do 3º Batalhão Rodoviário da Brigada Militar



Juliana Berg/CSG

A concessionária Caminhos da Serra Gaúcha (CSG), que administra trechos de quatro rodovias da Serra Gaúcha, instalou nos pórticos de pedágio de free flow da região uma tecnologia de monitoramento para ampliar a segurança viária. Quatro totens, equipados com câmeras, foram implementados para auxiliar no monitoramento do 3º Batalhão Rodoviário da Brigada Militar (3º BRBM), com sede em Garibaldi. A iniciativa foi da própria CSG e o investimento da companhia foi de R\$ 120 mil.

Os pontos estão localizados em Antônio Prado (ERS-122, km 108), Carlos Barbosa (ERS-446,

km 06), Farroupilha (ERS-122, km 45) e Ipê (ERS-122, km 152). Além dos quatro equipamentos, uma sala de monitoramento foi instalada pela CSG junto à sede do 3º Batalhão da Brigada Militar de Garibaldi.

Com recursos que possibilitam a análise automática das imagens capturadas, os equipamentos permitem a detecção de veículos em tempo real. Os totens visam auxiliar no controle e fiscalização do tráfego na Serra Gaúcha, identificando rapidamente veículos irregulares ou suspeitos, assim como os trajetos utilizados por eles. Os equipamentos não têm a finalidade

de registrar multas.

"A integração desses sistemas cria uma rede de segurança, que permite respostas ágeis em caso de emergências pela Brigada Militar nos trechos de cobertura dos totens", explica Ricardo Peres, diretor-presidente da CSG. "O investimento em tecnologia potencializa as ações de policiamento ostensivo rodoviário desenvolvidas pelo efetivo do Comando Rodoviário da Brigada Militar, tanto no que diz respeito à segurança viária, quanto no que se refere à repressão criminal qualificada", complementa o major do 3º BRBM, Diego Caetano de Souza.

conhecido pelo tráfico de drogas, localizou, na bolsa da mulher, 28 comprimidos de ecstasy, uma balança de precisão, um celular e R\$ 27,00 em moeda corrente.

Diante dos fatos, a mulher foi presa e conduzida, juntamente com o material apreendido, à Delegacia de Polícia de Pronto Atendimento (DPPA) para o registro da ocorrência.



Na noite de terça-feira, 24/09, às 21h15, uma equipe da Brigada Militar (BM), através do 4º Batalhão de Polícia de Choque (4º BPChq), prendeu uma mulher, de 19 anos, por tráfico de entorpecentes no bairro Vila Nova, em Bento Gonçalves.

Durante a execução da Operação Cerco Fechado, a equipe, em incursão a pé em um local

Na Serra Gaúcha

Presidiários fabricam itens para espaços de crianças em dias de visita

A produção contou com a mão de obra prisional para fazer a montagem do material

João Pedro Rodrigues/Ascom SSPS



Dois apenados da Penitenciária Estadual de Caxias do Sul (Pecs) fabricaram cem nichos decorativos de madeira que serão utilizados para ambientação dos espaços frequentados por crianças em dias de visitas em unidades prisionais. Os itens devem ser distribuídos para todos os estabelecimentos até o fim do ano e integram ações do programa Primeira Infância RS no contexto prisional, coordenado pelo Gabinete do Vice-Governador em parceria com a Secretaria de Sistemas Penal e Socioeducativo (SSPS).

"A iniciativa integra um conjunto de projetos voltados à primeira infância, prioridade do governo do Estado, e reforça o compromisso com a humanização do sistema prisional e o cuidado com crianças de zero a seis anos de famílias ligadas ao contexto penitenciário", destacou o vice-governador e coordenador do Comitê Intersetorial pela Primeira Infância, Gabriel Souza (MDB). "Além disso, valoriza o trabalho prisional como ferramenta de reintegração social e evidência o papel de todos na reconstrução do Estado."

Iniciada no final de julho, a

produção contou com a mão de obra prisional para fazer a montagem do material, que já chegou cortado no tamanho específico por meio de parceria com uma empresa. Os detentos foram beneficiados com a remição: a cada três dias trabalhados, é reduzido um dia de pena.

Para o diretor-adjunto da Pecs, Rogério Savian, o sistema prisional deve voltar seu olhar à inserção das pessoas privadas de liberdade em atividades laborais, para que elas se sintam incluídas na sociedade. "Os detentos nos relatam o quanto se sentem valorizados, o quanto isso faz diferença em suas vidas. Porque não se sentem apenas como alguém que está cumprindo uma pena, mas sim como alguém que está desenvolvendo um trabalho que vai ajudar outras pessoas", conta.

Com o objetivo de adequar os locais onde são recebidos os filhos de pessoas privadas de liberdade durante as visitas, o projeto também inclui a instalação de fral-

dários, cadeiras de amamentação, armários, amigurumis (bonecos feitos de crochê ou tricô) e calças brincantes.

Na unidade, uma das principais iniciativas de trabalho é a oficina de malharia, onde foram produzidos também 50 kits de lençóis e mantas para berços doados a bebês e crianças atingidos pelas enchentes. Atualmente, há cerca de 160 apenados que realizam algum tipo de atividade laboral no estabelecimento.

"No alojamento dos trabalhadores, está quem quer trabalhar, remir a pena e mudar a cabeça, não retornando para o crime. O pessoal se sente bem, é melhor do que ficar trancado na galeria, dentro de uma cela", afirma Vitor (nome fictício), apenado que atua no setor de trabalho prisional da unidade, onde foram fabricados os nichos decorativos.

A previsão é que, até o final do ano, os estabelecimentos do Estado concluam as adequações voltadas ao bem-estar do público infantil.

As ações estão sendo implementadas a partir do estudo "Primeira infância no contexto prisional: crianças de 0 a 6 anos em famílias do sistema penitenciário do RS", apresentado pelo governo do Estado em outubro de 2023. O objetivo da pesquisa foi entender os dados referentes à proporção de crianças em famílias de pessoas que passaram pelo sistema penitenciário do Rio Grande do Sul desde 2018.

Crime chocante

Adolescente mata o pai em igreja evangélica

A Polícia Civil irá investigar a motivação do crime, que ocorreu em Vacaria

Um homem de 45 anos, que não teve identidade informada, morreu após ser atingido por tiros dentro de uma igreja evangélica no bairro Barcelos, em Vacaria, na noite do último sábado, 21/09. O filho da vítima, de 16 anos, efetuou os disparos. De acordo com a Polícia Civil, o adolescente entrou na igreja com a arma, uma pistola de 9mm, e disparou contra

o pai. Dois tiros atingiram a cabeça do homem.

A vítima chegou a ser socorrida e encaminhada ao Hospital Nossa Senhora da Oliveira, mas morreu durante atendimento.

Após os disparos, o jovem voltou para casa, onde foi detido pela Brigada Militar (BM). Ele entregou a pistola usada no homicídio aos policiais. De acordo com a Polícia Civil, a arma era da própria vítima, com registro legal e regular.

O adolescente foi autuado em flagrante por ato infracional correspondente a homicídio qualificado e foi apresentado ao Ministério Público (MP).

A Polícia Civil irá investigar a motivação do crime.

Tragédia

Morte de mãe e filho

A Polícia Civil de Santa Cruz do Sul busca esclarecer a morte de mãe e filho na saída de uma festa na área central da cidade, no último final de semana.

Maria Cristina dos Santos, de 54 anos, e Cristian Alan dos Santos Carvalho, de 17 anos, foram mortos a tiros ao amanhecer do último domingo, 22/09. O atirador escapou após disparar mais de 10 vezes contra as vítimas, no meio da rua.

Cristian Alan estava em uma festa, acompanhado de outros dois irmãos. Um dos familiares teria se envolvido numa briga, e eles acabaram sendo retirados para fora do local pelos seguranças. Na sequência, Maria Cristina teria sido avisada por um dos filhos sobre o desentendimento e foi até o local para buscá-los.

Cerca de cinco minutos após a chegada de Maria Cristina ao local, o homem com quem os irmãos tinham se desentendido se aproximou deles. O autor teria atravessado a rua, andando na direção onde estava a família e disparado repetidas vezes. Outras pessoas teriam ficado feridas de raspão pelos disparos.

A polícia apurou que cerca de um mês antes houve um desentendimento anterior entre os irmãos e o homem com quem teriam brigado na festa.

Mãe e filho foram sepultados em Santa Cruz do Sul.

Ex-vereador de Farroupilha morre atropelado

Morreu, na madrugada do último domingo, 22/09, o advogado e ex-vereador de Farroupilha **Raul Herpich**, aos 74 anos.

Ele havia sido atropelado nas proximidades do cruzamento das ruas Treze de Maio e Júlio de Castilhos, no Centro da cidade, na manhã de sábado, 21/09.

Herpich foi atendido por equipes do Serviço de Atendimento Móvel de Urgência (SAMU) no local e encaminhado

para o Hospital São Carlos, mas não resistiu aos ferimentos.

A Câmara de Vereadores de Farroupilha emitiu uma nota lamentando o falecimento. "Advogado, Herpich atuou na vereança nas Legislaturas 2013/2016 e 2017/2020, assumindo em 2016 a presidência da Casa. Suas bandeiras de trabalhos estavam relacionadas com habitação, direitos aos idosos e o fortalecimento das comunidades do interior".

Fraldinha bovina a vácuo Friboi kg
29,98

A CADA R\$ 30 EM COMPRAS

GANHE 1 SELO DE DESCONTO!

FÃS DE SELINHOS, FÃS DE DESCONTOS

* Válido para compras no mesmo cupom fiscal.

CAITÁ SUPERMERCADOS

Pão tradicional Bauducco 390g
3,95

Costela bovina Campo Nobre kg
34,98

Costela grill suína Reserva kg
19,98

Pernil suíno fatiado Reserva kg
12,99

Alcatra bovina sem osso kg
44,98

Ovos vermelhos Stragliotto bandeja com 20 un
9,99

Cerveja pilsen Eisenbahn ou Brahma 473ml
3,99

Tomate caqui kg
3,99

Amaciante concentrado Comfort 1L
16,99

Compre 1 unidade e ganhe **+1 SELINHO DE DESCONTO**

Lava roupas Brilhante 2,2kg
23,99

Palmito pupunha em rodela Voigt 300g
9,98

Açúcar cristal Gasparin 5kg
16,69

Ofertas válidas dia 27/09/2024 ou enquanto durarem os estoques para Bento Gonçalves & Garibaldi. Fotos meramente ilustrativas. Proibida a venda de bebida alcoólica para menores de 18 anos.

Um século

Referência no RS, Hospital Tacchini completa 100 anos de vida

A instituição é referência regional em atendimentos públicos para 22 municípios em gestão de alto risco e em tratamento oncológico



Fotos: Hospital Tacchini/Divulgação

Fundado em 20 de setembro de 1924, o Hospital Tacchini surgiu da necessidade de uma estrutura que pudesse abrigar equipamentos e remédios que dessem ao Dr. Bartholomeu Tacchini, as condições de trabalho para prestar um atendimento de qualidade à população de Bento Gonçalves. A partir do pedido do médico italiano, a comunidade organizou a criação de um Conselho de Administração, que foi responsável não apenas por buscar recursos que permitiram a construção do primeiro prédio do complexo hospitalar, concluído em 1927, como também por administrá-lo.

O próprio Dr. Tacchini foi o responsável por viajar à Itália e realizar a compra dos primeiros equipamentos e materiais para o hospital. Em pouco tempo, a qualidade do atendimento fez com que a instituição expandisse suas fronteiras além de Bento Gonçalves, recebendo pacientes de toda a Serra Gaúcha.

Foi justamente a condição de referência regional que fez com que, em 100 anos de história, o Hospital Tacchini passasse por incontáveis ampliações, modernizações e a incorporação de novos serviços. Além disso, a partir de 1980, novas unidades passaram a ser criadas para atender a de-

manda da comunidade. A primeira delas foi o Plano de Saúde Tacchimed, que hoje conta com 62 mil vidas sob seu cuidado.

Em 2004, o então Hospital Beneficente São Roque, de Carlos Barbosa, passou a ser gerido pelo Tacchini Saúde. Em 20 anos de administração, a instituição, que hoje é conhecida como Tacchini Carlos Barbosa, reformulou completamente a estrutura de uma série de serviços essenciais à comunidade, como Pronto-Socorro, Centro Cirúrgico, salas de recuperação, Centro Obstétrico, Clínica de Especialidades e Clínica da Mulher.

Em 2014, a instituição criou o Instituto Tacchini de Pesquisa em Saúde, braço de pesquisa da instituição. O espaço vem se destacando pela participação em diversos estudos multicêntricos nacionais e internacionais, na busca pelas melhores terapias em áreas como cardiologia, oncologia, fisioterapia,

pediatria e medicina intensiva.

Mais do que a estrutura física, o hospital conseguiu reunir à sua volta pessoas dedicadas a cuidar da saúde do próximo. Atualmente, o complexo possui cerca de 2.200 colaboradores ativos. Entre eles, estão os mais de 260 médicos de 53 especialidades diferentes, que formam o Corpo Clínico do Tacchini.

Atualmente, o Hospital Tacchini Bento Gonçalves é referência estadual para o SUS em leitos de tratamento intensivo adulto, pediátrico e neonatal, recebendo pacientes de qualquer município do Rio Grande do Sul.

A instituição também é referência regional em atendimentos públicos para 22 municípios em gestão de alto risco e em tratamento oncológico. Ao mesmo tempo, é referência em nefrologia e saúde mental para oito municípios e em gestão de risco habitual para cinco municípios da região.



✓ Resultado da parceria entre o Hospital Tacchini Carlos Barbosa (HTCB) e a Prefeitura de Carlos Barbosa, a 3ª edição do Dia D de Doação de Sangue de Carlos Barbosa em 2024 incrementou 84 novas bolsas de sangue ao estoque do Hemocentro de Caxias do Sul. As coletas podem gerar até 336 bolsas de hemocomponentes.

"Estamos extremamente felizes com o resultado do Dia D. Esse número reflete a solidariedade e o compromisso da nossa comunidade em salvar vidas. Agradeço imensamente a todos os doadores e voluntários que tornaram este evento possível. Cada doação faz a diferença, e juntos continuaremos a transformar vidas por meio da generosidade", descreve Luana Foiatto, enfermeira responsável pela Agência Transfusional do Hospital Tacchini Carlos Barbosa.

Atenção no coração

Setembro Vermelho: os diferentes tipos de arritmia cardíaca

Esses distúrbios podem se manifestar como batimentos muito rápidos (taquicardia) ou muito lentos (bradicardia)

As arritmias cardíacas são distúrbios que afetam o ritmo do coração e podem trazer sérias consequências para a saúde. Elas ocorrem quando os impulsos elétricos que regulam os batimentos cardíacos não funcionam corretamente, fazendo com que o coração bata de forma irregular. Esses distúrbios podem se manifestar como batimentos muito rápidos (taquicardia) ou muito lentos (bradicardia).

"O coração é um músculo que precisa de impulsos elétricos para bombear o sangue, com células específicas responsáveis por gerar e conduzir essa energia. Em uma arritmia, outros grupos celulares passam a realizar essa função, gerando um desequilíbrio na mecânica contrátil do órgão", explica o cardiologista Muhieddine Omar Chokr.

Dados da Sociedade Brasileira de Arritmias Cardíacas apontam que no Brasil mais de 20 milhões de pessoas sofrem da doença, gerando mais de 320 mil mortes súbitas por ano. O tema ganhou destaque recentemente com a morte de Juan

Manuel Izquierdo, jogador do Nacional do Uruguai, que passou mal em campo durante uma partida disputada em São Paulo e faleceu poucos dias depois.

No mês em que é celebrada a campanha 'Setembro Vermelho', de conscientização sobre a importância de cuidar do coração e de prevenir e tratar doenças cardiovasculares, o especialista explica que existem diferentes tipos de arritmia.

A fibrilação atrial é caracterizada por batimentos irregulares nos átrios e aumenta o risco de acidente vascular cerebral (AVC) e insuficiência cardíaca; a fibrilação ventricular, que impede o coração de bombear sangue de forma eficaz e necessita de intervenção imediata, podendo levar à morte em poucos minutos; e a taquicardia ventricular, que pode ter um caráter benigno ou maligno, dependendo de doenças cardíacas associadas, onde ocorrem batimentos acelerados nos ventrículos e pode ser fatal se não tratada rapidamente.

Já a taquicardia supraventricular pode acometer inclusive a população mais jovem, em uma condição que, embora seja muito sintomática, com frequências cardíacas próximas a 200 batimentos por minuto, tem um caráter benigno na maioria das vezes e geralmente pode ser curada com ablação; e por fim, a bradicardia, que apresenta uma frequência cardíaca anormalmente lenta.

Os sintomas de arritmias



variam de pessoa para pessoa e podem incluir palpitações, tonturas, falta de ar, dor no peito e até perda de consciência em casos mais graves.

Existem fatores de risco para o desenvolvimento de arritmias, como histórico familiar de doenças cardíacas, idade avançada, hipertensão, diabetes, obesidade, consumo excessivo de álcool, tabagismo ou condições como apneia do sono.

Para diagnosticar as arritmias são utilizados exames como eletrocardiograma (ECG), holter de 24 horas, teste de esforço, uso de relógios que registram o eletrocardiograma, e estudo eletrofisiológico em casos selecionados. "A partir desses testes, é possível determinar o tipo de arritmia e o tratamento mais adequado", destaca o médico.

Os tratamentos para arritmias cardíacas incluem medicamentos, implantação de dispositivos como marcapasso ou desfibrilador – que ajudam a regular os batimentos mecanicamente –, e procedimentos cirúrgicos.

Estudo aponta que 8,5% dos idosos brasileiros têm demência

Ministério da Saúde divulgou, na última sexta-feira, 20/09, o Relatório Nacional sobre a Demência: Epidemiologia, (re)conhecimento e projeções futuras, que conta com dados epidemiológicos, risco, subdiagnóstico e estigma dessa condição. De acordo com o estudo, cerca de 8,5% da população com 60 anos ou mais convivem com a doença, representando um número aproximado de 2,71 milhões de casos. Até 2050, a projeção é que

5,6 milhões de pessoas sejam diagnosticadas no país.

Cerca de 45% dos casos de demência poderiam ser prevenidos ou retardados. A explicação para essa estimativa são fatores modificáveis como baixa escolaridade, perda auditiva, hipertensão, diabetes, obesidade, tabagismo, depressão, inatividade física e isolamento social. Por isso, a promoção da saúde ao longo da vida é essencial no trabalho de prevenção.

Outro fator importante é o estigma associado à doença, impactando diretamente e negativamente na busca pelo diagnóstico e tratamento, na qualidade de vida das pessoas com demência e seus cuidadores, e na integração social daqueles que vivem nessa condição. Esse aspecto reforça a necessidade da conscientização sobre a doença, a implementação de políticas públicas e o fortalecimento no apoio aos cuidadores e familiares.

Tacchini Laboratório

- Coleta domiciliar;
- Exames exclusivos, como o de detecção de Alzheimer;
- Postos de coleta para clientes Tacchimed e particular no Shopping L'américa e no Mall do Novo Hospital Tacchimed.

 **Tacchini**
Laboratório

CENTRAL DE
RELACIONAMENTO
(54) 3455.4333  vivo
(54) 3055.0333 



Pílulas

Cresce o uso de medicamentos para ansiedade e depressão em crianças

O Conselho Federal de Farmácia também destaca que a venda de antidepressivos e estabilizadores de humor cresceu cerca de 58% entre 2017 e 2021

No Brasil, pela primeira vez na história, os registros de ansiedade entre crianças e jovens superaram os de adultos, é o que mostra análise feita a partir da Rede de Atenção Psicossocial (RAPS) do Sistema Único de Saúde (SUS), em levantamento feito com base nos últimos 10 anos.

O Conselho Federal de Farmácia (CFF) também destaca que a venda de antidepressivos e estabilizadores de humor cresceu cerca de 58% entre 2017 e 2021. Embora o tratamento seja essencial, especialistas estão preocupados com a crescente medicalização, especialmente entre as crianças, e os riscos associados a essa prática.

"Diversos fatores podem contribuir para essa tendência, muitos dos quais estão ligados a mudanças no estilo de vida moderno, na sociedade e no ambiente ao redor das crianças. Os casos mais comuns são alterações hormonais ou estruturas cerebrais, bullying, maus-tratos, violência psicológica,

mudanças de escola, divórcio dos pais e o uso excessivo de redes, que também pode desencadear problemas psíquicos", alerta a psicóloga Luana Mello.

Luana ressalta o papel dos pais, que devem estar atentos nesse processo de desenvolvimento a fim de identificar qualquer insta-



Freepik

Cuidados com o uso de antidepressivos em crianças

De acordo com a psicóloga, os antidepressivos só devem ser prescritos para crianças em casos de depressão moderada a grave ou em condições como transtornos de ansiedade, Transtorno Obsessivo-Compulsivo (TOC) ou Transtorno do Déficit de Atenção com Hiperatividade (TDAH), e mesmo assim, quando outras intervenções, como psicoterapia, não forem suficientes.

"A psicoterapia, como a terapia cognitivo-comportamental (TCC), costuma ser a primeira linha de tratamento para crianças e adolescentes com problemas de saúde mental. Antidepressivos são considerados apenas quando a psicoterapia isolada não é eficaz", alerta.

Luana reforça, que o uso de medicamentos na infância para tratar problemas de saúde mental

bilidade emocional, como: quadros de tristeza excessiva, desânimo em qualquer atividade da rotina todos os dias, diferenças claras no comportamento com outras crianças, isolamento social, alteração no sono e apetite, déficit de atenção, dificuldades de aprendizagem e em se concentrar.

implica em atuar no sistema nervoso central da criança, alterando a percepção, consciência e comportamento. Portanto, de acordo com a especialista, o uso deve ser feito com cautela.

"Eles podem causar efeitos colaterais, como ganho de peso, problemas de sono, irritabilidade e, em alguns casos, até pensamentos suicidas. Claro que o uso de medicamentos é e pode ser eficaz, mas é fundamental que seja feito com um acompanhamento contínuo por profissionais de saúde mental, monitoramento rigoroso dos efeitos colaterais e em conjunto com outras intervenções. Só assim é possível garantir o bem-estar a longo prazo da criança, minimizando riscos e promovendo o desenvolvimento saudável", finaliza.

Morre a artista plástica Neiva Poletto

Arquivo pessoal

Morreu na última segunda-feira, 23/09, em Bento Gonçalves, aos 75 anos, a artista plástica e professora Neiva Maria Valenti Poletto. A causa da morte não foi divulgada.

Neiva era formada em Artes Plásticas e pós-graduada em Educação. Natural de Bento Gonçalves, era filha de Aristides Valenti e Tereza Pitt Valenti.

Iniciou sua carreira na Linha Paulina e no distrito de Faria Lemos. Como professora, atuou na Escola Agrotécnica Federal, hoje o campus de Bento Gonçalves do Instituto Federal do Rio Grande do Sul

(IFRS). Também trabalhou na Casa das Artes e no Museu do Imigrante.

Fez parte da Associação dos Artistas Plásticos de Bento Gonçalves (AAPLASG), onde ocupou também o cargo de presidente, além de ter sido professora e curadora das artes plásticas de Bento Gonçalves e região, tendo realizado mostras artísticas, inclusive a nível internacional.

Atualmente, além do trabalho voluntariado, era candidata a vereadora na cidade, pelo PDT. Chegou a concorrer nos pleitos de 2012 e 2020, ficando como su-



plente do partido.

A prefeitura de Bento Gonçalves emitiu nota lamentando a morte de Neiva. O IFRS Bento também se manifestou em luto.

Neiva deixa o esposo Bruno Poletto, com quem era casada há mais de 50 anos, cinco filhos e três netos.

Vacina Adeus, gotinha

O Ministério da Saúde vai substituir as duas doses de reforço com vacina oral poliomielite bivalente (VOPb), conhecida como gotinha, por uma dose de vacina inativada poliomielite (VIP) que é injetável, de modo que o esquema vacinal contra a doença será exclusivo com VIP. A mudança se dará até o dia 4 de novembro.

O Brasil tem se destacado positivamente no avanço das coberturas vacinais e a vacinação contra a poliomielite no país é uma das causas do resultado positivo. Segundo dados da Rede Nacional de Dados em Saúde (RNDS), até o momento, o Rio Grande do Sul já atingiu 89,04% de cobertura da VIP. Em 2023, o estado alcançou 89,32%.

A MUDANÇA

Segundo o Ministério da Saúde, a decisão de mudança da vacina foi baseada em critérios epidemiológicos, evidências científicas sobre a vacina e recomendações internacionais para deixar o esquema vacinal mais seguro. Países como os Estados Unidos e nações europeias já utilizam esquemas vacinais exclusivos com a VIP.

O esquema vacinal atual contempla a administração de três doses da VIP aos 2, 4 e 6 meses e duas doses de reforço da VOPb, a gotinha, aos 15 meses e aos 4 anos de idade.

A partir de 4 de novembro, com a VOPb deixando de ser utilizada, será necessária apenas uma dose de reforço com VIP, aos 15 meses de idade, de modo que o esquema vacinal com o referido imunobiológico será:

- 2 meses - 1ª dose;
- 4 meses - 2ª dose;
- 6 meses - 3ª dose;
- 15 meses - dose de reforço.

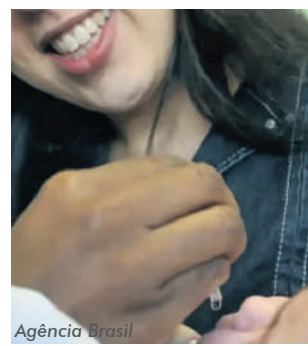

Agência Brasil

Doença que tem crescido Plano de ação para reduzir a dengue no RS

Para diminuir os números de casos e óbitos por dengue, chikungunya, Zika e oropouche no próximo período sazonal no Brasil (principalmente no verão), o Governo Federal lançou, na última semana, o plano de ação para redução dos impactos das arboviroses. O documento foi construído com a participação de pesquisadores, gestores e técnicos dos estados e municípios, além de profissionais de saúde.

Até o momento, em 2024, o país contabiliza 6,5 milhões de casos prováveis de dengue e 5,3 mil óbitos. O Rio Grande do Sul registrou cerca de 196 mil casos e 277 mortes no período, além de 21 casos prováveis de Zika e 382 de chikungunya.

O programa de redução dos impactos das arboviroses trabalha em seis eixos de atuação com foco para implementação no segundo semestre do ano - quando todas as condições climáticas são favoráveis ao aumento de casos. São eles:

- Prevenção;
- Vigilância;
- Controle vetorial;
- Organização da rede assistencial e manejo clínico;
- Preparação e resposta às emergências;
- Comunicação e participação comunitária.

Durante o período intersazo-

nal, ou seja, no intervalo entre os picos de casos, serão intensificadas as ações preventivas, com retirada de criadouros do ambiente e a implementação das novas tecnologias de controle vetorial. Também será feita uma força-tarefa de sensibilização da rede de vigilância para a investigação oportuna de casos, coleta de amostras para diagnóstico laboratorial e identificação de sorotipos circulantes.

Está prevista, ainda, a organização de fluxos da rede assistencial, revisão dos planos de contingência locais, capacitação dos profissionais de saúde para manejo clínico, gestão dos estoques de inseticidas, insumos para diagnóstico laboratorial e assistência ao doente.

Para o período sazonal, caso ocorra nova alta sensível de casos, estão previstas medidas estabelecidas no plano de contingência, focadas, sobretudo, no fortalecimento da rede assistencial para redução das hospitalizações e óbitos evitáveis. São prioritárias as ações relacionadas ao manejo clínico adequado, seguro e executado em tempo oportuno, além da organização dos serviços. Nesse período, as ações de vigilância devem priorizar a coleta de amostras para exames específicos com foco em casos graves e investigação oportuna de óbitos.

✓ A Agência Nacional de Vigilância Sanitária (Anvisa) proibiu, em todo o território brasileiro, a fabricação, importação, comercialização e o uso em serviços de saúde de **termômetros e esfigmomanômetros (medidores de pressão arterial) com coluna de mercúrio**. A resolução foi publicada na terça-feira, 24/09, no Diário Oficial da União.

Os equipamentos abrangidos pela resolução têm uma coluna transparente contendo mercúrio e finalidade de aferir valores de temperatura corporal e pressão arterial, indicados para uso em diagnóstico em saúde. A proibição não se aplica a produtos para pesquisa, calibração de instrumentos ou uso como padrão de referência.

Ainda de acordo com a resolução, termômetros e esfigmomanômetros com coluna de mercúrio que forem retirados de uso devem seguir as Boas Práticas de Gerenciamento de Resíduos de Serviços de Saúde, fixadas pela Anvisa em 2018.

O descumprimento da resolução, segundo a agência, constitui infração sanitária, sem prejuízo das responsabilidades civil, administrativa e penal cabíveis.



Conheça nossas propostas!

Acesse nosso site: caleffipasqualotto55.com.br

PREFEITO

CALEFFI 55

VICE PASQUALOTTO

Um novo tempo para Bento!

@caleffipasqualotto55 | Acompanhe nas redes sociais!

APOIO DE BOLSONARO

PSD - PL - PDT - MDB - REPUBLICANOS

06.131.766/0001-00 - 56.493.3165/0001-08 - VALOR: R\$ 2.000,00

Eleições 2024

Prefeito: o primeiro debate entre os candidatos de Bento Gonçalves

Diogo Siqueira, Jorge de Oliveira e Paulo Caleffi se encontram na última terça, 24/09, para debater propostas – e críticas

Lucas Marques

Na noite da última terça-feira, 24/09, ocorreu o primeiro debate entre os candidatos a prefeito de Bento Gonçalves: **Diogo Siqueira** (PSDB), **Jorge de Oliveira** (PT) e **Paulo Caleffi** (PSD). Promovido pelo Grupo RSCOM, esse foi o primeiro encontro direto entre os candidatos para debaterem propostas e, de certa forma, se apresentarem aos cidadãos bento-gonçalveses. A cidade conta, atualmente, com mais de 92 mil eleitores aptos a votarem no dia 06 de outubro, quando ocorrem as eleições municipais. Além de prefeito, também serão eleitos 17 vereadores – são mais de 150 candidatos.

No debate, o candidato a reeleição Diogo Siqueira foi o principal alvo, visto que é o atual gestor da cidade. Caleffi e Jorge, apesar da distinção partidária e de ideias de governo, cobraram e questionaram ações do governo Siqueira nos últimos quatro anos. Aliado político do ex-prefeito e atual deputado estadual Guilherme Pasin (Progressistas), Diogo sustentou que os adversários trouxeram apenas ataques.

ALGUMAS PROPOSTAS

Em uma questão enviada pelo povo, **Caleffi** respondeu sobre a situação das calçadas em Bento Gonçalves. “Se você olhar como estão as ruas de Bento Gonçalves, como está o trânsito em Bento Gonçalves, como está a locomoção dos ônibus que têm que levar os trabalhadores, vocês vão ver que o que falta em infraestrutura é investimento. Nesses últimos anos, os investimentos que fizeram em infraestrutura são pouquíssimos para o crescimento desta cidade, tanto que fica difícil se desenvolver, porque ela cresce mal. A falta



de administração, ela deixa uma ponta de, ou desrespeito para com o cidadão ou de falta de recursos para investir. Porque recursos nós temos. Nós recebemos R\$ 800 milhões por ano de recursos. Quase R\$ 2,1 milhões por dia. Mas onde investir? Me parece que, na infraestrutura, nada ou muito pouco foi investido. O que nós pretendemos fazer é dar ao cidadão uma locomoção segura ao automóvel, com trânsito seguro e que essa cidade tenha uma possibilidade de ser mais feliz, enquanto nós andamos em um trânsito já tão congestionado, pensando que amanhã vai ser pior. O nosso projeto é investir em infraestrutura em todos os modos”, disse.

Para **Siqueira**, a questão foi do tema da educação, onde a entrevistada pediu por propostas para a educação infantil. O atual prefeito lembrou investimentos no ensino fundamental, além da qualidade da educação de Bento Gonçalves. “A questão de vagas de creche, que a gente precisa avançar mais ainda. Hoje nós temos vagas compradas, que nós iremos manter. Temos credenciamento com convênios, que é o que a gente vai avançar mais ainda no próximo mandato e, também, com a construção e aquisição de creches. Hoje a gente fica feliz. São três mil alunos em creches – dois mil em vagas públicas, da municipalidade, e mais mil em vagas compradas. [...] A gente conseguiu fazer, para terem uma ideia, autonomia

financeira para todas as escolas para poderem investir com mais rapidez e menos burocracia, para fazer aquilo que mais é necessário em cada uma das escolas e da realidade de cada uma das situações”, pontuou.

No quesito habitação e o preço dos aluguéis na cidade, **Jorge de Oliveira** lembrou o governo de Roberto Lunelli (2009-2012), quando foi criado o projeto do residencial Novo Futuro, localizado no bairro Ouro Verde. “A partir daquele momento, despertamos um interesse muito grande no setor de construção, onde as empresas se interessaram pelos projetos subsidiados pelo governo e, assim, vários empreendimentos foram criados a partir daí para criar novas oportunidades, para que as pessoas tivessem o seu lar, pudessem acessar, de uma maneira mais barata, a sua casa para morar. Mas eu tenho em mente que para o nosso plano, a partir de 2025, temos que retomar a nossa Central de Projetos, onde vamos prever um amplo plano de habitação para que a gente possa fazer uma parceria muito importante com o governo federal e trazer investimentos, colocando em prática, novamente, esse projeto do Minha Casa Minha Vida, que foi abandonado pelas outras administrações que vieram depois de nós e nós vamos retomar sim esse projeto dentro do plano habitacional de Bento Gonçalves”, afirmou.

As eleições municipais ocorreram dia 06 de outubro.

Recuperação lenta

PIB gaúcho tem número negativo no 2º trimestre

A queda foi de 0,3% em comparação ao 1º trimestre de 2024

A economia gaúcha no segundo trimestre de 2024, marcado por eventos meteorológicos extremos, registrou variação negativa de 0,3% na comparação com o trimestre anterior. O desempenho nos três grandes segmentos no período entre abril e junho apontou alta nas atividades ligadas à agropecuária (+5,3%), variação de 0,1% nos serviços e queda de 2,4% na indústria. No mesmo período, o Produto Interno Bruto (PIB) do Brasil registrou crescimento de 1,4%.

A apresentação dos resultados do PIB do Rio Grande do Sul, elaborado pelo Departamento de Economia e Estatística da Secretaria de Planejamento, Governança e Gestão (DEE/SPGG), ocorreu na última terça-feira, 24/09, com a presença da titular da SPGG, Danielle Calazans.

Em relação ao mesmo trimestre de 2023, a economia do Rio Grande do Sul cresceu 4,6%, puxada pelo desempenho da agropecuária (+34,6%). Na mesma base de comparação, a alta no PIB do país foi de 3,3%.

A indústria apresentou retração de 1,7% no segundo trimestre, influenciada pelo desempenho negativo de 6,5% da indústria de

transformação, a principal do segmento. Das 14 principais atividades industriais, dez apresentaram queda, em especial a atividade de máquinas e equipamentos (-26,3%), produtos químicos (-10,9%) e produtos alimentícios (-5,1%). Com exceção da indústria de transformação, os demais setores registraram alta, com destaque para a eletricidade e gás, água, esgoto e limpeza urbana (+37,9%).

Nos serviços, o Estado apresentou alta de 2,4% no segundo trimestre em relação ao mesmo período de 2023. Entre os segmentos da área, o comércio puxou os números positivos, com alta de 5,1% no trimestre, seguido dos serviços de informação (+3,9%). Entre as dez principais atividades comerciais, seis tiveram desempenho positivo, em especial a de hipermercados, supermercados, produtos alimentícios, bebida e fumo (+12,1%), móveis e eletrodomésticos (18,8%) e artigos farmacêuticos, médicos, ortopédicos, de perfumaria e cosméticos (+9,7%).

“O governo tem trabalhado arduamente para a recuperação do Estado após os efeitos dos eventos meteorológicos que atingiram o território em maio. Após dois anos de estiagens e as inundações recentes, os números do PIB demonstram a resiliência da população gaúcha e auxiliam a orientar as políticas em desenvolvimento para superarmos este momento de dificuldades”, ressaltou Danielle Calazans.

Privada

Leite busca investidores

Oportunidades de colaboração e investimentos em ações do Plano Rio Grande foram apresentadas em palestra do governador Eduardo Leite (PSDB) na J. Safra Brazil Conference 2024, na última terça-feira, 24/09, em São Paulo. À plateia, o governador detalhou a estruturação do plano de reconstrução do Estado após as enchentes de maio, as ações já adotadas pelo governo e as formas como o setor privado pode atuar em parceria com o poder público para impulsionar projetos.

Na palestra, o governador apresentou um panorama do impacto das enchentes e a estruturação do Plano Rio Grande para reconstruir todas as ações de reconstrução em três eixos: Emergencial (ações de curto prazo), Reconstrução (ações de médio prazo) e Rio Grande do Sul do Futuro (ações de longo prazo). Leite explicou ainda que a parceria com a iniciativa privada nacional e internacional é uma das possíveis fontes de financiamento de ações, aliada a recursos do Tesouro do Estado, do governo federal e dos fundos criados para a reconstrução.

Entre as possibilidades de colaboração, o governador destacou o apoio de empresas e investidores para contratação de consultorias técnicas que auxiliem na aceleração e qualificação de projetos estruturantes da carteira do Plano Rio Grande, agilizando, por exemplo, a elaboração de termos de referência.

Déficit de R\$ 2,8 bilhões

A Comissão de Finanças, Planejamento, Fiscalização e Controle da Assembleia Legislativa do Rio Grande do Sul (ALRS) já iniciou a tramitação do projeto de lei 287/2024, que trata da Lei Orçamentária do RS em 2025.

Até o dia 11 de outubro, todos os 55 deputados estaduais poderão protocolar emendas parlamentares ao projeto. Depois, até 8 de novembro, o relator do projeto analisa as emendas e divulga seu parecer. A votação na Comissão de Finanças está prevista para o dia 14 de novembro de 2024. Caso aprovado,

o projeto segue para a votação no plenário, que deve ocorrer em 26 de novembro. A deputada Patrícia Alba (MDB) é a atual presidente da comissão.

No último dia 12 de setembro, o governador Eduardo Leite (PSDB) entregou o documento com as previsões orçamentárias para o próximo ano ao presidente da Assembleia, deputado Adolfo Brito (Progressistas), conforme determina a Constituição.

O ORÇAMENTO

A Lei Orçamentária Anual (LOA) para 2025 projeta um déficit



de R\$ 2,8 bilhões nas contas públicas estaduais.

Durante a entrega do documento ao presidente da Assembleia, foi revelado que a estimativa de déficit para o próximo ano se mantém próxima à do ano corrente, que foi de R\$ 2,7 bilhões. Segundo o projeto, espera-se que as receitas alcancem R\$ 83,8 bilhões, enquanto as despesas previstas totalizam R\$ 86,6 bilhões.

Raúl Pereira



Conta com a Sorte

promoção

PAGUE SUA CONTA E CONCORRA A PRÊMIOS.

70 SORTEADOS A CADA MÊS**

PRÊMIOS DE

100

MILREAIS

POR MÊS**



SUGESTÃO DE AQUISIÇÃO

PERÍODO DE PARTICIPAÇÃO: 16/09/2024 A 16/12/2024. CONSULTE OS MUNICÍPIOS PARTICIPANTES E O REGULAMENTO NO SITE CONTACOMASORTECORSON.COM.BR. *OS PRÊMIOS DE R\$ 100 MIL SERÃO ENTREGUES EM CERTIFICADOS EM BARRAS DE OURO. **OS PRÊMIOS DE R\$ 1.500,00 E R\$ 500,00, SERÃO ENTREGUES VIA CARTÃO PRÉ-PAGO, SEM FUNÇÃO DE SAQUE, COM SUGESTÃO PARA AQUISIÇÃO DE ELETRODOMÉSTICOS. CERTIFICADO DE AUTORIZAÇÃO SPA/MF N.º 04.036789/2024. IMAGENS MERAMENTE ILUSTRATIVAS.

PARA CONCORRER, É SIMPLES:

▼

PAGUE A CONTA

e ganhe 01 número da sorte. Pague com PIX e dobre suas chances.

▼

CADASTRE-SE

no site contacomsortecorson.com.br

▼

CONCORRA

a mais de 200 prêmios**

Canais de Relacionamento:

corson.com.br/cliente
☎ 51 99704-6644



Escanele o QR-code



28 DE SETEMBRO ATÉ AS 16H

SW4 2024
5 ANOS DE GARANTIA
 VENHA FAZER UM TEST DRIVE



RAV4 2024
4 PRIMEIRAS REVISÕES
GRÁTIS



YARIS SEDÃ E HATCH XS 2025
4 PRIMEIRAS REVISÕES
GRÁTIS



COROLLA ALTIS HYBRID PREMIUM 2024
TAXA 0%
 18X DE R\$3.538,69
OU BÔNUS DE R\$6.000,00



COROLLA XEI 2025
TAXA 0%
 18X DE R\$2.882,68
OU BÔNUS DE R\$6.000,00



HILUX POWER PACK 2024
18% DE DESCONTO
 DE R\$251.480,00
POR R\$206.213,60
 AUTOMÁTICA



Bento - (54) 3052.0707
 Caxias - (54) 2992.9300

www.terrasoltoyota.com.br

PAZ NO TRÂNSITO COMEÇA POR VOCÊ! Ofertas válidas de 1 a 30 de setembro/2024. TOYOTA SW4 DIAMOND 0 Km R\$ 443.490,00 à vista. TOYOTA RAV4 2.5 SX CONNECT 4X4 HYBRID AUT. 0 Km R\$ 351.720,00 à vista com as quatro primeiras revisões grátis. TOYOTA YARIS XS HATCH 1.5 FLEX 16V 5P AUT. 0 Km R\$ 113.810,00 à vista com as quatro primeiras revisões grátis. TOYOTA YARIS XS SEDAN 1.5 FLEX 16V 5P AUT. 0 Km R\$ 117.430,00 à vista com as quatro primeiras revisões grátis. TOYOTA HILUX 4x4 STD POWER PACK AUTOMÁTICA 2024/2024 De R\$ 251.480,00. Por: R\$ 206.213,60 - Oferta exclusiva para produtor rural e CNPJ. TOYOTA COROLLA ALTIS PREM. HYBRID 1.8 FLEX AUT 0 Km R\$ 201.220,00 à vista com bônus de até R\$6.000,00 Na Troca Do Seu Usado ou financiamento com o Banco Cielo Toyota nas seguintes condições: CDC (Credito Direto ao Consumidor), pessoa física, com entrada de R\$ 140.854,00 (70%) e 18 Prestações mensais fixas de R\$ 3.538,69. Taxa de juros pré-fixada de 0,00% ao mês, equivalente a 0,00% ao ano (totalmente subsidiada, resultando em 0% ao mês para o cliente durante o pagamento regular) + IOF (Imposto sobre Operações Financeiras) no valor de R\$ 1.554,44 + Registro de contrato base Estado Rio Grande do Sul no valor de R\$ 276,02 + Cesta de Serviços sugerida base Estado Rio Grande do Sul no valor de R\$ 550,00 + Tarifa de confecção de Cadastro para início de relacionamento no valor de R\$ 950,00 incluídos no Total financiado correspondente a R\$ 63.696,46. Valor Total a prazo de R\$ 204.550,46. Custo Efetivo Total (CET) de 7,09% ao ano. TOYOTA COROLLA XEI 2.0 FLEX 16V AUT. 0 Km R\$ 162.820,00 à vista com bônus de até R\$6.000,00 Na Troca Do Seu Usado ou financiamento com o Banco Toyota no programa Cielo Toyota nas seguintes condições: CDC (Credito Direto ao Consumidor), pessoa física, com entrada de R\$ 113.974,00 (70%) e 18 Prestações mensais fixas de R\$ 2.882,68. Taxa de juros pré-fixada de 0,00% ao mês, equivalente a 0,00% ao ano (totalmente subsidiada, resultando em 0% ao mês para o cliente durante o pagamento regular) + IOF (Imposto sobre Operações Financeiras) no valor de R\$ 1.266,27 + Registro de contrato base Estado Rio Grande do Sul no valor de R\$ 550,00 + Tarifa de confecção de Cadastro para início de relacionamento no valor de R\$ 950,00 incluídos no Total financiado correspondente a R\$ 51.888,29. Valor Total a prazo de R\$ 165.862,29. Custo Efetivo Total (CET) de 8,02% ao ano. O CET apresentado e aplicável ao exemplo sugerido. Para os demais Estados consulte valores de Registro de Contrato e Cesta de Serviços utilizados para fins particulares, cuja emissão da respectiva nota fiscal tenha como destinatário uma pessoa física. Condição de garantia: a cobertura mencionada não será aplicada para veículos utilizados para fins comerciais (locação de veículos, compartilhamento de veículos, táxis, uso por motoristas de aplicativos ou trotistas) ou para veículos cuja nota fiscal tenha como destinatário uma pessoa jurídica. Nesses casos, a garantia ficará limitada ao período de 60 (sessenta) meses ou 100.000 km (cem mil quilômetros), prevalecendo o que primeiro ocorrer. Consulte o manual do proprietário ou www.toyota.com.br para mais informações. Além do período de cobertura básica (descrito no manual do proprietário), a Toyota do Brasil oferece cobertura diferenciada da garantia, estendida por 36 (trinta e seis) meses, contra defeitos de fabricação e montagem para alguns componentes do sistema híbrido (bateria híbrida, módulo de controle da bateria híbrida, módulo de controle de energia, inversor/conversor), totalizando 8 (oito) anos de garantia, desde que realizadas todas as revisões periódicas na rede de concessionárias autorizadas Toyota. O período adicional de cobertura da garantia contra defeitos de fabricação ou montagem de alguns componentes do sistema híbrido é de 8 (oito) anos ou 200.000 (duzentos mil) quilômetros, o que primeiro ocorrer. Fotos meramente ilustrativas.

CINEX
www.cinex.com.br

HOURIVES
CASA DOS REPAROS
Rua Guilherme Fasolo, 172,
Bairro Maria Goretti
(ao lado do Frigorífico Aida)
(54) 3453 6336

FARMÁCIA SÃO JOSÉ
Matriz: (54) 3453 6516
Rua Caxias do Sul, 527, Glória
Filial 1: (54) 3453 1713
Rua Marcos Valduga, 232,
Santa Helena
Filial 2: (54) 3453 6161
Rua Carlos Cembranel, 28,
Santa Marta

HAVANA SMOKE FREE
(54) 3055 4744
Rua Marechal Deodoro, 238,
Shopping Bento, sala 46,
Bento Gonçalves

OSWALDO CRUZ
LABORATÓRIO
54 3451 2599
Rua General Osório, 309,
sala 302, BG, RS

AGRO PET DOS ANJOS
AGROPECUÁRIA E PET SHOP
54 3453 3789
Rua Nelson Carraro, 440
Sala 01 | Bento Gonçalves | RS
lucianogdosanjos@gmail.com

Mecânica Automotiva
Multimarcas
ALITEC
54 3454 5876 | 98445 0713
autitecmultimarcas@hotmail.com
Rua Florianópolis, 155
Botafogo | Bento Gonçalves

São Francisco
CENTRO VETERINÁRIO
(54) 2621 5913 • 99926 2392
Rua Victório Carraro, 1031,
Santa Marta • Bento Gonçalves
cvsfrecodeassis@hotmail.com

— Fruteira —
São Roque
A sua fruteira!
(54) 3451-1370
(54) 3452-1939
ABERTA TODOS OS DIAS
SEM FECHAR AO MEIO-DIA
Av. São Roque, 455 - Bairro Universitário
Bento Gonçalves

— VENDA
Casa de alvenaria,
com dois pisos. Nível
térreo: sala, DUAS
cozinhas, banheiro,
área de serviço,
churrasqueira,
despensa e box de
garagem COBERTO.
Parte superior: DOIS
dormitórios, sala,
banheiro e sacada.
Próxima ao ginásio
do SUSFA.
R\$ 425.000
54 3701 4743
54 3452 2612
Olipar Imóveis
www.oliparimoveis.com.br

MERCADO NICHETTI
SANTA MARTA:
Rua Carlos Ranzi, 230, 54 3453 7911
BOTAFOGO:
Rua Fortaleza, 291, 54 3453 2208
SÃO FRANCISCO:
Rua Garibaldi, 431, 54 3454 2273

Mercadão da Fruta
Mais de 50 itens
a preço único.
3453 1815 | 3454 2016
Rua Dante Larentis, 61
Cidade Alta - Bento Gonçalves

— Fruteira —
São Roque
ABERTA TODOS OS DIAS
SEM FECHAR AO MEIO-DIA
Av. São Roque, 455 - Bairro
Universitário - Bento Gonçalves

GREPAR
SUPERMERCADOS
54 3449 2466
Loja 1- Bairro Progresso
Loja 2- Av. Osvaldo Aranha
Loja 3- Centro
Loja 4- Bairro Jardim Glória
Loja 5- Bairro São Roque
Loja 6- Bairro Botafogo

3G EXTINTORES
Três 6 do Brasil Extintores Ltda
www.tresgextintores.com.br
comercial@3gextintores.com.br
(54) 3451 6699

MECÂNICA MOTORCRAFT
MECÂNICA GERAL
TRANSMISSÕES
BOSCH Service
54 3701 0111 | 54 99633 1533
Rua Carlos Gomes, 445,
Bairro São Roque, BG

Fraporti Imóveis
CRECIJA 163-J
(54) 98114 8872
www.fraportimoveis.com.br
Rua Naracy J. Torresan, 09,
sala 05, bairro Maria Goretti

aurora con cept
RESIDENCIAL
Residencial conta com:
- Salão de festas
- Academia
- Elevador
- Apartamentos com
2 dormitórios
- Medindo de 50 a 95m²
privativos + box de
garagem coberto
- Rebaixe em gesso
- Churrasqueira
Opções de apartamentos com:
- Sacada aberta e fechada
- Suíte
- Terraço
Entrada parcelada
Consulte valores e
condições especiais
R.2-99.226

**EM CONSTRUÇÃO
NO PROGRESSO**

PROJETO
EXECUÇÃO
Construtora Zanotto
RUA FORTALEZA, 138- BAIRRO BOTAFOGO
(54) 3452-0506

G'Dom MALHAS
CONTRATA:
- COSTUREIRA
MÁQUINA
INDUSTRIAL
- VENDEDORA
DE LOJA
- AJUDANTE
GERAL
- CORTADOR
DE ROUPAS
Rua Tietê, 568, bairro Imigrante, ou enviar
currículo para o e-mail pessoal@gdom.com.br
ou pelo WhatsApp 54 99943 0355

**BALANÇOS PATRIMONIAIS,
EDITAIS E ASSEMBLEIAS:
FAÇA SUAS PUBLICAÇÕES
LEGAIS NO JORNAL
SERRANOSSA,
IMPRESSO E DIGITAL***
**O MELHOR PREÇO
DO SUL DO BRASIL!**
*PUBLICAÇÃO COM
CERTIFICAÇÃO DIGITAL

Disponibilizado no D.E.: 22/11/2023
Prazo do edital: 09/01/2024
Prazo de citação/intimação: 30/01/2024

Poder Judiciário
Tribunal de Justiça do Estado do Rio Grande do Sul
1ª Vara Cível da Comarca de Bento Gonçalves
Av. Presidente Costa e Silva, 315, sala 25 - Bairro Planalto - CEP: 95703260 - Fone: (54)3022-9837 - Balcão Virtual 54-99661-8181 - Email: tbentogon@tjrs.jus.br

PROCEDIMENTO COMUM CÍVEL Nº 5001333-27.2020.8.21.0005/RS
AUTOR: MERCADO DE ALIMENTOS GREPAR LTDA
RÉU: ALEXANDRE CAETANO DE FARIAS
Local: Bento Gonçalves Data: 21/11/2023

EDITAL Nº 10050270737
EDITAL DE CITAÇÃO
Prazo do Edital: 30 (trinta) dias
Objeto: CITAÇÃO da parte ré ALEXANDRE CAETANO DE FARIAS, CPF: 581.613.090-00, para oferecer contestação no processo acima referido, no PRAZO de 15 (QUINZE) DIAS, contados do término do prazo do presente edital, que fluirá da data da publicação única ou, havendo mais de uma, da primeira. Não havendo contestação, serão presumidas verdadeiras as alegações de fato formuladas pela parte autora, bem como será nomeado curador especial. SERVIDOR(A): RICARDO BERGMANN MOTYCZKA. JUIZ(A): CARLOS KOESTER

Documento assinado eletronicamente por RICARDO BERGMANN MOTYCZKA, Técnico Judiciário, em 21/11/2023, às 16:56:25, conforme art. 1º, III, "b", da Lei 11.419/2006. A autenticidade do documento pode ser conferida no site https://eproc1g.tjrs.jus.br/eproc/externo_controlador.php?acao=consulta_autenticidade_documento, informando o código verificador 10050270737v2 e o código CRC ecd462a0.

MUNICÍPIO DE SANTA TEREZA
PREGÃO PRESENCIAL 54/2024 –
Edital de Pregão Presencial para registro de
preços para fornecimento Brita. Data de
abertura: 09/10/2024 às 09:00 horas
PREGÃO PRESENCIAL 55/2024 –
Edital de Pregão Presencial para registro de
preços para fornecimento Material elétrico.
Data de abertura: 10/10/2024 às 08:30 horas
Santa Tereza/RS, 27 de setembro de 2024
Gisele Caumo
Prefeita Municipal.

Publicações Legais



MUNICÍPIO DE SANTA TEREZA

Resumo de Contratos:

Contrato nº 202/2024 – Dispensa de Licitação nº 152/2024- contratação de empresa de fretamento de ônibus para transporte da Banda Marcial que fará apresentação no Desfile Cívico. TRANSPORTE COLETIVO SANTO ANTÔNIO. Valor Total: R\$ 2.124,27.

Contrato nº 203/2024 – Concorrência nº 013/2024- contratação de empresa para restabelecimento da Praça do Porto e implantação de muros de gabião na Ponte sobre o Arroio Marrecão. DD VARGAS TERRAPLANAGEM E COMERCIO DE AREIA, BRITA LTDA. Valor Total: R\$ 1.747.195,83

Contrato nº 204/2024 – Dispensa de Licitação nº 153/2024- Contratação emergencial de empresa para restabelecimento da estrada da Linha José Júlio. JB TERRAPLANAGEM LTDA. Valor Total: R\$ 92.789,92.

Contrato nº 205/2024 – Dispensa de Licitação nº 154/2024- Contratação de empresa para conserto do conjunto de engrenagem da cadeira do consultório dentário da UBS. SAS SOLUÇÕES EM EQUIPAMENTOS PARA SAÚDE E ESTÉTICA LTDA. Valor Total: R\$ 858,70.

Contrato nº 206/2024 – Chamamento Público nº 009/2024- credenciamento de leiloeiro oficial para realizar leilão de bens inservíveis do Município. PEDRO DO PRADO UTZIG.

Contrato nº 207/2024 – Chamamento Público nº 009/2024- credenciamento de leiloeiro oficial para realizar leilão de bens inservíveis do Município. JULIANA TAIS BENATTI.

Contrato nº 208/2024 – Chamamento Público nº 009/2024- credenciamento de leiloeiro oficial para realizar leilão de bens inservíveis do Município. DAIANE FLOCKS PELENTIR.

Contrato nº 209/2024 – Chamamento Público nº 009/2024- credenciamento de leiloeiro oficial para realizar leilão de bens inservíveis do Município. DEDIANE FARIAS.

Contrato nº 210/2024 – Chamamento Público nº 009/2024- credenciamento de leiloeiro oficial para realizar leilão de bens inservíveis do Município. RICARDO GIACOMELLO COBALCHINI.

Contrato nº 211/2024 – Chamamento Público nº 009/2024- credenciamento de leiloeiro oficial para realizar leilão de bens inservíveis do Município. JUCENARA DE MELLO VIEIRA BORDIGNON.

Contrato nº 212/2024 – Chamamento Público nº 009/2024- credenciamento de leiloeiro oficial para realizar leilão de bens inservíveis do Município. MAURICIO ANDRÉ LUNELLI.

Contrato nº 213/2024 – Chamamento Público nº 016/2023- prestação de serviços de horas máquinas no Município de Santa Tereza/RS. BIANCHI TERRAPLANAGEM LTDA.

Contrato nº 214/2024 – Dispensa de Licitação nº 154/2024- contratação de empresa para fornecimento de bomba injetora, 4 bicos injetores, 4 assentos de mola e teste de bicos. RPM COMERCIO DE BOMBAS INJETORAS LTDA. Valor Total: R\$ 17.830,00.

Contrato nº 215/2024 – Pregão Presencial nº 051/2024- Contratação de empresa que disponha de Médico Veterinário, 30 (trinta) horas semanais. AGROPECUÁRIA MONTAGNA LTDA. Valor Total: R\$ 10.500,00

Resumo Ata de Registro de Preços:

Ata de Registro de Preços nº. 027/2024 - registro de preços para fornecimento de materiais de construção e itens complementares. JHG COMERCIO DE MATERIAIS DE CONSTRUCAO LTDA, Valor: R\$ 61.510,00. RB DOSSIN COMERCIO DE MATERIAIS DE CONST, Valor Total: R\$ 53.009,60.

Rescisões Contratuais:

Rescisão do contrato nº 48/2024 – Dispensa de Licitação nº 27/2024 - Contratação de empresa que disponha de Médico Veterinário, 20 (vinte) horas semanais. AGROPECUARIA MONTAGNA LTDA, a contar de 18/09/2024.

Resumo Termos Aditivos:

Termo Aditivo nº 004/2024 – Referente ao Contrato nº 168/2020 - DVNET SOLUÇÕES E INFORMÁTICA LTDA.-ME. Fica acrescido o valor de 4,06 % , perfazendo o valor mensal de R\$ 898,82. Prazo de mais 12 (doze) meses, a contar de 01/09/2024.

Termo Aditivo nº 003/2024 – Referente ao Contrato nº 111/2021 - TRANSPORTES LORENZINI LTDA. Fica acrescido o valor de 4,06 % , perfazendo o valor de R\$ 83,03, por carga. Prazo de mais 12 (doze) meses, a contar de 30/08/2024.

Termo Aditivo nº 001/2024 – Referente ao Contrato nº 247/2023 - CLINICA CARRION S/S. Fica acrescido o valor de 4,50 % , perfazendo o valor de R\$ 627,00 por exame. Prazo de mais 12 (doze) meses a contar de 28/08/2024.

Termo Aditivo nº 001/2024 – Referente ao Contrato nº 248/2023 - BENTOMEDI CENTRO DE ESPECIALIDADES MÉDICAS LTDA. Fica acrescido o valor de 4,50 % , perfazendo o valor de R\$ 130,63 por exame. Prazo de mais 12 (doze) meses a contar de 28/08/2024.

Termo Aditivo nº 001/2024 – Referente ao Contrato nº 122/2024 - PATRIMAR CONSTRUTORA E PINTURAS LTDA. Prazo de mais 30 (trinta) dias, a contar de 31/08/2024.

Termo Aditivo nº 003/2024 – Referente ao Contrato nº 113/2024- MOCCELLIN METALURGICA LTDA. Fica acrescido o valor de R\$ 9.408,43 perfazendo o valor total do contrato de R\$ 112.177,84.

Termo Aditivo nº 001/2024 – Referente ao Contrato nº 251/2023 - ESCAVAÇÕES FRARE LTDA. Prazo de mais 12 (doze) meses, a contar de 26/08/2024.

Termo Aditivo nº 001/2024 – Referente ao Contrato nº 253/2023 - SERVIÇOS DE PNEUMOLOGIA DR. ADRIANO MULLER S/S - ME. Fica acrescido o valor de 4,24 % , perfazendo o valor de R\$ 130,30 por exame. Prazo de mais 12 (doze) meses a contar de 14/09/2024.

Santa Tereza/RS, 27 de setembro de 2024

Gisele Caumo

Prefeita Municipal

Nada e nada

Bento segue sem o Auxílio Reconstrução

Segundo a prefeitura, mais de mil pessoas foram inscritas, contudo, desde maio, nenhuma recebeu os R\$ 5,1 mil prometidos pelo governo federal

Lucas Marques

Lançado ainda em maio como uma das principais medidas do governo federal para ajudar as famílias afetadas pelos eventos climáticos no Rio Grande do Sul, o Auxílio Reconstrução ainda não é uma realidade para Bento Gonçalves. A cidade, que teve o estado de calamidade reconhecido pelo governo, não teve nenhuma liberação de verba por meio da iniciativa.

Segundo a assessoria de comunicação da prefeitura, mais de 1.000 cadastros foram realizados pela Secretaria Municipal de Esportes e Desenvolvimento Social (Sedes), contudo, cerca de 600 cadastros foram devolvidos com pendências após análise do governo. De acordo com a assessoria, a Sedes entrou em contato com as famílias para que os problemas fossem solucionados e o reenvio dos pedidos ocorresse.

Atualmente, 102 pessoas estão habilitadas para o recebimento do valor de R\$ 5.100,00, porém, nenhuma obteve o recurso. “A secretaria, desde o início, esteve apoiando e dando o suporte para as famílias atingidas pelo desastre em maio. Foram feitos os cadastros e, em vir-

Prefeitura Bento



tude da demora do envio aos municípios, estivemos junto ao Tribunal de Contas prestando informações e buscando que sejam liberados com mais agilidade”, afirma o secretário Wagner Dalla Valle.

“Tivemos, na última semana, as 100 primeiras famílias habilitadas e agora aguardamos o início desse pagamento e liberação de outros cadastros. Nossa equipe segue auxiliando essas famílias e cobrando a liberação dos recursos”, finaliza.

Nesta semana, segundo o governo federal, equipes estiveram buscando famílias cadastradas no Auxílio Reconstrução para agilizar o pagamento. “Sem a confirmação das informações, o valor de R\$ 5,1 mil não pode ser liberado”, disse o governo em comunicado.

O Auxílio Reconstrução é pago em parcela única, de R\$ 5,1 mil, para cada família afetada por enchentes e/ou deslizamentos de terra entre abril e maio, em quase todo território do RS. “Com o benefício, o governo federal espera atender 375 mil famílias gaúchas, representando R\$ 1,9 bilhão de recursos. Inicialmente, o valor destinado ao auxílio era de R\$ 1,23 bilhão para 240 mil famílias”, explica o governo.

Dinheiro da Justiça RS

R\$ 201,5 milhões às cidades afetadas enchentes

O Poder Judiciário do Rio Grande do Sul, em virtude de solicitação encaminhada ao Conselho Nacional de Justiça (CNJ) pelo presidente do Tribunal de Justiça do Rio Grande do Sul (TJRS), desembargador Alberto Delgado Neto, no começo de maio, já conseguiu o repasse de R\$ 201,5 milhões que foram destinados aos municípios gaúchos em calamidade pública.

O presidente Alberto lembrou que os valores, já repassados, foram possíveis graças à Recomendação 150-2024, expedida pelo CNJ, em maio, permitindo que os Tribunais de Justiça dos Estados, os Tribunais de Justiça Militar e os Tribunais Regionais Federais autorizassem os respectivos juízes criminais a efetuar repasses de valores depositados como pagamento de prestações pecuniárias e outros benefícios legais à conta da Defesa Civil do RS.

Ele recordou, ainda, a criação, no momento mais crítico da enchente, do Comitê Interinstitucional de apoio e monitoramento dos serviços judiciários do Estado, que garantiu ações conjuntas para combater os reflexos da tragédia.

“Estamos simbolizando um novo tempo, no qual os Poderes e Instituições ampliaram a sua irmandade e a sintonia, agindo em prol dos atingidos pelas enchentes

Agência Brasil



que assolaram o Rio Grande do Sul. Nosso Estado está se reerguendo com ainda mais força, graças à união de todos”, destacou magistrado, reforçando as palavras que disse em junho, durante solenidade na qual foi anunciado o repasse inicial de R\$ 180 milhões, agradecendo a agilidade do CNJ, através do seu presidente, ministro Luís Roberto Barroso, que efetivou na prática a iniciativa encaminhada pelo magistrado gaúcho.

A medida tem validade até o dia 28 de outubro deste ano, seguindo os parâmetros do Decreto nº 57.596/2024, do Governo Estadual, a respeito da situação de calamidade pública. Os recursos seguirão sendo repassados à Defesa Civil até a referida data.

Vale do Taquari

Barragem em Bom Retiro será aberta

O objetivo é reavaliar o leito, consertar aparelhos em encostas e retirar do manancial material levado pela cheia

As comportas da Barragem Eclusa, de Bom Retido do Sul, voltarão a ser abertas a pedido de empresas localizadas às margens do Rio Taquari. O objetivo é reavaliar o leito, consertar aparelhos em encostas e retirar do manancial material levado pela cheia – como a balsa que bateu na ponte e está em frente ao Porto de Estrela. O rio deve baixar do nível considerável normal – 13 metros – e chegar a 11m.

Ação semelhante já havia ocorrido em agosto, quando o governo do Estado, por meio da Secretaria de Meio Ambiente e Infraestrutura (Sema), fez a solicitação. A medida visou avaliar a bacia hidrográfica Taquari-Antas e faz parte do Programa de Desassoreamento do RS.

Conforme o Departamento Nacional de Infraestrutura de Transportes (Dnit), órgão responsável pela estrutura, a redução será lenta e gradual, iniciando às 19h de 10 de outubro e a conclusão é projetada para às 7h do dia 11 de outubro. Na manhã de 11/10, já haverá condições para a realização dos serviços. Esta condição será mantida até as 17h de 13 de outubro.

RETIRADA DE Balsa

As equipes responsáveis pela retirada da balsa encalhada nas imediações do Porto de Estrela, no Vale do Taquari, preparam a mobilização. Segundo Vitor Prates, responsável pela operação das balsas da Lacel, o principal desafio enfrentado é o tempo limitado disponível para a operação.

Na primeira baixa, foram feitos reparos no casco da balsa e no rebocador. A estratégia consiste em fazer os equipamentos fluírem para, em seguida, transportá-los até a margem do rio e efetuar a remoção.

A balsa possui 35 metros de comprimento, 13 metros de largura e pesa cerca de 80 toneladas. O rebocador pesa 20 toneladas e mede 15 metros de comprimento por 5 metros de largura. O rebocador encontra-se mais próximo da margem de Lajeado. As equipes aguardam condições favoráveis para garantir a segurança e eficiência da operação.

Essa balsa realizava a operação de travessia entre Santa Tereza e São Valentim do Sul, na ERS-431. Ela foi instalada em janeiro de 2024 após a queda da Ponte de Santa Bárbara, mas foi carregada pelo Rio Taquari no dia 2 de maio, quando fortes chuvas atingiram o Rio Grande do Sul.

Divulgação



Ajuda

Governo do Paraná vai destinar 100 casas ao RS

O governo do Paraná anunciou, na última semana, a doação de 100 casas de madeira para o Rio Grande do Sul. A declaração foi feita pelo governador paranaense Carlos Massa Ratinho Junior (PSD), durante evento em comemoração aos 80 anos da Secretaria de Estado da Agricultura e do Abastecimento (Seab), em Curitiba, e assinatura de um protocolo de intenções para a elaboração de um programa no Paraná de construção de casas sustentáveis para pessoas em vulnerabilidade no meio rural.

A madeira usada nas casas será oriunda de áreas da Seab que são usadas para reflorestamento, mas que estavam subutilizadas. O material será processado para transformação em madeira engenheirada, que é própria para construções civis de manejo sustentável e baixa emissão de carbono.

O projeto ainda está em fase de prova de conceito para que os modelos sejam validados. Contudo, uma das primeiras definições é que as 100 primeiras casas sejam destinadas ao Rio Grande do Sul, para atender pessoas de comunidades rurais que foram afetadas pelas fortes chuvas que atingiram o Estado este ano.

“Nós temos uma gratidão muito grande aos gaúchos, que foram muito importantes na colonização de parte do Paraná e que têm laços muito fortes conosco. Por isso, queremos seguir ajudando na reconstrução que o Rio Grande do Sul vem passando”, disse Ratinho Junior.

O governador Eduardo Leite (PSDB) agradeceu a parceria e o apoio do governador paranaense com o povo gaúcho.

A decisão dos locais e das pessoas que receberão esse primeiro lote de casas será definida pelo governo do Rio Grande do Sul, por meio da Secretaria de Agricultura, Pecuária, Produção Sustentável e Irrigação (Seapi).

Educação

Bioplástico, Meio Ambiente e fake news: projetos de Bento são destaques na 14ª MoExP

A mostra promove a interlocução entre estudantes de Ensino Fundamental Séries Finais, Ensino Médio, Ensino Superior e Pós-Graduação, a partir da exposição de trabalhos desenvolvidos no ambiente educacional

Os trabalhos "IFRS-BG Si Vê: Promovendo Saberes", apresentado pela estudante Bruna Tedesco (Técnico em Administração), com coautoria de Pedro Henrique Rossi (Técnico em Agropecuária), "Reaproveitamento da Casca de Bergamota (*Citrus reticulata*) na Produção de Bioplástico", de autoria da estudante Gabriele Senter Carrer (Técnico em Agropecuária) e a pesquisa "Breve histórico ambiental: um estudo sobre o manejo de embalagens de agrotóxicos no município de Bento Gonçalves-RS", de autoria de Laura Contini Valduga e coautoria de Alana Luiza Spinelli da Silva e Sofia Casanova Comparin, estudantes do curso Técnico em Meio Ambiente,

foram destaques na 14ª Mostra de Ensino, Extensão e Pesquisa (MoExP), realizada no Campus Osório entre os dias 9 e 11 de setembro.

O "Projeto de Extensão IFRS-BG Si Vê", criado em 2018 pelo jornalista Áureo Vandrê Cardoso e atualmente coordenado pelo Técnico em Assuntos Educacionais Daniel Clós Cesar, é vinculado ao Setor de Comunicação do campus. O projeto tem como objetivo produzir vídeos informativos para a comunidade acadêmica, utilizando as redes sociais. No trabalho apresentado na MoExP, o foco foi em como a informação na educação pode atuar como aliada no combate às notícias falsas.

A pesquisa "Reaproveitamento da Casca de Bergamota (*Citrus reticulata*) na Produção de Bioplástico" é coordenada pela professora de Química Débora Tomasini e investiga a produção de biopolímeros a partir de resíduos agroindustriais, com foco nas cascas de bergamota. Utilizando as cascas de bergamota e reagentes simples e de baixo custo, foram realizados experimentos que resultaram na obtenção de bioplásticos com diferentes características, de acordo com as metodologias estudadas. A utilização dos resíduos da casca de bergamota mostrou-se uma alternativa promissora para a elaboração de biopolímeros, uma vez que muitos bioplásticos se decompõem mais rapidamente no meio am-

Fotos: IFRS Bento

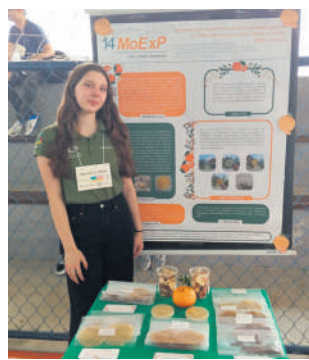

biente, minimizando o impacto da poluição.

A pesquisa "Breve histórico ambiental: um estudo sobre o manejo de embalagens de agrotóxicos no município de Bento Gonçalves-RS" é coordenada pela professora de Engenharia Ambiental Milene Priebe e Silva.

O Campus Bento Gonçalves esteve presente na 14ª MoExP com 13 trabalhos inscritos nas modalidades de Ensino, Pesquisa e Extensão, contando com a participação de pelo menos 20 estudantes de

cursos técnicos e de graduação.

SOBRE A MOEXP

A Mostra de Ensino, Extensão e Pesquisa (MoExP) é uma atividade de cunho científico-tecnológico-cultural, a qual promove a interlocução entre estudantes de Ensino Fundamental Séries Finais, Ensino Médio, Ensino Superior e Pós-Graduação, a partir da exposição de trabalhos desenvolvidos no ambiente educacional.

O objetivo geral do evento é contribuir para o compartilhamento do conhecimento produzido nas dimensões do ensino, da pesquisa e da extensão, no âmbito das instituições públicas e privadas de Ensino Fundamental Anos Finais, Médio, Técnico, Superior e/ou Pós-graduação, mediando interlocuções entre diferentes práticas das áreas do conhecimento.



Oportunidade

UCS Bento abre edital para formação gratuita

Uma parceria entre a UCS Bento e o governo gaúcho está possibilitando uma oportunidade especial para quem almeja obter um diploma universitário gratuito, receber uma bolsa de R\$ 800 para estudar e ainda construir uma carreira profissional. Os interessados podem se inscrever até o dia 25 de setembro no edital de seleção do programa Professor do Amanhã, a fim preencher as oito vagas remanescentes para o curso de Geografia no Campus Universitário da Região dos Vinhedos.

Com a iniciativa, o governo gaúcho quer estimular a formação de professores nos cursos de licenciatura oferecidos pelas Instituições Comunitárias de Ensino Superior (Ices) – a exemplo da UCS, única na Serra contemplada pelo edital – para qualificar o ensino básico no Estado. A oferta vai ao encontro da necessidade de recolocar nas salas de aula professores formados em Geografia nas escolas, uma carência observada tanto em educandários da Serra quanto em outras áreas do Estado. "Temos muita falta de professores formados nessa área, então existe uma exigência para que consigamos repor professores com a exata qualificação para ensinar Geografia", diz a coordenadora do curso na UCS Bento, Adriana Des Essarts Trinidad.

O curso através do Professor do Amanhã segue a mesma grade da formação oferecida na UCS Bento, porém, com um diferencial para atender à proposta governamen-

tal. As mudanças dizem respeito a novas ações pedagógicas para enfrentar os atuais desafios da escola contemporânea. "Já temos uma reformulação na grade curricular que atende a essas novas demandas da formação de professores, trazendo muita inovação, tecnologia e metodologias de ensino", destaca Adriana. Para ela, o programa do governo traz a preocupação em formar professores com novos conhecimentos para estarem preparados para atender às demandas da sociedade e, ainda, valoriza as universidades comunitárias.

Através do Professor do Amanhã, o governo custeia integralmente a formação superior do aluno e concede a ele uma bolsa de R\$ 800 durante 48 meses. Estão habilitados a concorrer os estudantes que concluíram o ensino médio e alcançaram no mínimo 400 pontos na média das cinco notas obtidas nas provas do Enem, além de professores da rede pública com ao menos três anos de profissão e sem diploma de graduação na área.

Saiba mais acessando o QR Code abaixo:



Sinta-se

Miniempresa de Bento em destaque

O projeto Miniempresa, promovido pela Junior Achievement (JA) em parceria com o Centro da Indústria, Comércio e Serviços (CIC-BG), consolida sua temporada de 2024 com saldo positivo, destacando-se pelo sucesso das miniempresas formadas por alunos de escolas locais. Entre as iniciativas destaca-se a "Sinta-se", uma empresa de pomadas naturais criada pelos estudantes do campus Bento Gonçalves do Instituto Federal do Rio Grande do Sul (IFRS), que conquistou lugar de destaque nas seletivas estaduais e agora irá participar da final nacional com outros nove concorrentes, durante o evento Findinexa, em outubro.

Entre os dias 8 e 13 de outubro, a "Sinta-se" e outras miniempresas finalistas participarão do Findinexa, um encontro internacional de empreendedorismo realizado pela JA Piauí, que promove a troca de experiências e a competição entre jovens empreendedores.

As atividades do projeto Miniempresa tiveram início em abril e foram conduzidas no contraturno escolar. Durante o programa, os alunos participaram de lições práticas sobre pesquisa de mercado, viabilidade técnica, precificação e cálculo de lucro. Os estudantes foram monitorados em áreas como Recursos Humanos, Finanças, Produção e Marketing.



✓ No Rio Grande do Sul, um total de 1.402 alunos foram beneficiados pelo Fundo de Financiamento Estudantil (Fies) em 2023. O programa do Governo Federal concede financiamento a estudantes em cursos superiores de instituições privadas de educação.

Trata-se do terceiro estado com o maior percentual de mulheres beneficiadas pelo Fies no último ano: 72,33%. Em relação à raça ou cor, a maioria das pessoas beneficiadas (81,1%) pelo Fies no Rio Grande do Sul são brancas.

Em todo o país, 50.186 pessoas foram beneficiadas no ano passado pelo programa conduzido pelo Ministério da Educação (MEC).

39ª edição

O patrono da Feira do Livro de Bento

Divulgação

Eliandro Rocha tem mais de uma década de experiência em bibliotecas escolares, contações de histórias e consultoria literária



A 39ª Feira do Livro de Bento Gonçalves irá ocorrer de 9 a 20 outubro e terá como patrono o escritor e contador de histórias Eliandro Rocha. Natural de Sapucaia do Sul, Rocha já tem 13 livros publicados e possui uma carreira voltada para a literatura infantil e na formação de leitores. Além de Rocha, o bento-gonçalvesense Ismael Sebben será o escritor homenageado.

"Sou só grato. A Feira do Livro de Bento é uma das mais bonitas da região, sempre com uma excelente curadoria. Para mim, é muito forte. Sou o sétimo filho de um casal de analfabetos, e ser patrono da Feira do Livro de Bento representa muito, é algo que nem cabe em mim, de tamanha felicidade. É só muita gratidão por esse lindo convite. A semente foi jogada em terra fértil e agora vamos fazer germinar todo amor pelo livro e literatura", disse o patrono, emocionado.

SOBRE O AUTOR

Formado em Marketing e especializado em criação literária pela

Pontifícia Universidade Católica do Rio Grande do Sul (PUCRS), Rocha tem mais de uma década de experiência em bibliotecas escolares, contações de histórias e consultoria literária. Entre suas obras destacam-se "A Ponte", que foi traduzida e publicada na China e Coreia do Sul, e "Roupa de Brincar", que recebeu o Prêmio Sylvia Orthof da Biblioteca Nacional do Rio de Janeiro e foi finalista em duas categorias do Prêmio Jabuti.

Rocha também é conhecido por sua atuação social, como exemplificado pela campanha "A Ponte", que arrecadou e distribuiu mais de 90 mil livros para escolas afetadas por enchentes em São Leopoldo.

Além de "A Ponte" e "Roupa de Brincar", o patrono da feira também é autor das obras "Prendedores", "O Poço", "Escola de Príncipes Indecisos", "Escola de Príncipes Encantados", "Amigo Secreto", "Passa Passará", "Quantas Rodas tem uma Bicicleta", "Meu Cachorro Sumiu", "Escola de Princesas Recatadas" e "Natalino".

Tema da Feira do Livro

Desde tempos imemoriais, o ser humano sempre foi um contador de histórias, seja através da pintura em cavernas, pela oralidade ou pela escrita, intenciona-se conjugar a realidade com necessidade de criar interações com o mundo que o cerca. Da imaginação nasce uma ligação forte com instâncias profundas em áreas como o subjetivo, o psicológico, a história, o social, o religioso, com a produção diária de estar em movimento, sendo o ser humano, ele próprio, uma narrativa em movimento.

Pensando nessa instância universal geradora de práticas de leitura e contar histórias, a comissão organizadora da 39ª Feira do Livro apresenta o tema

"Histórias que todos contam". Nessa perspectiva, o objetivo é incentivar a comunidade a relembrar as histórias que marcaram as diferentes fases de sua vida. Para além do imaginário popular, cada pessoa foi marcada por diferentes histórias, sejam contadas por avós, avós, pais, professores, mediadores de leituras, filmes, gibis ou nos livros.

A 39ª Feira do Livro de Bento Gonçalves é realizada pela Prefeitura de Bento Gonçalves em conjunto às Secretarias de Cultura e Educação, a Fundação Casa das Artes, a Biblioteca Pública Castro Alves e o Sistema Fecomércio - Sesc e 16ª Coordenadoria Regional de Educação.

Escritor homenageado

Ismael Sebben, natural de Bento Gonçalves, é um escritor e professor cuja paixão pela escrita floresceu nos tempos escolares, incentivado por professores. Graduado em Letras - Língua Portuguesa pela Universidade de Caxias do Sul (UCS), e com formação como ator, participou de peças e curtas-metragens em São Paulo. Sua carreira literária iniciou no grupo multiartístico Sinagoga e os Poetas da Praça Zen.

Em 2020, lançou seu livro de estreia "Perfumes e Moscas", abordando temas como amor, morte, mistério e vingança, mesclando real e fantástico, que lhe rendeu indicações ao Prêmio Minuano de

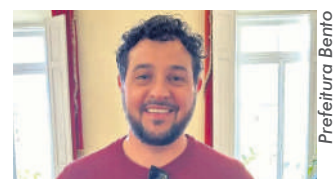

Literatura e ao Prêmio AGES em 2021. Especializado em Literatura Brasileira pela UFRGS, Sebben participou de oficinas com renomados escritores e publicou contos em várias coletâneas. Como professor, inspira alunos na escrita e leitura.

"Cemitério de Vagões e Outros Contos", seu novo livro, deve ser lançado em outubro. Além desta obra, Sebben já trabalha em um terceiro projeto.

Prefeitura Bento

Justiça

Empresa fraudava cartões-ponto e deve pagar por jornada não registrada

A decisão confirmou a sentença da juíza Maria Teresa Vieira da Silva, da 27ª Vara do Trabalho; o valor provisório da condenação é de R\$ 40 mil

A 7ª Turma do Tribunal Regional do Trabalho da 4ª Região (TRT-RS) determinou o pagamento de horas extras a um instalador que teve os registros de ponto fraudados pela empresa de engenharia na qual trabalhava. A decisão confirmou a sentença da juíza Maria Teresa Vieira da Silva, da 27ª Vara do Trabalho de Porto Alegre. O valor provisório da condenação é de R\$ 40 mil.

Durante o contrato, que durou mais de dois anos, o empregado alegou ter trabalhado de 12 a 14 horas semanais, de segunda a sábado, dois domingos por mês, e ainda

realizar plantões noturnos, de nove horas. O intervalo para repouso e alimentação seria de cerca de 20 minutos. Não havia o pagamento das horas extras e, tampouco, folgas compensatórias.

O trabalhador disse que era obrigado a registrar o horário pré-determinado pela empresa e não aquele efetivamente trabalhado. Segundo ele, alguém sempre alterava o horário para que a jornada ficasse dentro dos limites impostos.

Nos registros de ponto apresentados em defesa, os horários não representavam a jornada alegada pelo autor da ação. Determinada a perícia nos documentos, foi comprovado que, ao menos, duas pessoas os preenchiam. Uma testemunha também relatou que "às vezes os cartões-ponto tinham que ser trocados até serem aceitos pela empresa".

"O laudo documentoscópico é elucidativo ao concluir que os registros de horário consignados nos cartões-ponto do reclamante foram lançados não apenas por ele, mas, no mínimo, por mais um subscritor", afirmou a juíza.

Com base na jornada fixada

pela magistrada, a partir do depoimento do autor, da testemunha e da razoabilidade, a empresa deverá pagar as horas de trabalho extraordinário, intervalos não concedidos e demais reflexos.

Foi estabelecida a jornada de segunda a sexta, das 7h às 19h e por três vezes semanais até as 20h, com intervalos de 45 minutos e uma vez por semana com uma hora de intervalo. Aos sábados, foi fixado o horário das 7h30 até 20h, com uma hora de intervalo. Aos domingos e feriados, foram considerados os registros dos cartões-ponto.

A empresa recorreu da decisão e o trabalhador apresentou recurso adesivo. O relator do acórdão, juiz convocado Marcelo Papaléo de Souza, entendeu que as provas são suficientes ao convencimento de que os registros de horário não são autênticos. "É correta a sentença ao declarar a invalidade dos cartões-ponto como prova da efetiva jornada de trabalho do autor", concluiu o magistrado.

Também participaram do julgamento os desembargadores Emílio Papaléo Zin e João Pedro Silvestrin. Cabe recurso da decisão.

Vigilante desliga disjuntores para dormir no trabalho e é demitido por justa causa

A 5ª Turma do Tribunal Regional do Trabalho da 4ª Região (TRT-RS) confirmou a despedida por justa causa de um vigilante que foi flagrado dormindo no trabalho. A decisão unânime manteve a sentença do juiz Marcos Rafael Pereira Pizino, da 5ª Vara do Trabalho de Porto Alegre.

O trabalhador prestava serviços a bancos e armazéns, por meio de uma empresa terceirizada. Buscando a anulação da despedida motivada e o pagamento de verbas rescisórias, ele recorreu à Justiça. Alegou que a despedida aconteceu por perseguições posteriores às suas reclamações quanto às condições de trabalho.

No entanto, as provas apresentadas pela empregadora confirmaram que o trabalhador dormiu no posto de vigilância. As próprias câ-

meras de monitoramento do local o filmaram dormindo entre 00h30 e 4h30. Ele só acordou porque um colega pôs a lanterna em seu rosto.

Além de dormir, o vigilante ainda desligou os disjuntores do prédio para que não fosse flagrado. O desligamento da luz causou a parada de motores de portões e de outros sistemas.

No primeiro grau, o juiz Marcos manteve a despedida por justa causa aplicada ao empregado. A partir das provas, a empresa atendeu os requisitos legais, comprovando o motivo de encerramento do contrato.

"A principal obrigação contratual do empregado é disponibilizar a mão de obra ao empregador que, por sua vez, deve proporcionar e remunerar o trabalho. Enquanto dormia em serviço, o reclamante

não estava à disposição do empregador, aguardando ou executando ordens. Ao contrário. Estava descansando no momento em que era remunerado para trabalhar", afirmou o magistrado.

O empregado recorreu ao TRT-RS. Para o relator do acórdão, desembargador Cláudio Antônio Cassou Barbosa, a conduta do vigilante constitui desídia capaz de quebrar a confiança contratual, hipótese para despedida por justa causa, de acordo com o artigo 482 da CLT.

"A conduta mostra-se ainda mais grave na medida em que o reclamante agiu deliberadamente, pois desligou os disjuntores no intuito de desligar as câmeras de monitoramento", disse.

O vigilante recorreu ao Tribunal Superior do Trabalho (TST).

Não se aguenta mais!

Anatel determina medidas de combate a fraudes e golpes telefônicos

Prestadoras deverão realizar novas etapas de verificação das chamadas

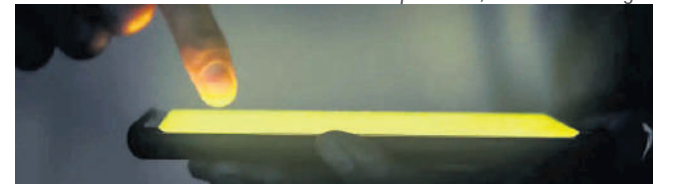

Rawpixel.com/Chanikarn Thongsu

MEDIDAS

A Agência Nacional de Telecomunicações (Anatel) determinou na segunda-feira, 23/09, um conjunto de medidas às prestadoras de serviços de telecomunicações com o objetivo de impedir o uso de ligações telefônicas para aplicação de golpes e fraudes.

A agência reguladora esclareceu que as medidas determinadas pretendem garantir a transparência e a rastreabilidade das ligações telefônicas e correspondem a uma resposta à atualização de métodos usados por fraudadores e ações complementares a outras disposições já implementadas pela Anatel e em andamento.

A realização de novas etapas de verificação das chamadas está entre as providências que devem ser tomadas pelas empresas. As operadoras também deverão proibir o uso de múltiplos números aleatórios para chamadas realizadas a partir de uma mesma origem. A prática tem dificultado a identificação de quem está ligando e, consequentemente, prejudica o bloqueio de chamadas indesejadas ou fraudulentas, no telefone do consumidor, se este desejar. De acordo com a Anatel, esta prática é adotada pelo mercado de telefonia e acionar as autoridades de segurança pública.

A Anatel definiu ainda a criação de um canal para centralizar o

recebimento de denúncias de instituições financeiras sobre números utilizados para o cometimento de golpes e fraudes. A partir dessas notificações, cada operadora deverá usar as informações para identificar o usuário e a prestadora de acesso do usuário às redes de telefonia e acionar as autoridades de segurança pública.

O descumprimento das medidas estabelecidas pela Anatel poderá resultar na aplicação de multas de até R\$ 50 milhões ou até mesmo na extinção da autorização para prestação de serviço de telecomunicações da operadora que for considerada conivente com as práticas criminosas.

Plataforma 'Não Me Perturbe' e bloqueio de ligações

Especificamente sobre ligações de telemarketing ativo, as principais prestadoras de serviços de telecomunicações criaram a plataforma **Não Me Perturbe**. Com a autorização da Anatel, desde 2022, o sistema possibilita que os consumidores que não desejam receber este tipo de ligação telefônica se cadastrem gratuitamente na Lista Nacional de Não Perturbe.

Em até 30 dias após o pedido de cadastramento, o consumidor

não receberá mais ligações para a oferta de serviços de telefonia fixa, telefonia móvel, banda larga e TV por assinatura das prestadoras e serviços de telecomunicações participantes. Os bloqueios também podem ser para promoção de vendas e serviços por meio de contato telefônico de empréstimo consignado e cartão de crédito consignado, por parte de instituições financeiras participantes.

No caso de instituições financeiras, o bloqueio de ligações não

se aplica à realização de cobrança de débitos, oferta de refinanciamento de dívidas, solicitação de portabilidade de serviços, confirmação de dados, prevenção a fraudes.

Além do site, o Não Me Perturbe está disponível em aplicativo para smartphones, que pode ser baixado gratuitamente em lojas virtuais. O usuário pode efetuar o bloqueio diretamente no próprio celular para não receber ligações de telemarketing de empresas.

Mais de 30 animais foram adotados nos seis dias do Piquete Adotchê, evento de adoção responsável de animais resgatados das enchentes. O evento aconteceu nos últimos três finais de semana no estacionamento da sede institucional do Ministério Público do Rio Grande do Sul (MPRS) em Porto Alegre.

A Sofia Laureane Conceição, de 6 anos, pegou o cachorro Panda no colo assim que chegou no Piquete e não soltou nem por um minuto, enquanto a mãe, Saionara de Assis Pinheiro, fazia a en-

trevista e preenchia os formulários de adoção responsável.

No Piquete Adotchê, também foi oferecido serviço de microchipagem (sem rastreamento) de cães e gatos resgatados na enchente.

"Com essa mobilização, conseguimos lares para diversos animais, mas milhares ainda seguem em abrigos e lares temporários. Então, nosso trabalho não termina com o fim do Piquete", destaca Danielle de Mello Berbigier, voluntária da Arcanimal e servidora do MPRS.

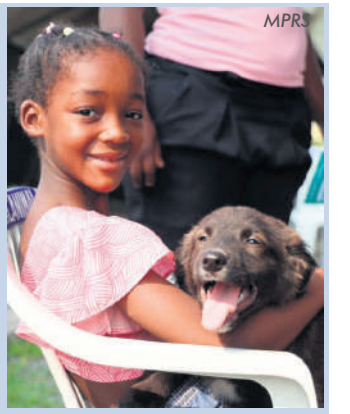

MPRS



PREFEITO

DIOGO

VICE

AMARILDO

Do jeito de Bento!

Coligação DO JEITO DE BENTO | Federação PSDB-Cidadania, Progressistas, União Brasil e Podemos

45

ACESSE E SAIBA MAIS SOBRE AS PROPOSTAS.



Cruzadas

Sete Erros | Respostas no final da página

Expediente

PALAVRAS CRUZADAS DIRETAS

www.coquetel.com.br

© Revistas COQUETEL

Máquina usada para cortar árvores	A temperatura no verão	Parte de chapéus	Dedicado e assinado pelo autor (livro)	Encrenca; apuros
Afeto idealizado, sem contato físico		Fruto roxo silvestre		
Tambor da capoeira				
Afiar (a lâmina)			Consoantes de "tina"	
			Arrasta- (?) forró	
		Confrontar		
		Produto Nacional Bruto (sigla)		
Publica em rede social	Dobra em tecidos			
	Remastiga como o boi		Rodrigo Santoro, ator	
Membro inferior do corpo				
		Faculdade (abrev.)		
		Decepam; cortam		
Braço, em inglês		Fraudar; lesar		
		Criabolor		
			Antônio Dias, pintor	
			Pensamento	
Hidrelétrica binacional no rio Paraná	Clara; nitida			
	Robin (?), herói (Lit.)			
Senhora (bras.)		Estudado (o livro)		Astro que nos dá luz e calor
Condutor elétrico		Silaba de "tutor"		
				Cloro (símbolo)
		(?) kwon do, arte marcial coreana		
		Tipo de laço		
Significado do "E" de BNDES			(?) My Loving, sucesso dos Beatles	
Cheiro				

BANCO 3/all — arm. 4/h/nd. 6/burta. 8/atabaque. 10/motoserra. 36

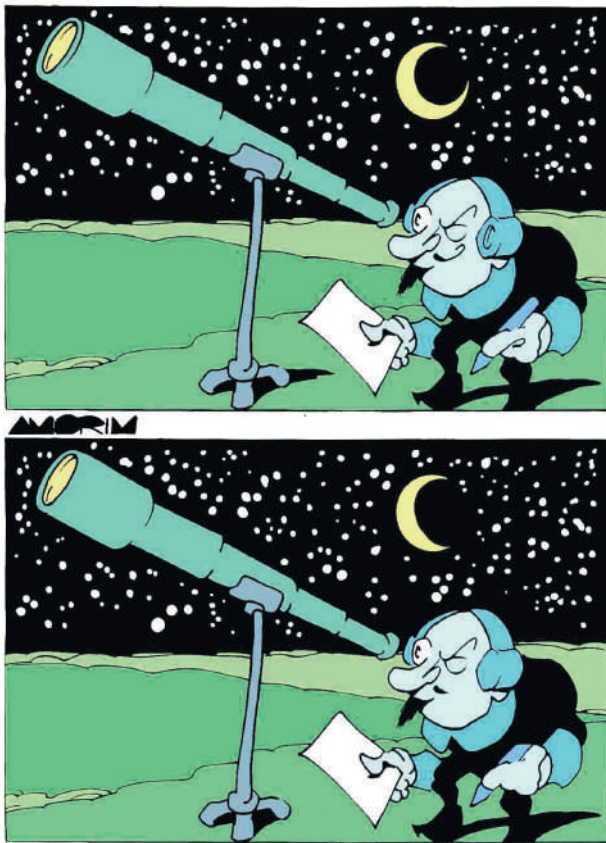

Circulação: semanal, às sextas-feiras
Endereço: rua 13 de Maio, 877/602 (L'América Shopping), bairro São Bento, Bento Gonçalves
WhatsApp: (54) 3454-1015
Tiragem: 10.000 exemplares
Direção: Diogo Zanetti
Jornalismo: Lucas Marques

E-mails de contato:
 redacao@serranossa.com.br
 comercial@serranossa.com.br
Acompanhe on-line:
 www.serranossa.com.br
 Facebook: SERRANOSSA
 Instagram: jornalserranossa
 TikTok: jornalserranossa

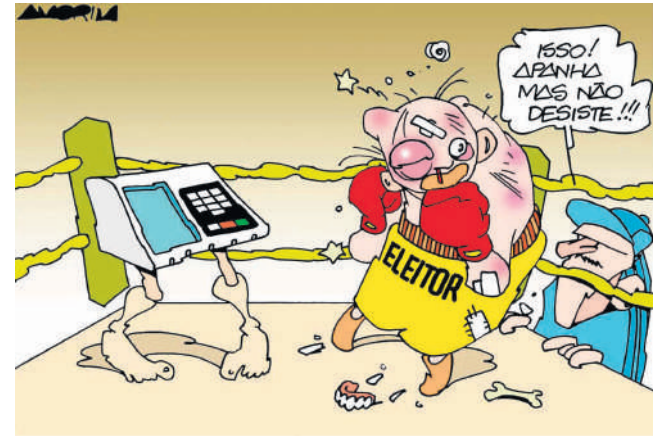

Cinema - 27/09 a 02/10

SHOPPING CENTER BENTO

Sala 01
Transformers: O Início
 13h40 - 2D Dublado
 16h - 2D Dublado
 18h30 - 2D Dublado (sábado, domingo)
 18h30 - 2D Legendado (terça)
É Assim Que Acaba
 18h30 - 2D Dublado (sexta, segunda)
 21h - 2D Dublado (sexta, domingo)
Superman (1978)
 21h - 2D Legendado (sábado)
 21h - 2D Legendado (terça)
Coringa: Delírio a Dois
 18h15 - 2D Dublado (quarta)
 21h - 2D Dublado (quarta)
 Sala 03
A Menina e o Dragão
 13h40 - 2D Dublado
 16h - 2D Dublado (sexta, sábado, domingo, terça, quarta)
Os Fantomas Ainda Se Divertem
 18h30 - 2D Dublado (sexta, sábado, domingo)
É Assim Que Acaba
 18h30 - 2D Dublado (sábado)
 21h - 2D Dublado (terça)
Os Fantomas Ainda Se Divertem
 18h30 - 2D Dublado (sexta, domingo)
Coringa: Delírio a Dois
 18h15 - 2D Legendado (quarta)
 21h - 2D Dublado (quarta)
Não Fale o Mal

18h30 - 2D Dublado (sábado, quarta)
 21h - 2D Dublado (sexta, terça)
 21h - 2D Legendado (domingo)
Coringa: Delírio a Dois
 21h - 2D Legendado (quarta)
L'AMÉRICA SHOPPING
 Sala 01
A Menina e o Dragão
 13h40 - 2D Dublado (sexta, quarta)
 16h - 2D Dublado (domingo)
Transformers: O Início
 13h40 - 2D Dublado (sábado, domingo, terça)
 16h - 2D Dublado (sexta, quarta)
 18h30 - 2D Dublado (sexta)
 18h30 - 2D Legendado (domingo)
Os Fantomas Ainda Se Divertem
 18h30 - 2D Dublado (terça)
 21h - 2D Dublado (sexta, sábado)
É Assim Que Acaba
 18h30 - 2D Dublado (sábado)
 21h - 2D Dublado (terça)
Os Fantomas Ainda Se Divertem
 18h30 - 2D Dublado (domingo)
Coringa: Delírio a Dois
 18h15 - 2D Legendado (quarta)
 21h - 2D Dublado (quarta)



Obituário

Falecidos entre 17/09 e 25/09

17 DE SETEMBRO
AURORA RUBO FIN, 90 ANOS, AGRICULTORA APOSENTADA, NATURAL E MORADORA DE BENTO GONÇALVES

18 DE SETEMBRO
DORVALINA TERESINHA ANDREIS, 77 ANOS, DO LAR APOSENTADA, NATURAL E MORADORA DE BENTO GONÇALVES

19 DE SETEMBRO
DOMINGOS CARON, 65 ANOS, PEDREIRO APOSENTADO, NATURAL DE ANTA GORDA, MORADOR DE BENTO GONÇALVES

NATAN VIEIRA SERPA, 21 ANOS, MOVELEIRO, NATURAL DE SÃO BORJA, MORADOR DE BENTO GONÇALVES

20 DE SETEMBRO
ADENISE PASQUALINI VALDUGA, 57 ANOS, DO LAR APOSENTADA, NATURAL DE LAJEADO, MORADORA DE BENTO GONÇALVES

DAVID PANDOLFO, 62 ANOS, MICROEMPRESÁRIO APOSENTADO, NATURAL E MORADOR DE BENTO GONÇALVES

PAULO EDUARDO ANDRADES DA ROSA, 21 ANOS, INDUSTRIÁRIO, NATURAL DE URUGUAIANA, MORADOR DE BENTO GONÇALVES

MARIA DE BARROS DE SOUZA, 73 ANOS, FAXINEIRA APOSENTADA, NATURAL DE LAGOA VERMELHA, MORADORA DE BENTO GONÇALVES

NELSA CARRARO HAEFLIGER, 91 ANOS, DO LAR APOSENTADA, NATURAL E MORADORA DE BENTO GONÇALVES

21 DE SETEMBRO
IVAN FÁVERO BELTRAME, 55 ANOS, VENDEDOR, NATURAL E MORADOR DE BENTO GONÇALVES

RUDIMAR SÁUL, 58 ANOS, COMERCIANTE, NATURAL DE PALMEIRA DAS MISSÕES, MORADOR DE BENTO GONÇALVES

SYLVINO PERIN, 88 ANOS, DO LAR APOSENTADO, NATURAL DE COTIPORÃ, MORADOR DE BENTO GONÇALVES

WALTER ROMAGNA, 85 ANOS, MOTORISTA APOSENTADO, NATURAL E MORADOR DE BENTO GONÇALVES

SÉRGIO BRANDELLI, 88 ANOS, EMPRESÁRIO APOSENTADO, NATURAL E MORADOR DE BENTO GONÇALVES

22 DE SETEMBRO
ALVARINO GOMES DOS SANTOS, 70 ANOS, APOSENTADO, NATURAL DE VACARIA, MORADOR DE BENTO GONÇALVES

MARIA INELVE PINCETTA, 62 ANOS, EMPREGADA DOMÉSTICA APOSENTADA, NATURAL DE MUÇUM, MORADORA DE BENTO GONÇALVES

LUIZ SIMÃO PASCOTIN DE SOUZA ULBRICH, 15 ANOS, ESTUDANTE, NATURAL DE JÚLIO DE CASTILHOS, MORADOR DE BENTO GONÇALVES

23 DE SETEMBRO
NEIVA MARIA VALENTI POLETTI, 75 ANOS, PROFESSORA APOSENTADA, NATURAL E MORADORA DE BENTO GONÇALVES

24 DE SETEMBRO
MARIA REGINA SPADER MARCON, 98 ANOS, AGRICULTORA APOSENTADA, NATURAL DE GARIBALDI, MORADORA DE BENTO GONÇALVES

NORMA MESSA DE FREITAS, 76 ANOS, PROFESSORA APOSENTADA, NATURAL DE ROSÁRIO DO SUL, MORADORA DE GARIBALDI

25 DE SETEMBRO
VILMA ANGELINA MARINI PAGOT, 89 ANOS, DO LAR APOSENTADA, NATURAL E MORADORA DE BENTO GONÇALVES

SILENE MICHELON, 83 ANOS, DO LAR APOSENTADA, NATURAL DE MUÇUM, MORADORA DE BENTO GONÇALVES

Solução

1	7	V	U	0	0
0	0	I	W	0	0
S	E	V	L	0	I
0	0	1	V	H	N
V	0	I	I	N	0
0	V	U	d	I	V
V	J	0	W	W	V
0	V	J	B	N	7
S	U	V	H	E	d
V	G	E	R	d	S
H	0	d	0	V	I
N	I	W	V	7	0
E	N	0	V	B	I
V	V	V	0	W	

SEUS PASSATEMPOS PREFERIDOS SEM SAIR DE CASA

#FaçaCoquetel @editoracoquetel @coquetel

ASSINE AGORA! www.coquetel.com.br

Advogadas

Fabiana M. Benedet OAB-RS 62.047

Simone M. Lunelli OAB-RS 61.068

Divórcios | indenizações | inventários | regularização de imóveis | testamentos
 auxílio-doença | processos trabalhistas | aposentadorias e revisões

Rua Mal. Deodoro, 230, sala 503, Torre Wall Street Business Center
 Entrada pelo Shopping Bento, Centro, Bento Gonçalves, RS
 54 3055 3939 | 99605 8676 | 99957 8733

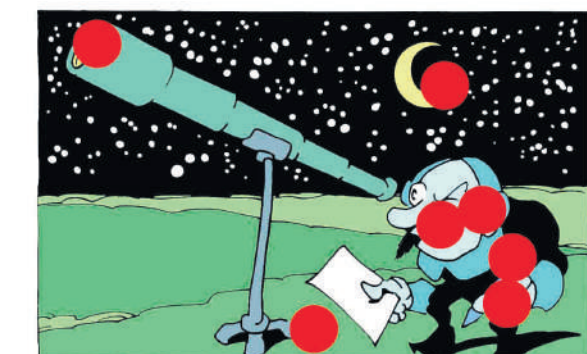

A Academia Brasileira de Cinema anunciou, na segunda-feira, 23/09, o longa-metragem que vai representar o Brasil na disputa por uma vaga na categoria de Melhor Filme Internacional da 97ª edição do Oscar. **"Ainda Estou Aqui"**, de Walter Salles, foi escolhido por unanimidade pela Comissão.

Exibido nos festivais de Toronto e San Sebastián, selecionado para o Festival de Nova York, e vencedor do prêmio de *Melhor Roteiro* no Festival de Veneza, **"Ainda Estou Aqui"** conta com Fernanda Torres, Fernanda Montenegro e Selton Mello no elenco principal. O filme é uma adaptação do livro autobiográfico de

Marcelo Rubens Paiva sobre sua mãe, Eunice Paiva, e tem roteiro de Murilo Hauser e Heitor Lorega.

SINOPSE: Rio de Janeiro, início dos anos 1970. O país enfrenta o endurecimento da ditadura militar. Estamos no centro de uma família, os Paiva: Rubens, Eunice e seus cinco filhos. Vivem na frente da praia, numa casa de portas abertas para os amigos. Um dia, Rubens Paiva é levado por militares à paisana e desaparece. Eunice - cuja busca pela verdade sobre o destino de seu marido se estenderia por décadas - é obrigada a se reinventar e traçar um novo futuro para si e seus filhos. O filme estreia nos cinemas nacionais no dia 7 de novembro.

Divulgação/Globoplay



**ALTOS
DO BORGO**
RESIDENCIAL



EM CONSTRUÇÃO NO BAIRRO BORGO

Residencial conta com:

- . Salão de Festas
- . Brinquedoteca
- . Rooftop
- . 2 Elevadores

Apartamentos com:

- . 1 dormitório com 35,09m² privativos
- . 2 dormitórios medindo de 48,89m² a 67,82m² privativos (com e sem suíte)
- . Box de garagem coberto
- . Sacada aberta
- . Churrasqueira
- . Rebaixo em gesso

**Entrada parcelada
Consulte valores
e condições especiais**

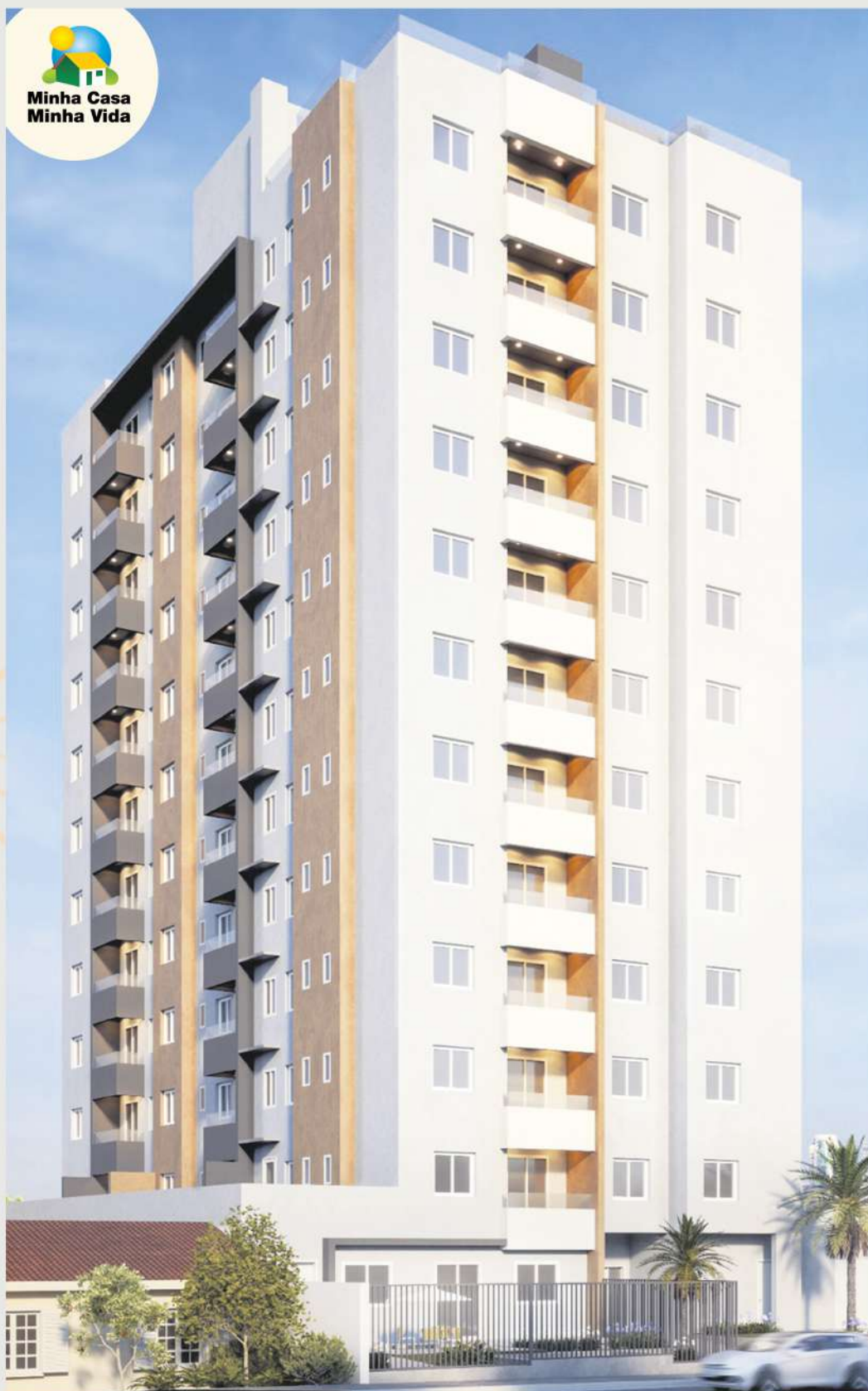



Projetos

Estudantes do IFRS Bento Gonçalves são destaque em mostra de ensino no RS

Divulgação/IFRS Bento

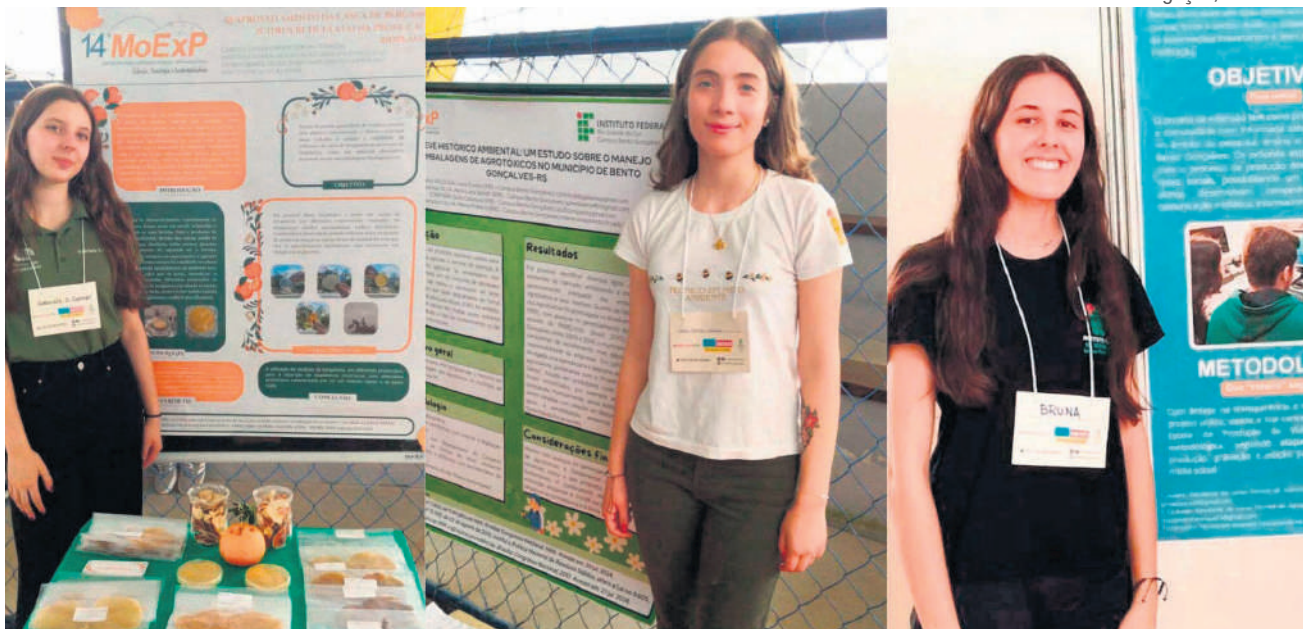

Educação | 12

Tragédia

O assassinato do jovem de 15 anos em Bento Gonçalves

Luiz Simão Pascotin de Souza Ulbrich foi morto a tiros no bairro Vila Nova, no último domingo; dois jovens, de 15 e 16 anos, foram apreendidos por suspeitas de envolvimento

Segurança | 4

Começa dia 09/10

Conheça o patrono da 39ª Feira do Livro de Bento Gonçalves

Cultura | 12

Na dúvida se pode ser golpe?
Fale com seu gerente do Sicredi.

Ou com um dos nossos milhares de atendentes no WhatsApp ou na agência mais próxima. Acesse também nossos canais oficiais no app e no site. Aqui você tem com quem contar e confiar.

SAC - 0800 724 7220
Atendimento às pessoas com deficiência auditiva ou de fala - 0800 724 0525
Ouvidoria - 0800 646 2519

Saiba mais em:
sicredi.com.br/seguranca

Gabriel
Gerente do Sicredi

