

Criminalidade

Controle de crimes tem bons índices em Bento, mas novo assassinato é registrado

Brigada Militar/Divulgação



O caso mais recente de homicídio foi registrado em plena tarde, no bairro Municipal; a Brigada aponta que a união com outras forças de segurança tem facilitado o trabalho e as operações

Segurança | 4

Desmoronamentos

Bento Gonçalves irá contar com Plano de Redução de Riscos

Prefeitura Bento



O Plano, promovido pela União, pretende diagnosticar áreas de risco e propor ações para reduzir os impactos de desastres naturais; em maio, centenas deles ocorreram em Bento

Geral | 3

Prevenção diária

Câncer de intestino é comum e pede cuidados especiais

Freepik



Esse tipo de neoplasia está entre os mais frequentes no Brasil e, segundo o Instituto Nacional do Câncer, é uma das principais causas de morte por essa doença no país

Saúde | 7

Rinaldi

Ação especial de Dia das Crianças promove integração e felicidade



Divulgação/Rinaldi

Social | 15

Limites em novembro

Caixa muda regras para financiamentos de imóveis em breve

A Caixa só financiará até 70% do valor do imóvel pelo Sistema de Amortização Constante

Economia | 6

Ordem em Bento

GCM atende mais de 600 ocorrências em 3 meses na cidade

"A dedicação da Guarda Municipal em Bento Gonçalves realmente se destaca", afirma o comandante do grupo, Gabriel Kellerman

Segurança | 4

Validade: 25/10/2024, enquanto durarem os estoques. Fotos ilustrativas

Só Hoje **super apolo**
AQUI VOCÊ É DE CASA

Arroz parboilizado Blue Soft 5kg. **19,90** cada

Refrigerante Fruki 3 litros **6,99** cada

Trânsito

Importante avenida de Bento em obras

A obra será realizada em etapas e a previsão de duração é de dois meses; DMT cuidará do trânsito

Lucas Marques

Uma das principais avenidas de Bento Gonçalves, a São Roque, iniciou um longo processo de obras na segunda-feira, 21 de outubro.

De acordo com o Departamento Municipal de Trânsito (DMT), as obras são de responsabilidade da Companhia Riograndense de Saneamento, a Corsan. As ações são para a instalação de nova tubulação entre o trecho do túnel até a rua Raul Moreira, no bairro São Roque.

A obra será realizada em etapas e a previsão de duração é de dois meses.

Segundo informações, o projeto conta com uma extensão total de 1.200 metros. O assentamento

acontecerá no sentido Centro – bairro, do lado direito, sendo necessário o fechamento da via.

Os acessos ao comércio pelo canteiro central serão mantidos abertos. O horário de trabalho será das 8h às 17h. Ao final do dia, todo o trecho será fechado e o trânsito restabelecido.

O Departamento Municipal de Trânsito estará monitorando e acompanhando o trânsito no local.

CONFIRA OS TRECHOS EM OBRAS

Bloco 01: Comprimento: 160 metros. Ruas bloqueadas: – AV. São Roque sentido Centro/Bairro; – Rua Celeste Agostini sentido BR-470/AV. São Roque.

Bloco 02: Comprimento: 70 metros. Ruas bloqueadas: – AV. São Roque sentido Centro/Bairro; – Rua Celeste Agostini sentido BR-470/AV. São Roque.

Bloco 03: Comprimento: 278 metros. Ruas bloqueadas: – AV. São Roque sentido Centro/Bairro; – Rua Ulysses Roman Ross.

Bloco 04: Comprimento: 520 metros. Ruas bloqueadas: – AV. São Roque sentido Centro/Bairro; – Rua José Franceschini; – Rua Carlos Bortolini.

Rádio Difusora



RSC-453

Reformas entre Garibaldi e Estrela iniciam

Divulgação/EGR



A Empresa Gaúcha de Rodovias (EGR) iniciou nesta semana as obras de manutenção no pavimento da RSC-453, entre Estrela e Garibaldi. Está prevista a execução da fresagem – retirada do antigo pavimento da pista – para a colocação de uma nova camada asfáltica no segmento localizado entre os municípios de Carlos Barbosa e Garibaldi.

Na próxima semana, os serviços avançam para o segmento entre os quilômetros 86 ao 88, entre Carlos Barbosa e Garibaldi.

As equipes da EGR estão se preparando para executar a construção da rótula do bairro Boa União, na RSC-453, em Estrela, e ajustes no acesso ao bairro Pinheiros, para melhorar a trafegabilidade entre os usuários.

Em razão dos serviços, poderá ocorrer trânsito lento, além de trânsito intercalado e pontos de espera nesses segmentos. Devi-

do a presença de maquinários e de trabalhadores, a EGR alerta que os condutores dirijam com atenção e cautela, respeitando os limites de velocidade e as sinalizações da estrada.

As obras contarão com investimento total de R\$ 13,7 milhões – recursos oriundos do ingresso da cobrança do pedágio da EGR.

Conforme o diretor-presidente da EGR, Luís Fernando Vanacôr, a RSC-453 é uma importante rodovia do Rio Grande do Sul pelo fato de estabelecer uma conectividade entre duas importantes regiões – o Vale do Taquari e a Serra Gaúcha.

“Aprimorar as condições da estrada significa contribuir diretamente para a prevenção de acidentes e, consequentemente, incentivar o transporte de produtos essenciais para o desenvolvimento do estado”, salientou Vanacôr.

Bento e Veranópolis

Seguem as obras na BR-470, na Serra das Antas

Divulgação/DNIT



O trecho da BR-470, que interliga Bento Gonçalves e Veranópolis, foi um dos mais impactados pela catástrofe climática que acometeu o Rio Grande do Sul entre abril e maio. A parte serrana da rodovia, chamada de Serra das Antas, já havia sofrido com os fenômenos meteorológicos que ocorreram em novembro de 2023, porém, com os eventos deste ano, os estragos aumentaram significativamente. O trecho entre os quilômetros 185 e 202 da rodovia foi afetado por cerca de 100 deslizamentos de terra e ao menos oito pontos foram completamente destruídos. Próximo à Ponte Ernesto Dornelles, cinco pessoas morreram em um deslizamento.

Atualmente, o Departamento Nacional de Infraestrutura de Transportes (DNIT) tem atuado

Estaca raiz: é uma estaca moldada in loco por meio de perfuração rotativa na vertical ou inclinada para reforço de fundações ou estabilização de taludes.

Tirantes: são elementos lineares capazes de transmitir cargas de tração entre suas extremidades para aumentar a eficiência de contenção.

Cortina atirantada: técnica de contenção de encostas e taludes executada a partir da ancoragem de cabos de aço tensionados que são fixados em estruturas de concreto para evitar o desmoronamento, agindo como uma força de tração para a estabilização efetiva.

em todas as frentes emergenciais, como é o caso dos serviços que estão acontecendo no quilômetro 200. Na região conhecida como Belvedere da Ferradura, as atividades tiveram início em junho deste ano com limpeza, montagem de canteiro, mobilização de equipamentos e sinalização.

A movimentação de obra, propriamente dita, começou no último fim de semana com a execução de estaca raiz, tirantes, painéis e terraplanagem. Estas etapas são necessárias previamente da construção da cortina atirantada, importante contenção que está prevista para este trecho e é amplamente utilizada em obras de infraestruturas viárias que estão inseridas em regiões de encostas e em terrenos íngremes ou instáveis.

TRAVESSIA

O tráfego pela Serra das Antas é realizado diariamente, das 5h30 às 19h, no sistema pare e siga. Em caso de chuva forte, o modelo passa a ser o de comboio, com horários pré-estabelecidos. A PRF faz o controle junto ao DNIT.

OUTUBRO

Rosa

Fruteira São Roque

Av. São Roque, 455
Fone: (54) 3451-1370

A sua frutalral

ABERTA TODOS OS DIAS
SEM FECHAR AO MEIO-DIA

<p>Pernil Suíno</p> <p>16,90 /kg</p> 	<p>Patinho Bovino (em bife)</p> <p>36,90 /kg</p> 	<p>Peito de Frango Congelado (com osso)</p> <p>13,99 /kg</p> 	<p>Salsichão Frimesa</p> <p>16,99 /kg</p> 	<p>Coxa e Sobrecoxa de Frango (temperada)</p> <p>11,90 /kg</p> 	<p>Paleta Bovina Tradicional (com osso)</p> <p>23,90 /kg</p> 
<p>Agulha Bovina Tradicional (com osso)</p> <p>23,90 /kg</p> 	<p>Coxinha da Asa Congelada Seara Pacote (1kg)</p> <p>12,99 /un</p> 	<p>Presunto Frimesa (fatiado)</p> <p>20,90 /kg</p> 	<p>Queijo São Luis (fatiado)</p> <p>40,98 /kg</p> 	<p>Cerveja Amstel Quente (473ml)</p> <p>3,99 /un</p> 	<p>Guaraná Antartica (2 litros)</p> <p>6,99 /un</p> 
<p>Arroz Super Ecco (5kg)</p> <p>26,98 /un</p> 	<p>Batata para Fritar Bem Brasil (1,5kg)</p> <p>20,69 /un</p> 	<p>Lentilha Yoki (400g)</p> <p>6,99 /un</p> 	<p>Café Solúvel Tradicional Iguacu Lata (L200g/P190g)</p> <p>17,69 /un</p> 	<p>Tortei Mategusti (400g)</p> <p>6,99 /un</p> 	<p>Batata Frita Pringles</p> <p>8,99 /un</p> 
<p>Doce de Leite Piá (400g)</p> <p>6,99 /un</p> 	<p>Extrato de Tomate Cajamar Lata (350g)</p> <p>2,99 /un</p> 	<p>Erva-Mate Rei Verde Tradicional Pacote (1kg)</p> <p>10,69 /un</p> 	<p>Amaciante Girando Sol (2 litros)</p> <p>5,97 /un</p> 	<p>Água Sanitária Q-bou (2 litros)</p> <p>5,89 /un</p> 	<p>Lava Roupas Líquido Girando Sol (2 litros)</p> <p>13,97 /un</p> 

Ofertas válidas para **sexta-feira 25/10** ou enquanto **durarem os estoques.**

Quer receber nossas ofertas diariamente?
salve nosso contato e envie a mensagem: quero ofertas.

Novo número
9 9656-9853

Luto no RS

A perda de jovens atletas gaúchos em acidente de trânsito no Paraná

Além dos atletas, o treinador e o motorista da van em que eles estavam também faleceram

Divulgação



Lucas Marques

O Rio Grande do Sul ficou em luto pela morte de sete jovens atletas em um grave acidente na BR-387, na cidade de Guaratuba, próximo da divisa do Paraná com Santa Catarina, na noite de 20/10.

Os jovens eram integrantes do projeto 'Remar para o Futuro', situado na cidade de Pelotas, na Região Sul do Estado. No total, nove pessoas morreram no acidente – os jovens, o treinador e o motorista da van em que eles estavam.

Conforme a Polícia Rodoviária Federal (PRF) paranaense, uma carreta – com placas de Rio Grande – teria perdido os freios e atingido a traseira da van onde estavam os integrantes do clube. A van, então, teria sido projetada à frente e colidido com um terceiro veículo. Depois, com o impacto, o coletivo teria rodado e saído da pista, na altura do km 665 da rodovia. Por fim, a carreta tombou sobre a van.

O grupo estava retornando do Campeonato Brasileiro de Remo, em São Paulo. Na competição, segundo a prefeita de Pelotas, Paula Mascarenhas (PSDB), o time havia conquistado sete medalhas nas ca-

tegorias em que competiu.

Uma pessoa sobreviveu: o jovem João Pedro Milgarejo, de 17 anos. As vítimas são:

- Oguener Tissot (coordenador), 43 anos, natural de Pelotas;
- Samuel Benites Lopes, 15 anos, natural de São José do Norte;
- Henry Fontoura Guimarães, 17 anos, natural de Pelotas;
- João Pedro Kerchiner, 17 anos, natural de Pelotas;
- Helen Belony, 20 anos, natural de Pelotas;
- Nicole da Cruz, 15 anos, natural de Pelotas;
- Angel Souto Vidal, 16 anos, natural de Pelotas;
- Vitor Fernandes Camargo, 17 anos, natural de Pelotas;
- Ricardo Leal da Cunha (motorista), 52 anos.

Após os trâmites legais, os corpos foram transportados pela Força Aérea Brasileira até Pelotas, onde ocorreu o velório coletivo das nove vítimas. A prefeitura de Pelotas decretou luto oficial de sete dias.

LAMENTO

O governador do Rio Grande do Sul, Eduardo Leite (PSDB), se

manifestou pelas redes sociais. "Eles estavam representando nosso Estado com muita honra e talento. Esses jovens eram exemplos de dedicação, superação e orgulho para todos nós. Estavam no auge de suas carreiras, conquistando medalhas e levando o nome do nosso Rio Grande ao topo em uma competição de grande relevância nacional", escreveu. "Minhas orações estão com as famílias e amigos. Que encontrem forças para enfrentar essa perda. O Rio Grande do Sul está de luto".

O presidente Lula (PT) também se manifestou. "Não há palavras que possam descrever a dor de perder um filho ou neto. A dor é irreparável. Meus sentimentos e solidariedade aos familiares e amigos das vítimas", publicou na rede X.

A Polícia Civil do Paraná está investigando o caso. O motorista do caminhão, que se feriu levemente, prestou depoimento. Segundo ele, o caminhão ficou sem freios. Nicollas Otilio de Lima Pinto, de 39 anos, disse à polícia que o veículo apresentou problemas ao longo da viagem e passou pelas mãos de um mecânico duas vezes no domingo.

Efeito dos deslizamentos

Bento será única cidade da Serra com Plano de Redução de Riscos

Em maio, a cidade registrou cerca de 300 desmoronamentos em regiões como os distritos de Faria Lemos e Tuiuty



Fotos: Prefeitura Bento

Lucas Marques

Bento Gonçalves foi uma das cidades escolhidas para a execução do Plano Municipal de Redução de Riscos (PMRR), elaborado pelo Serviço Geológico do Brasil (SGB) da Secretaria Nacional de Periferias do Ministério das Cidades.

O Plano pretende diagnosticar áreas de risco e propor ações para reduzir os impactos de desastres naturais. Bento Gonçalves foi o único município da Serra Gaúcha selecionado pelo programa. Em maio, a cidade foi afetada por cerca de 300 deslizamentos nos distritos de Faria Lemos e Tuiuty (que tiraram vidas), além de problemas ocasionados pela forte chuva na cidade, com rompimentos de tubulações, queda de barreiras e deslizamentos em residências.

Na quinta-feira, 24/10, houve uma reunião com os técnicos do SGB, do comitê da prefeitura formado por Defesa Civil, Instituto de Pesquisa e Planejamento Urbano (IPURB) e secretarias, visando

apresentar o projeto e alinhar as primeiras ações.

Nesta sexta-feira, 25/10, o grupo visitará escolas para promover a conscientização junto aos estudantes sobre os riscos e a importância de medidas preventivas para a segurança comunitária.

A partir da próxima segunda-feira, 28/10, geólogos do Serviço de Geologia do Brasil, juntamente com representantes da Defesa Civil, farão visitas a campo para mapear as áreas de risco em todo o município. Após esse mapeamento, serão elaborados e disponibilizados projetos de engenharia destinados à contenção de danos, que servirão de base técnica para as soluções estruturais e não estruturais previstas pelo PMRR.

NÚCLEO DE RISCOS GEOLÓGICOS

Após o desastre de maio, a prefeitura municipal criou o Núcleo de Riscos Geológicos (NRG), grupo que estudou os desmoronamentos e buscou formas de identificar riscos nas áreas, além de debater medidas de prevenção.

Cerca de 70 profissionais, como engenheiros e geólogos, contribuíram com o trabalho do NGR. Eles eram servidores da Vale, do CREA de Minas Gerais, GeoRio, Defesa Civil do Rio de Janeiro, Departamento de Recursos Minerais do Estado do Rio de Janeiro, GroundProbe, Hexagon, MecRoc – Mecânica de Rochas, Faculdade da Serra Gaúcha e Instituto de Geociências da Universidade de São Paulo, além das equipes da cidade.

Dois radares geotécnicos e seis instrumentos de monitoramento foram instalados nas quatro principais áreas de risco. Os profissionais da prefeitura municipal foram treinados para seguir com o trabalho de monitoramento.



Receba nossas ofertas pelo WhatsApp salve ou adicione (54) 3452-1100 nos seus contatos e envie a mensagem "OI APOLO"

PAGUE SUAS COMPRAS EM NO CARTÃO 3X VISA mastercard BANIRI compras etc PARCELAMENTO DISPONÍVEL PARA COMPRAS ACIMA DE R\$ 300,00

super apolo AQUI VOCÊ É DE CASA Sexta Só Hoje

Ofertas válidas dia 25/10/2024 enquanto durarem os estoques. Fotografias ilustrativas.

<p>Coração de frango Perdigão Na Brasa congelado 500g.</p> <p>14,90 cada</p>	<p>Linguiça toscana Santa Clara kg.</p> <p>19,90 kg</p>	<p>Filé de Tilápia Famitie 400g.</p> <p>19,90 cada</p>	<p>Maminha bovina vácuo kg.</p> <p>39,90 kg</p>	<p>Pão de Alho Romena 450g. Tradicional</p> <p>12,90 cada</p>
<p>Pizza Excelsior 400g.</p> <p>9,90 cada</p>	<p>Chopp Decisão 1 litro. Premium Lager</p> <p>6,99 cada</p> <p>BEBA COM MODERAÇÃO</p>	<p>Refrigerante Fruki 3 litros.</p> <p>6,99 cada</p>	<p>Coca-Cola original 2,25 litros.</p> <p>8,99 cada</p>	<p>Massa cortada com ovos Nordeste 500g.</p> <p>2,99 cada</p>
<p>Arroz parboilizado Blue Soft 5kg.</p> <p>19,90 cada</p>	<p>Pepino Da Serra Sachet 150g.</p> <p>3,99 cada</p>	<p>Choco Biscuit Bauducco 80g.</p> <p>4,99 cada</p>	<p>Calandiva ou Violeta vaso P11</p> <p>6,99 cada</p>	<p>Amaciante Comfort 1 litro.</p> <p>16,90 cada</p>

O desconto das promoções é dado diretamente no caixa. As ofertas aqui anunciadas não se aplicam para as compras online.

Segurança

Redução da criminalidade em Bento

De janeiro a setembro de 2024, foram 99,3 kg de entorpecentes apreendidos

Um levantamento feito pelo 3º Batalhão de Áreas Turísticas (3º BPAT) de Bento Gonçalves mostra uma redução dos indicadores criminais de janeiro a setembro de 2024 comparado ao mesmo período do ano passado.

Cinco tipos de crimes monitorados pelo comando do Batalhão apresentaram uma redução que varia de 27% a 86%. Entre eles estão o roubo de carga, roubo de veículo, roubo a pedestre, roubo a estabelecimento comercial e furto de veículo.

Segundo a BM, a redução criminal surge como reflexo do

aumento da produtividade do batalhão, com números que ultrapassam a marca dos 100%.

Na visão do BPAT, o tráfico de drogas interfere diretamente no aumento da criminalidade. Uma das estratégias usadas pelo comando do Batalhão, juntamente com o Comando da Corporação, que inclusive empregou Forças Tarefas no município, esteve voltada para a prisão de traficantes, resultando num aumento de 138% de prisões por tráfico. Cerca de 99,3 kg de entorpecentes foram retirados das ruas.

Segundo o tenente-coronel Flori Chesani Júnior, comandante do 3º BPAT, outro fator que contribuiu para a redução da criminalidade foi a atuação conjunta com os demais órgãos de segurança pública (Guarda Civil, Polícia Civil, SUSEPE, Secretaria Municipal de Segurança, Polícia Rodoviária Estadual e Federal).

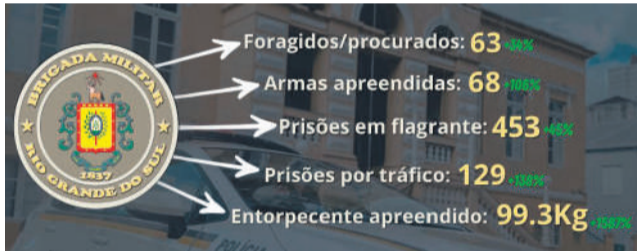

Corpo encontrado no Rio das Antas

Na manhã da última quarta-feira, 23 de outubro, por volta das 7h, equipes do Corpo de Bombeiros Militar (CBM) de Bento Gonçalves encontraram o corpo de um homem às margens da Ponte Ernesto Dornelles, no Rio das Antas. Segundo informações, se trata de Sidney Girardi, de 58 anos.

As buscas por Girardi começaram na segunda-feira, 21/10, quando familiares da vítima relataram seu desaparecimento à Delegacia de Polícia Civil. Com o uso de drones, os bombeiros localizaram o corpo, que foi entregue aos agentes da Polícia Civil. Agora, o caso será investigado.

Despedida de guarda municipal de BG

Na quarta-feira, 23/10, Bento Gonçalves se despediu do guarda civil municipal Jonas Paixão da Silveira, de 31 anos. A causa da morte não foi informada.

Segundo a Guarda Civil Municipal (GCM), Jonas era natural de Porto Alegre (onde foi sepultado) e era membro da 1ª Turma da Guarda Civil Municipal de Bento

Gonçalves, em 2019.

"Sua trajetória foi marcada pela integridade, profissionalismo e profunda devoção à sua função", disse a corporação em nota. A GCM ainda se solidarizou com a família, amigos e colegas de trabalho. A prefeitura também lamentou a morte. O cortejo do corpo foi realizado até a Pipa Pórtico.

Em 3 meses

GCM de Bento atende mais de 600 ocorrências

Em três meses, foram feitas também mais de 289 ações comunitárias com viaturas

A Guarda Civil Municipal (GCM) tem se consolidado como uma das principais forças de segurança de Bento Gonçalves. Entre os meses de julho, agosto e setembro de 2024, as equipes estiveram trabalhando no combate aos delitos. No período de três meses, a GCM recebeu 921 ligações, atendeu 648 ocorrências, realizou mais de 10 mandados de prisão e fez mais de 718 ações preventivas.

Ao longo deste período, foram feitas também mais de 289 ações comunitárias com viaturas, sendo 406 em pontos estratégicos, incluindo escolas, praças e outras localidades. Os agentes participaram também de ações de apoio ao Serviço de Atendimento Móvel de Urgência (SAMU), Corpo de Bombeiros Militar (CBM) e ao Departamento Municipal de Trânsito (DMT). A atuação também ocorreu no combate ao uso de produtos ilícitos e ações criminosas.

"A dedicação da Guarda Municipal em Bento Gonçalves realmente se destaca. O compromisso com a lei e a ordem, aliado à vigilância contínua de 24h, fortalece a confiança da comunidade no trabalho



da Guarda Municipal. A presença ativa da Guarda reflete a essência de servir e proteger, sempre zelando pelo bem-estar dos cidadãos de Bento Gonçalves", afirma o comandante da GCM, Gabriel Kellerman.

O secretário de Segurança da cidade, tenente-coronel Paulo César de Carvalho, comenta que a SEMSEG realiza um trabalho conjunto com a Brigada Militar, a Polícia Civil e a Polícia Rodoviária Federal por meio do policiamento de aproximação com a comunidade. "Entendemos que a GCM exerce funções como prevenção de crimes, controle urbano, apoio às forças de segurança e proteção de patrimônios públicos municipais", pontua.

"Levamos também em consideração a prevenção e resolução de conflitos locais, sendo que a GCM muitas vezes chega primeiro nas ocorrências de menor gravidade, como desordens públicas, perturbação do sossego, pequenos furtos, entre outros", explica o secretário.

Acidental?

Jovem é baleada na perna; caso é investigado

Ela foi levada para a UPA e depois ao Tacchini, onde passou por cirurgia; o disparo teria sido acidental

Lucas Marques

Uma jovem de 16 anos foi baleada no último domingo, 20/10, no bairro Vila Nova, em Bento Gonçalves.

O Grupamento Tático com o Apoio de Motocicleta da Guarda Civil Municipal (GCM) foi acionado, via Centro Integrado de Operações (CIOP), para atender o caso. Segundo informações, a jovem deu entrada na Unidade de Pronto Atendimento 24 Horas (UPA 24 Horas) vítima de um disparo de arma de fogo na perna.

Ao chegar ao local, a equipe

entrou em contato com a vítima e seu namorado, que também tem 16 anos. O adolescente relatou que estava em sua residência com a jovem e, ao manusear um revólver calibre .38 que tinha no local, teria disparado acidental, tendo o projétil atingindo a perna direita da adolescente.

Ela foi levada pelo pai do namorado até a UPA para o primeiro atendimento. Posteriormente, foi encaminhada para o Hospital Tacchini, onde passou por cirurgia para a retirada do projétil. Ela não corre risco de vida.

O adolescente e seu responsável foram conduzidos à Delegacia de Polícia de Pronto Atendimento (DPPA) para registro da ocorrência.

Segundo a Delegada Deise Salton Brancher, responsável pela Delegacia Especializada de Atendimento à Mulher (DEAM), o caso está sendo investigado e não há atualizações.



31º do ano

Homem é morto no bairro Municipal; Polícia Civil investiga o caso

Um homem de 35 anos, identificado como Josiel Gonçalves Moraes, foi morto a tiros na tarde de terça-feira, 22/10, em Bento Gonçalves. Segundo informações da Brigada Militar (BM), o crime ocorreu por volta das 17h25, na casa do homem, na rua Lajeadenense, bairro Municipal.

Uma equipe da Brigada foi

despachada pelo Centro Integrado de Operações (CIOP) para averiguar disparos de arma de fogo.

No local, foi localizada a vítima, que não tinha antecedentes e nem vínculo com grupos criminosos, segundo a BM. Josiel estava ferido por diversos disparos de arma de fogo.

O Serviço de Atendimento

Móvel de Urgência (SAMU) foi acionado e constatou o óbito.

O local foi isolado até a chegada da perícia. A motivação e a autoria serão investigadas pela 2ª Delegacia de Polícia Civil (2ª DP).

Este é o homicídio de número 31 na cidade em 2024. No dia 11 de outubro, havia sido registrado o último assassinato em Bento.



Tacchini Laboratório

- Coleta domiciliar;
- Exames exclusivos, como o de detecção de Alzheimer;
- Postos de coleta para clientes Tacchimed e particular no Shopping L'américa e no Mall do Novo Hospital Tacchimed.

Tacchini Laboratório

CENTRAL DE RELACIONAMENTO
(54) 3455.4333 vivo
(54) 3055.0333

Chocolate Bis Lacta
100,8g com 16un
4,99



Compre 3 unidades e ganhe **+1** selinho de desconto

***PRODUTO ACELERADOR**

*Consulte regulamento, válido para compras acima de R\$30,00.

A CADA R\$ 30 EM COMPRAS GANHE 1 SELO DE DESCONTO!

FÃS DE SELINHOS, FÃS DE DESCONTOS



CAITÁ SUPERMERCADOS

Imagens meramente ilustrativas. * Válido para compras no mesmo cupom fiscal.

Costelão de novillo jovem Best Beef kg
25,98



Ovos brancos Extra Stragliotto bandeja com 20un
7,99



Costela suína Grill Reserva kg
19,98



Seara RESERVA CARNES SELECIONADAS

Pernil suíno Reserva kg
14,99



Seara RESERVA CARNES SELECIONADAS

Fraldinha bovina Friboi kg
34,98



Só no app Esse preço

Sem App Espumante Moscatel Aurora 750ml (somente moscatel e moscatel rosé) **24,98**

No App **19,98**



Meu Caitá

Omo Sanitizante 1,6kg
19,99

Super Oferta

PREÇO ECONOMICO! **NOVO LAVAGEM PERFEITA** **RENDE 20 LAVAGENS!**



Leite condensado CCGL 395g
4,49



Super Oferta Cerveja Brahma ou Pilsen Eisenbahn 473ml **3,99**



Pão Fatiado Santa Terezinha 500g
5,99



Café Bom Jesus 500g
16,99



Coca-Cola 2,25L
8,99



Ofertas válidas dia 25/10/2024 ou enquanto durarem os estoques para Bento Gonçalves & Garibaldi. Fotos meramente ilustrativas. Proibida a venda de bebida alcoólica para menores de 18 anos.

Economia

Indústria e atacado registram o maior volume de vendas do ano em agosto

Em agosto, a indústria e o atacado gaúcho alcançaram o maior volume financeiro de vendas do ano, somando R\$ 51 bilhões e R\$ 21,2 bilhões, respectivamente



destaca-se a indústria de biodiesel, que apresentou um crescimento de 10,3% nas vendas nos últimos 12 meses (setembro de 2023 a agosto de 2024, comparado ao mesmo período anterior). Os investimentos em bens de capital – máquinas e equipamentos utilizados para substituição ou ampliação da produção – aumentaram 237,5% no mesmo período.

Divulgado na última semana, o boletim econômico da Secretaria da Fazenda, por meio da Receita Estadual, aponta a continuidade da retomada da atividade produtiva no Rio Grande do Sul após os impactos das enchentes de abril e maio. Em agosto, de acordo com os documentos fiscais analisados, a indústria e o atacado gaúcho alcançaram o maior volume financeiro de vendas do ano, somando R\$ 51 bilhões e R\$ 21,2 bilhões, respectivamente.

No setor industrial, o valor registrado em agosto representa um aumento de 3% em relação ao mês anterior. Comparado ao período das enchentes, em maio, o crescimento foi de 35%. Entre os segmentos com melhor desempenho,

Ainda na indústria, o setor de eletroeletrônicos registrou uma expansão de 9,5% nas vendas acumuladas nos últimos 12 meses, superando o desempenho médio da atividade industrial no período. As compras de insumos do segmento atingiram R\$ 7,6 bilhões, um aumento de 7,2% em comparação aos 12 meses anteriores. O crescimento mais significativo foi observado nas vendas para outros estados, que aumentaram 8,3% em relação a julho, gerando R\$ 670 milhões a mais em comercializações.

No setor de veículos, hou-

ve expansão de 6,3% nas vendas acumuladas ao longo dos últimos 12 meses, somando R\$ 32,71 bilhões em negócios no período. O maior crescimento foi registrado nas operações para outros estados brasileiros, cujo volume de vendas alcançou R\$ 1,5 bilhão – o que corresponde a 78% da produção. As exportações também se destacaram com R\$ 409 milhões comercializados em agosto, o maior volume financeiro alcançado nos últimos 12 meses.

O varejo, embora tenha apresentado um recuo das vendas em relação a julho, registrou um crescimento de 8,2% nas vendas acumuladas dos últimos 12 meses. A atividade do setor também apresentou aumento nas aquisições de mercadorias, com uma taxa de crescimento de 8,4% no mesmo período. A expansão das aquisições pode sinalizar um otimismo dos lojistas no desempenho futuro das vendas.

Limites

Caixa reduz cota de financiamento de imóveis a partir de novembro

O cliente também não poderá ter outro financiamento habitacional ativo com a Caixa

Segundo a Caixa, nos empréstimos feitos com recursos do Sistema Brasileiro de Poupança e Empréstimo (SBPE), o banco passará a financiar a compra ou a construção individual de imóveis que tenham valor de avaliação ou de compra e venda limitado a R\$ 1,5 milhão. No modelo atual, não existe limite na modalidade.

O cliente também não poderá ter outro financiamento habitacional ativo com a Caixa.

Além disso, outra mudança acontecerá nas cotas de financiamento admitidas pelo banco. A partir de novembro, a Caixa só financiará até 70% do valor do imóvel pelo Sistema de Amortização Constante (SAC). No modelo atual, válido até o final deste mês, a cota admitida é de até 80% do valor do imóvel.

Já pelo sistema Price, o banco passará a financiar até 50% do valor do imóvel. Nesse caso, a cota era de 70%.

Pelo sistema SAC, o valor total das prestações pagas vai

diminuindo ao longo do tempo, por conta da parcela decrescente de juros. Já no sistema Price, o valor total é constante durante o prazo contratado. Na prática, isso significa que os compradores precisarão dar um valor maior de entrada no imóvel.

Segundo a Caixa, a alteração nas cotas de financiamento e a limitação no valor do imóvel a R\$ 1,5 milhão não se aplicam às unidades habitacionais vinculadas a empreendimentos financiados pelo banco (Minha Casa Minha Vida, por exemplo). Nesse caso, mantêm-se as condições vigentes atualmente.

As propriedades já adquiridas também não terão as regras de financiamento alteradas. A Caixa informou que as novas medidas não terão prazo de validade, ou seja, as mudanças podem

ser permanentes.

A redução das cotas de financiamento e a limitação no valor do imóvel vêm diante da crescente demanda por imóveis no mercado brasileiro e pelo maior volume de saques da caderneta de poupança — origem dos recursos utilizados pela Caixa para os empréstimos via SBPE.

O banco concedeu, neste ano, até setembro, R\$ 175 bilhões de crédito imobiliário, o que representa um aumento de 28,6% em relação ao mesmo período de 2023. Foram 627 mil financiamentos de imóveis.

Em relação às contratações com recursos da poupança (SBPE), a Caixa apresenta uma participação de mercado de 48,3%, correspondendo a R\$ 63,5 bilhões das operações realizadas pelo banco até setembro.



MOTEL
Netuno
VINHEDOS

SELECIONA
CAMAREIRA

Turno da tarde/noite

Oferecemos:

- Salário da categoria
- Adicional de insalubridade
- Vale alimentação
- Vale transporte

Interessadas devem enviar o currículo pelo WhatsApp: 54 99903 3671

20 e 22/11

Inédito Serra Summit deverá movimentar a economia de Nova Prata

Durante três dias, entre 20 e 22 de novembro, o palco das conexões promovido pelo inédito **Serra Summit** transformará o ambiente de **Nova Prata**, na Serra Gaúcha. Em um momento de retomada da economia do Rio Grande do Sul, especialmente do turismo nesta região do Estado, é estimado que o evento injete, diretamente, em torno de **R\$ 5 milhões** na economia.

"O turismo de eventos tem como atributo uma distribuição econômica e de visitação que nem sempre conseguimos dimensionar, mas percebemos a diferença que faz a presença de convenções, feiras e eventos nas nossas cidades, pelas visitas, refeições, compras e hospedagens. No momento em que a região está se recuperando da tragédia ambiental de maio, o turismo é uma forma de respondermos com vigor na retomada", diz a diretora executiva da Associação de Turismo da Serra Nordeste (Atuaserra), Bia Paulus.

São esperados durante o Serra Summit pelo menos 6 mil pessoas no público que acompanhará **mais de 40 palestras**, painéis e workshops que ocorrerão na sede do Grêmio Pratense ou, como será conhecido durante o evento, o Espaço Serra Summit. Mas o encontro vai além. Serão promovidos eventos paralelos, como **Serra Summit Cidades**, no auditório do Centro Empresarial, que tem como objetivo gerar networking entre o poder público e quem está desenvolvendo soluções para as cidades do futuro,



O ator Nelson Freitas e o empresário Caito Maia são algumas das atrações confirmadas.

mais sustentáveis e dinâmicas, e o Projeto Conectando Gerações, no ginásio do Colégio Tiradentes, para promover a construção colaborativa não apenas com os estudantes locais, mas também com outras gerações de um município mobilizado pelas inovações.

"É que, bem além dos palcos do Serra Summit, quem trouxe a sua startup, o seu produto ou vier para a Serra disposto a encontrar soluções, terá em Nova Prata terreno muito fértil", antecipa Marly Petrykowski, diretora da Plena Gestão de Eventos, realizadora do Serra Summit. O município com pouco mais de 25 mil habitantes tem um dos **10 maiores PIBs da Serra Gaúcha** e é expoente no polo de maior modernidade do setor metal-mecânico e de borrachas do Rio Grande do Sul. Nova Prata figura, em 2024, entre os 30 maiores municípios exportadores gaúchos. Boa parte é resultado justamente da revolução dos processos industriais promovidos nesta localidade.

EVENTO

A programação iniciará no começo da noite de quarta, 20 de novembro, com a palestra "Como fazer a gestão de nossas emoções", do ator e produtor **Nelson Freitas**. Na quinta, quando a temática do evento será gestão e estratégias de negócios, o fundador da Chilli Beans e jurado do Shark Tank Brasil, **Caito Maia**, será um dos palestrantes, com o tema "Se parar, o sangue esfria". E na sexta, após as palestras, painéis e workshops, que têm a temática do marketing, inovação e vendas digitais, a banda Acústicos e Valvulados fará o show de encerramento.

A programação completa do evento pode ser conferida através do QR Code – assim como adquirir o ingresso:



UNIÃO COM O TURISMO

Nova Prata fica ao lado de Vila Flores e Veranópolis, com distâncias que não passam de 20 quilômetros entre uma localidade e outra, no Roteiro Termas e Longevidade. São atrações o Parque de Águas Termais Caldas de Prata e a Cascata da Usina, ou ainda, impossível não se encantar com a vista da Serra no Mirante de Nova Prata.

Saúde

Em 2024, Bento tem mais de 230 casos de sífilis

No último sábado, 19/10, a prefeitura de Bento Gonçalves realizou ação do Dia de Combate à Sífilis e à Sífilis Congênita. Foram realizados 65 testes rápidos, que ajudam na identificação desta doença e de outras como HIV, hepatite B e C, além da entrega de material que explica a doença, formas de contaminação e o tratamento.

A sífilis é uma doença infecciosa causada por uma bactéria chamada *Treponema pallidum*. Ela pode ser transmitida através das relações sexuais sem camisinha, transfusão de sangue, contato com sangue contaminado e também para o bebê durante a gestação e o parto. Na gestação, a doença pode causar aborto, parto prematuro, má formação fetal, cegueira, surdez, deficiência mental e/ou morte do bebê.

Segundo a Vigilância Epidemiológica de Bento Gonçalves, até

setembro, 231 casos haviam sido notificados na cidade. Em 2023, o número foi de 331 casos. Entre 2010 e 2023, o município registrou 3.416 casos de sífilis. As gestantes com sífilis somam 568 casos, correspondendo 16,6% das notificações no período de 13 anos. Na razão entre os gêneros, ainda é registrado um maior número entre as mulheres, somando 1.990 casos, correspondendo a 58%.

Além da ação do último sábado, as unidades de saúde da cidade, incluindo o SAE/CTA, oferecem os testes rápidos de HIV, Sífilis, Hepatite B e C diariamente. O tratamento da sífilis, a penicilina benzatina (benzetacil), também é disponibilizado pelo Sistema Único de Saúde (SUS). Da mesma forma, os preservativos masculino e feminino estão disponíveis para a população na rede municipal de saúde de forma gratuita.

Na palma da mão

Ações básicas de salvamento no YouTube

Em situações de emergência e acidentes, o tempo é aliado na hora de salvar a vida de alguém. Pensando nisso e para que as pessoas conheçam ações básicas de salvamento, o YouTube fixou novas seções de informações de primeiros socorros no topo dos resultados da pesquisa - inclusive com conteúdos do Ministério da Saúde.

As seções aparecerão com destaque para uma variedade de tópicos de emergência, entre eles:

- Reanimação Cardiopulmonar;
- Engasgo/Manobra de Heimlich;
- Sangramento;
- Ataque cardíaco;
- Acidente Vascular Cerebral;
- Picada de cobra;
- Envenenamento.

“Os primeiros-socorros em situações de urgência ou de um incidente de saúde ou de natureza clínica, cirúrgica, traumática ou psiquiátrica, evitam o agravamento da

condição de uma vítima. Por isso, o conhecimento sobre esse tipo de atendimento numa plataforma tão gigante, como é o YouTube, é fundamental”, destacou a ministra da Saúde, Nisia Trindade.

A ministra reforçou que no campo dos primeiros-socorros é importante que todas as pessoas conheçam o trabalho do SAMU 192. “Este é um dos programas mais queridos da nossa população. Estamos investindo muito e nossa meta, até o final de 2026, é que 100% da população tenha cobertura do serviço, que é gratuito 24h por dia e pode ser acessado pelo número 192”, acrescentou.

Acesse o QR Code:



SES RS

Recursos em Garibaldi

O governo do Rio Grande do Sul, por meio da Secretaria da Saúde (SES), repassará cerca de R\$ 1,4 milhão para o Hospital Beneficente São Pedro, de Garibaldi, na Serra Gaúcha. O recurso é proveniente do Programa Avançar, que qualifica a rede hospitalar gaúcha com o investimento em obras e compra de equipamentos.

Foram assinados na última quinta-feira, 17/10, dois convênios com a entidade. O primeiro, no valor de R\$ 536.581,12, tem como objeto a reforma de uma área de 532 metros quadrados, que atualmente abriga salas administrativas, para converter na recepção do novo centro cirúrgico, centro de hemodinâmica e endoscopia. Já o segundo, de R\$ 862.829,20, objetiva a compra de móveis para as novas áreas do hospital, incluindo 22 camas hospitalares elétricas. No total, o investimento do Estado é de R\$ 1.399.410,32.

O Hospital Beneficente São Pedro atende a população de 45 municípios, a maioria da Serra Gaúcha, contando com 85 leitos, sendo 51 pelo Sistema Único de Saúde (SUS).

Sem vacina?

O Ministério da Saúde negou, na quarta-feira, 23/10, que o país passa por falta generalizada de vacinas. Em nota, a pasta cita que houve “desabastecimento momentâneo” de imunizantes contra a COVID-19 no país no período de 16 de outubro, data de vencimento das doses em questão, e 22 de outubro.

“Além disso, já está em execução uma nova compra de 69 milhões de doses que garantirá o abastecimento de vacinas pelos próximos dois anos”, informou a nota.

Em setembro, uma pesquisa divulgada pela Confederação Nacional de Municípios (CNM) revelou que mais de 1,5 mil municípios brasileiros relatam falta de vacinas, sobretudo doses pediátricas. Entre os principais insumos sem estoque, segundo a pesquisa, estão imunizantes contra a varicela e a COVID-19, além da vacina meningocócica C.

A prevenção ao câncer de intestino e os direitos dos pacientes

Segundo o INCA, o câncer de intestino é uma das principais causas de morte no país; a isenção do Imposto de Renda é um direito



Freepik

É necessária a conscientização sobre o câncer de intestino, também conhecido como câncer colorretal. Esse tipo de neoplasia está entre os mais frequentes no Brasil e, segundo o Instituto Nacional do Câncer (INCA), é uma das principais causas de morte por essa doença no país. Para muitos, o diagnóstico dessa patologia significa mudanças drásticas no estilo de vida, tratamentos intensivos e um impacto emocional significativo. Além disso, existem importantes direitos que podem aliviar o fardo financeiro enfrentado por quem passa por essa jornada, e a prevenção ainda é a melhor arma contra esse tipo de enfermidade.

FATORES DE RISCO E A IMPORTÂNCIA DA PREVENÇÃO

Em entrevista, o Dr. Eduardo Santiago, cirurgião do aparelho digestivo, ressalta os principais fatores de risco do câncer de intestino.

“A idade é um dos principais, sendo que a partir dos 45 anos a incidência aumenta. Histórico familiar, doenças inflamatórias intestinais e síndromes hereditárias também estão entre os fatores, assim como hábitos alimentares inadequados, sedentarismo e consumo excessivo de álcool”, explica.

A campanha Setembro Verde, realizada anualmente, de acordo com o especialista, busca justamente sensibilizar a população para esses fatores e para a importância do diagnóstico precoce. O endoscopista explica que a colonoscopia é o exame padrão-ouro para detecção precoce do câncer de intestino, recomendada a partir dos 45 anos, mesmo em pacientes assintomáticos. “É um exame seguro e feito com sedação. Muitos têm medo, mas a colonoscopia não é dolorosa, e sua realização pode prevenir casos avançados da doença”, pontua.

O especialista destaca, ainda, que a prevenção é o melhor caminho, já que, quando os sintomas

aparecem, a doença geralmente já está em estágio avançado.

DIREITOS FISCAIS DOS PACIENTES COM CÂNCER

A prevenção é crucial, mas para quem enfrenta o câncer de intestino, há direitos legais que podem aliviar o impacto financeiro. Conforme a Lei 7.713/1988, pacientes com diagnóstico de neoplasia tem direito à isenção do Imposto de Renda. Essa desoneração abrange não só os que estão em tratamento, mas também aqueles que já se curaram da doença, como explica o advogado Fabrício Klein.

“Mesmo pacientes em remissão, ou seja, que não apresentam mais a patologia ativa, podem solicitar a isenção, conforme decidido pelo STJ. O importante é comprovar o diagnóstico por meio de exames, sendo ilegal a exigência de laudo médico oficial para conceder a isenção”, explica.

Além disso, como destaca o advogado tributarista, também há a possibilidade de restituir o imposto pago nos últimos cinco anos, desde que o diagnóstico de câncer tenha sido devidamente comprovado. “Esse é um direito importante, que muitas vezes é desconhecido pelos pacientes e seus familiares”, comenta.

“A informação sobre esses benefícios precisa ser mais disseminada, para que aqueles que enfrentam ou enfrentaram o câncer possam buscar a justiça fiscal e ter mais qualidade de vida”, pontua.

CONSCIENTIZAÇÃO

A campanha Setembro Verde

Entre os principais sintomas de **câncer colorretal** estão sangramentos ao evacuar, dor abdominal, mudança do hábito intestinal (intestino que naturalmente é preso começa a ficar solto ou vice-versa), fezes mais finas que o normal. Anemia sem uma causa aparente também pode estar relacionada a tumores de intestino.

De 2023 a 2025, o Instituto Nacional do Câncer (INCA) estima que o Brasil registrará 45.630 casos de câncer colorretal. É um risco aproximado de 21,10 casos por 100 mil habitantes — desse total, 21.970 casos entre os homens e 23.660 casos entre as mulheres.

não se limita à prevenção, mas também à luta pelo acesso aos direitos dos pacientes.

Como enfatiza Dr. Santiago, “precisamos não só falar sobre a importância da colonoscopia e de outros exames preventivos, mas também garantir que aqueles que já foram diagnosticados saibam dos direitos que a legislação oferece para amenizar o impacto financeiro”.

Em resumo, a prevenção através de exames como a colonoscopia, que é essencial, e o conhecimento sobre benefícios como a isenção do Imposto de Renda podem fazer uma grande diferença na vida de quem já enfrentou ou está enfrentando essa luta.

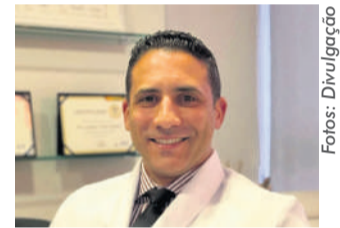

Cirurgião do aparelho digestivo Dr. Eduardo Santiago.



Advogado tributarista Fabrício Klein.

Fotos: Divulgação

Salvam vidas

Estratégias e ações da Secretaria da Saúde reforçam vacinação no Estado

Ao longo de anos, com as vacinas foi possível a erradicação ou diminuição da incidência de várias doenças graves

O Dia Nacional da Vacinação, comemorado no último dia 17 de outubro, é uma data com a finalidade de ressaltar a importância das vacinas no controle e prevenção de doenças. Ao longo de anos, com elas foi possível a erradicação ou diminuição da incidência de várias doenças graves, como varicela, caxumba, gripe, poliomielite, rubéola e sarampo. Entre as ações desenvolvidas para continuar qualificando essa estratégia, a Secretaria Estadual da Saúde (SES)

realizou neste ano a inauguração de uma nova central estadual de armazenamento de vacinas. Além disso, em dezembro, haverá uma premiação às cidades com maiores coberturas vacinais contra o HPV.

Segundo a diretora do Centro Estadual de Vigilância em Saúde, Tani Ranieri, a iniciativa visa estimular a população a se imunizar, ampliando a cobertura vacinal e a proteção contra diversas doenças e suas complicações. “No Rio Grande do Sul, assim como em todo o país, vem diminuindo a adesão da população às vacinas que compõem os calendários vacinais, além das vacinas ofertadas em estratégias de campanhas nacionais de vacinação, como a da influenza. Com as baixas coberturas vacinais, é fundamental estimular as pessoas a se vacinarem. A vacina é segura e eficaz”, afirmou.

PROGRAMA IMUNIZA

O governo do Rio Grande do Sul, por meio das Secretarias Estaduais de Saúde e da Educação, busca fortalecer as ações que integram as duas áreas no enfrentamento das vulnerabilidades. Para dar materialidade a esta parceria, foi implantado neste ano o Programa Imuniza Escola RS, com objetivo de resgatar as altas coberturas vacinais de crianças e adolescentes, sensibilizando e mobilizando escolas e equipes de saúde para promover a vacinação. A primeira etapa do programa envolve a vacinação contra o HPV. Essa vacina está disponível no Sistema Único de Saúde (SUS) para meninas e meninos de 9 a 14 anos, em dose única.

O vírus leva o nome da sigla em inglês para Papilomavírus Humano, que está associado ao desenvolvimento da quase tota-

lidade dos cânceres de colo de útero, bem como a diversos outros tumores em homens e mulheres.

Com anúncio previsto para dezembro, a Secretaria da Saúde institui um prêmio que dará até R\$ 100 mil aos municípios com maiores índices de vacinação. A ordem de classificação dos municípios considerará a quantidade de vacinados entre 1º de janeiro até 30 de novembro deste ano. Para receber a premiação, os municípios devem apresentar uma cobertura vacinal igual ou superior a 80%.

CALENDRÁRIOS

De acordo com a SES, é importante que as pessoas atualizem a caderneta de vacinação, recebendo, conforme a idade, todas as vacinas que fazem parte dos Calendários Nacionais de Vacinação definidos pelo Ministério da Saúde.

“Na hora de se vacinar, é im-



Agência Brasil

portante que as pessoas levem a caderneta junto, para que seja feita uma revisão e a atualização dos esquemas vacinais. Queremos intensificar a adesão para todas as vacinas disponíveis. A vacinação elimina ou reduz drasticamente o risco de adoecimento ou de manifestações graves, que podem levar à internação e até mesmo ao óbito”, destacou Tani.

“A proteção não é só individual, mas também coletiva. A vacina

tem como principal função gerar imunidade, contribuindo diretamente para o controle e eliminação de doenças provocadas por vírus ou bactérias. Quanto mais pessoas estão vacinadas, menor é a ocorrência de novos casos”, acrescentou.

Os calendários vacinais dos diferentes ciclos de vida contemplam 27 vacinas que protegem o indivíduo contra várias doenças, desde o nascimento.

Novo olhar

Literatura por meio de jogos criados no IFRS

A turma do quinto semestre do curso de Letras do Instituto Federal do Rio Grande do Sul (IFRS) Campus Bento Gonçalves, na disciplina de Laboratório de Ensino – Literatura no Ensino Médio, foi instigada a criar jogos e materiais concretos para uso em sala de aula. A atividade foi desenvolvida a partir de reflexões acerca de possíveis práticas a serem utilizadas para contribuir com a aprendizagem de estudantes com dificuldades.

A ideia era que estudantes do curso se valessem da estrutura disponibilizada no Campus Bento Gonçalves no espaço maker PIPA IFmakeRS, onde é possível criar materiais com uso de impressoras 3D e máquina de corte a laser.

O professor da disciplina, Maiquel Röhrig, levou os alunos a conhecer o local e entender as possibilidades criativas. A tur-

ma montou, coletivamente, um quebra-cabeça literário, discutiu possibilidades e, depois, recebeu o desafio: criar algo que fosse ao mesmo tempo divertido, facilitasse a memorização de conteúdos e estimulasse o desenvolvimento de habilidades, de acordo com as diretrizes norteadoras da Base Nacional Comum Curricular (BNCC).

Diferentes jogos e materiais foram criados. Eles poderão ser utilizados pelos(as) estudantes nas práticas de seus estágios e em sua vida profissional como professores(as) de Literatura. Os estudantes que participaram são: Aiane Milene Canossa, Andressa Trilha dos Santos, Daiana Dal Ponte, Iago Spellmeier Zuchi, Larissa Roque Zeni, Liélen Caroline Rodrigues De Freitas, Marianna Marcelle Fagundes Dos Santos Evaldt, Mateus Daniel Tasca Casagrande e Matheus Bordignon.



Mochila Solidária

Projeto busca doações de materiais escolares

Para o grupo, mesmo que o acesso à educação pública seja gratuito, muitas crianças não tem acesso aos materiais mais simples

Lucas Marques

Um grupo de estudantes da área de Administração da Universidade de Caxias do Sul (UCS) se reuniu para fazer a diferença. Eles criaram o projeto social “Mochila Solidária”, que tem por objetivo apoiar crianças em situação de vulnerabilidade financeira.

O grupo está arrecadando recursos para adquirir materiais escolares, a fim de destinar para estudantes de escola pública do bairro Fátima, em Bento. Segundo os jovens, “cerca de 30% dos seus 550 alunos vêm de famílias em situação de vulnerabilidade financeira. Além disso, a proximidade entre a escola com os integrantes do projeto facilitou o acompanhamento e identificação das necessidades reais dos alunos. Nosso objetivo é garantir que esses jovens tenham acesso a materiais escolares básicos para que possam ter uma educação de qualidade e igualitária”.



Para o grupo, mesmo que o acesso à educação pública seja gratuito, muitas crianças não tem acesso aos materiais mais simples, como cadernos e lápis. “O projeto está alinhado com o Objetivo de Desenvolvimento Sustentável (ODS) número 4, que visa garantir educação de qualidade para todos. Nossa ideia, também, após a entrega dos materiais, é ministrar uma palestra de incentivo para esses alunos, motivando-os a continuar estudando e mostrando a importância da educação para o futuro deles. Queremos fazer a diferença, fortalecendo o compromisso social e a cidadania entre os envolvidos, e proporcionar às crianças uma oportunidade justa de educação”, afirmam.

A arrecadação segue até o dia 25 de novembro.

Detalhes de como doar podem ser conferidos no perfil no Instagram: @pmochilasolidaria.

Até 10/11

Inscrições para novos alunos de Bento

As inscrições para novos alunos da Educação Infantil e do Ensino Fundamental para a rede municipal de ensino de Bento Gonçalves iniciaram na quarta-feira, dia 23 de outubro, e irão finalizar dia 10 de novembro (às 23 horas, 59 minutos e 59 segundos), ficando estabelecido como a primeira etapa de solicitação de vagas.

A inscrição é realizada exclusivamente pela internet, preferencialmente por meio de computadores ou notebook.

Acesse o QR Code abaixo para mais informações:



Na inscrição, é necessário que a família anexe a documentação exigida no edital, respeitando o zoneamento dos alunos.

CONFIRA O PASSO A PASSO

- Acessar o site;

- Ao abrir o link, o primeiro passo é a identificação do responsável pelo mesmo e em seguida do aluno. É obrigatório colocar o Cadastro de Pessoa Física (CPF) do aluno e preencher todos os campos solicitados;

- O próximo passo é informar endereço de residência da família, que automaticamente informará a escola de zoneamento;

- Ao finalizar as informações solicitadas e confirmar a inscrição, será emitido relatório da inscrição com número de protocolo, data e horário.

REMATRÍCULAS

Os pais ou responsáveis devem ficar atentos ao período de matrículas para atualização de documentos. Todas essas informações serão repassadas pela escola que o aluno está frequentando.

PODCAST

A partir da última semana de outubro, a comunidade poderá acompanhar o SMEDCast, programa que contém episódios em áudio sobre os projetos norteadores dos educandários da rede pública de ensino de Bento Gonçalves pela secretaria de Educação, Adriane Zorzi, e pela coordenadora pedagógica da SMED, Adriana Razia.

O SMEDCast traz um formato de bate-papo com perguntas e resposta sobre o percurso pedagógico de construção de ações e atividades das escolas que se engajaram em promover boas práticas para um futuro mais sustentável.

O projeto busca auxiliar na difusão dos saberes e fazeres das boas práticas pedagógicas exercidas ao longo do ano escolar.

✓ No dia 23 de outubro, voluntários do Projeto COMpaixão realizaram a entrega de doações arrecadadas durante o Passeio Ciclístico, promovido pelo Campus Bento Gonçalves do IFRS. As doações, compostas principalmente por alimentos, foram destinadas a duas instituições de

caridade em Bento Gonçalves que atendem pessoas em situação de vulnerabilidade social.

As doações foram divididas entre a Casa Pão dos Pobres e o Lar da Caridade. Na Casa Pão dos Pobres, os alimentos não perecíveis são utilizados para a montagem de cestas básicas, que são distribuídas

nas sextas-feiras aos indivíduos cadastrados. O trabalho é conduzido por Irmãs Religiosas da Congregação das Irmãs Pastorinhas, juntamente com o apoio de voluntários. Já no Lar da Caridade, as doações contribuem para a oferta de almoço diário, também organizado por uma equipe de voluntários.

“Os organizadores do Passeio Ciclístico e os voluntários do Projeto COMpaixão expressam agradecimentos a todos os participantes que contribuíram com suas doações, reforçando o compromisso do Campus com a solidariedade e o apoio à comunidade local”, afirmaram.



Divulgação/IFRS Bento



A harmonia perfeita entre natureza, segurança e lar.

Jardim Franca

LOTEAMENTO



www.faurbanizadora.com.br

Plantando o Futuro

Para complementar as ações do pré-lançamento do **Loteamento Jardim Franca**, a **FA Urbanizadora** promoveu a atividade “Plantando o Futuro”. O intuito foi promover a conscientização sobre a importância das árvores na preservação do meio ambiente e no combate às mudanças climáticas. Durante o evento, mais de 100 estudantes dos colégios Medianeira e Aparecida, de Bento Gonçalves, tiveram a oportunidade de aprender sobre o ciclo de vida das árvores, a importância da biodiversidade e o papel das araucárias como espécies nativas e de grande valor ecológico.

Os alunos foram orientados pela bióloga da empresa, Ketlin Anderle, que explicou as técnicas de plantio e os cuidados necessários para garantir o desenvolvimento saudável das mudas. “Essa ação é uma ótima oportunidade para ensinar às novas gerações a importância de cuidar do nosso planeta e preservar a natureza”, destacou.

A escolha da araucária, árvore imponente e símbolo da fauna e flora do Rio Grande do Sul, reforça o compromisso da comunidade em promover a sustentabilidade e o respeito ao meio ambiente. O evento se deu em comemoração ao Dia da Árvore (21 de setembro) e também fez parte das inúmeras ações



Divulgação

de capacitação e palestras que a FA Urbanizadora está promovendo.

O **Loteamento Jardim Franca** está localizado no bairro Cruzeiro, em Bento Gonçalves. Entre em contato com a FA Urbanizadora pelo telefone **(54) 3055-4040** e siga no Instagram **@faurbanizadora**.



O Hospital do Dente de Bento Gonçalves está fazendo aniversário

Em novembro, celebramos milhares de histórias de sucesso e sorrisos transformados.

Vem **transformar** o seu também!



Clínica destaque em **Implantes Dentários**



R. Gen. Gomes Carneiro, 130 - Centro
Bento Gonçalves  (54) 99292.4545

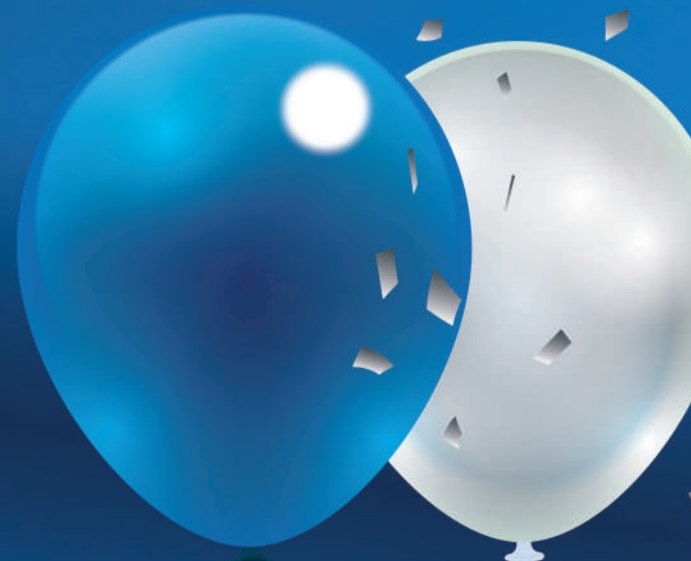

CINEX
www.cinex.com.br

HOURIVES
CASA DOS REPAROS
Rua Guilherme Fasolo, 172,
Bairro Maria Goretti
(ao lado do Frigorífico Aida)
(54) 3453 6336

FARMÁCIA SÃO JOSÉ
Matriz: (54) 3453 6516
Rua Caxias do Sul, 527, Glória
Filial 1: (54) 3453 1713
Rua Marcos Valduga, 232,
Santa Helena
Filial 2: (54) 3453 6161
Rua Carlos Cembranel, 28,
Santa Marta

HAVANA SMOKE MORE
(54) 3055 4744
Rua Marechal Deodoro, 238,
Shopping Bento, sala 46,
Bento Gonçalves

OSWALDO CRUZ
LABORATÓRIO
54 3451 2599
Rua General Osório, 309,
sala 302, BG, RS

AGRO PET DOS ANJOS
AGROPECUÁRIA E PET SHOP
54 3453 3789
Rua Nelson Carraro, 440
Sala 01 | Bento Gonçalves | RS
lucianogdosanjos@gmail.com

Mecânica Automotiva
Multimarcas
ALMEC
54 3454 5876 | 98445 0713
autitecmultimarcas@hotmail.com
Rua Florianópolis, 155
Botafogo | Bento Gonçalves

São Francisco
CENTRO VETERINÁRIO
(54) 2621 5913 • 99926 2392
Rua Victório Carraro, 1031,
Santa Marta - Bento Gonçalves
cvsfranciscodesaiss@hotmail.com

Fraporti Imóveis CRECI/24-163-J
(54) 98114 8872
www.fraportimoveis.com.br
Rua Naracy J. Torresan, 09,
sala 05, bairro Maria Goretti

COPENHAGUE
Educação

Residencial conta com:
- Acabamento de alto padrão
- Salão de festas
- Espaço kids
- Academia
- Coworking
- Espaço pet
- Elevador

Opções de apartamentos com:
- 2 e 3 dormitórios
- 1, 2 ou 3 suítes
- Terraço privativo
- Medidas entre 93 e 188 m² privativos
- Sacada aberta no living e suíte

Entrada parcelada
Consulte valores e condições especiais
R1-93.951

EM CONSTRUÇÃO NO HUMAITÁ

ÚLTIMAS UNIDADES

— Fruteira —
São Roque

A sua fruteira!

(54) 3451-1370
(54) 3452-1939

ABERTA TODOS OS DIAS SEM FECHAR AO MEIO-DIA

**Av. São Roque, 455 - Bairro Universitário
Bento Gonçalves**

— Fruteira —
São Roque

ABERTA TODOS OS DIAS SEM FECHAR AO MEIO-DIA

Av. São Roque, 455 - Bairro Universitário - Bento Gonçalves

Mercado da Fruta
Mais de 50 itens a preço único.
3453 1815 | 3454 2016
Rua Dante Larentis, 61
Cidade Alta - Bento Gonçalves

MERCADO NICHETTI

SANTA MARTA:
Rua Carlos Ranzi, 230, 54 3453 7911
BOTAFOGO:
Rua Fortaleza, 291, 54 3453 2208
SÃO FRANCISCO:
Rua Garibaldi, 431, 54 3454 2273

3G EXTINTORES

Três G do Brasil Extintores Ltda
www.tresgextintores.com.br
comercial@3gextintores.com.br
(54) 3451 6699

GREPAR
Sua parte do seu lar
54 3449 2466
Loja 1- Bairro Progresso
Loja 2- Av. Osvaldo Aranha
Loja 3- Centro
Loja 4- Bairro Jardim Glória
Loja 5- Bairro São Roque
Loja 6- Bairro Botafogo

MOTORCRAFT
MECÂNICA GERAL
TRANSMISSÕES
BOSCH Service
54 3701 0111 | 54 99633 1533
Rua Carlos Gomes, 445,
Bairro São Roque, BG

PROJETO

EXECUÇÃO

Construtora Zanoito
RUA FORTALEZA, 138- BAIRRO BOTAFOGO
(54) 3452-0506

— VENDA

Apartamento Amplo com 79,73m² de Área Privativa

2 dormitórios
Banheiro social e auxiliar
Semimobiliado
Vaga de estacionamento

Localizado no bairro Borgo, a poucos minutos do centro.

Valor R\$ 340.000
54 3701 4743
54 3452 2612

Olipar Imóveis
www.oliparimoveis.com.br

Olipar Imóveis
Consultoria Imobiliária
CRECI: 37.480
CRECI: 8.484

BALANÇOS PATRIMONIAIS, EDITAIS E ASSEMBLEIAS: FAÇA SUAS PUBLICAÇÕES LEGAIS NO JORNAL SERRANOSSA, IMPRESSO E DIGITAL*

O MELHOR PREÇO DO SUL DO BRASIL!

*PUBLICAÇÃO COM CERTIFICAÇÃO DIGITAL

MUNICÍPIO DE SANTA TEREZA

PREGÃO PRESENCIAL 56/2024 –
Edital de Pregão Presencial para fabricação e montagem de mobiliário planejado para UBS e Fisioterapia. Data de abertura: 05/11/2024 às 09:00 horas
EDITAL DE PROCESSO SELETIVO Nº 006/2024 –
Edital de Processo Seletivo para contratação por tempo determinado de 01 (um) motorista. Inscrições de 28/10/2024 à 05/11/2024.
Santa Tereza/RS, 25 de outubro de 2024
Gisele Caumo
Prefeita Municipal

BENTO & REGIÃO
CONVENTION & VISITORS BUREAU

EDITAL DE CONVOCAÇÃO PARA A ASSEMBLEIA GERAL ORDINÁRIA

A ASSOCIAÇÃO BENTO e REGIÃO CONVENTION & VISITORS BUREAU por intermédio de sua Diretoria Executiva, devidamente, representada por sua PRESIDENTE Sra. ANDRÉIA PILÃO ZOGBI no uso de suas atribuições do Estatuto Social, inteligência dos artigos 29º, 30º inciso II, parágrafos primeiro, segundo e terceiro inciso I, 34º inciso I, letra “C”, 35º inciso III, 39º incisos II, IV, V, VIII e XXV, CONVOCA TODOS(AS) OS(AS) ASSOCIADOS(AS) que estejam em dia com suas obrigações legais, para a **ASSEMBLEIA GERAL ORDINÁRIA**, que acontecerá no **dia 21 de novembro de 2024**, presencialmente*, no **DALL'ONDER GRANDE HOTEL**, localizado na Rua Rua Herny Hugo Dreher, 197, Planalto, Bento Gonçalves, RS, CEP 95.703200. **A primeira chamada será às 8h e em segunda e última chamada às 8h30min**, na mesma data e local, a assembleia convocada na presença mínima do primeiro número inteiro subsequente à metade do quadro social e, se até a hora marcada não houver número legal mínimo de associados, será instaurada 30 (trinta) minutos depois, em segunda convocação, com qualquer número de Associados(as) quietes presentes, deliberando pela maioria simples dos(as) Associados(as) presentes na Assembleia Ordinária, especialmente, convocada para o fim de **ORDEM DO DIA**:

1. APRESENTAR AS AÇÕES REALIZADAS DURANTE O EXERCÍCIO DO ANO DE 2024.
2. EXAMINAR, DISCUTIR E VOTAR A PREVISÃO ORÇAMENTÁRIA E O PROGRAMA DE TRABALHO PARA O EXERCÍCIO DO ANO DE 2025.
3. ASSUNTOS GERAIS.

Bento Gonçalves, RS, 25 de outubro de 2024
ANDRÉIA PILÃO ZOGBI
Presidente
Confirme a presença: no e-mail “administrativo@bentoconvention.com.br”; ou telefone/ WhatsApp nº (54) 99178-3120.

G'Dom MALHAS
CONTRATA:

- COSTUREIRA MÁQUINA INDUSTRIAL
- REVISOR
- CORTADOR DE ROUPAS
- VENDEDORA DE LOJA

Rua Tietê, 568, bairro Imigrante, ou enviar currículo para o e-mail pessoal@gdom.com.br ou pelo WhatsApp 54 99943 0355

Advogadas

Fabiana M. Benedet OAB-RS 62.047
Simone M. Lunelli OAB-RS 61.068

Divórcios | indenizações | inventários | regularização de imóveis | testamentos
auxílio-doença | processos trabalhistas | aposentadorias e revisões

Rua Mal. Deodoro, 230, sala 503, Torre Wall Street Business Center
Entrada pelo Shopping Bento, Centro, Bento Gonçalves, RS
54 3055 3939 | 99605 8676 | 99957 8733

Publicações Legais



MUNICÍPIO DE SANTA TEREZA

Resumo de Contratos:

Contrato nº 242/2024 – Dispensa de Licitação nº 178/2024- fornecimento e manutenção mensal de software e fornecimento de equipamentos e material, para automatização de sistema de coleta das leituras e emissão das faturas de água, da rede municipal de abastecimento. ENCANTADO SOLUÇÕES TECNOLÓGICAS LTDA. Valor Total: R\$ 26.920,00.

Contrato nº 243/2024 – Dispensa de Licitação nº 179/2024- aquisição de aparelhos celulares para uso da Secretaria de Saúde e Vigilância Sanitária. LSB COMÉRCIO DE CELULARES LTDA. Valor Total: 5.888,00.

Contrato nº 244/2024 – Dispensa de Licitação nº 180/2024- Contratação de empresa especializada para a realização do Campeonato Municipal de Futsal 2024, nas categorias Masculino, Força Livre e Veterano e o Campeonato Regional de Futsal Feminino. LIGA REGIONAL DE ESPORTES. Valor Total: R\$ 30.000,00

Resumo das Atas de Registro de Preços:

Ata de Registro de Preços nº 029/2024 – Pregão Presencial nº 053/2024 - registro de preços para fornecimento de materiais de materiais e equipamentos de fisioterapia. PROMEDI DISTRIBUIDORA DE PRODUTOS HOSPITALARES LTDA. Valor Total: R\$ 23.058,93.

Ata de Registro de Preços nº 030/2024 – Pregão Presencial nº 054/2024 - registro de preços para fornecimento de brita. VALLY TRANSPORTES E MATERIAIS LTDA. Valor Total: R\$ 1.084.000,00, SIMONAGGIO & CIA LTDA. Valor Total: R\$ 818.000,00.

Resumo Termos Aditivos:

Termo Aditivo nº 008/2024 – Referente ao Contrato nº 73/2021 - GENTE SEGURADORA SA. Fica acrescido a importância de R\$ 1.091,88 reais, referente ao seguro da Fiat Toro, lotada na Secretaria de Saúde.

Termo Aditivo nº 001/2024 – Referente ao Contrato nº 219/2023 - CENTRO VERANENSE DE DIAGNOSTICOS LTDA. Fica acrescido o valor de 4,24%, perfazendo uma estimativa total no valor de R\$ 29.446,20. Prazo de mais 12 (doze) meses, a contar de 25/07/2024.

Termo Aditivo nº 001/2024 – Referente ao Contrato nº 269/2023 - ESCAVAÇÕES FRARE LTDA. Prazo de mais 12 (doze) meses, a contar de 19/10/2024.

Termo Aditivo nº 002/2024 – Referente ao Contrato nº 133/2022 - 2G SERVIÇOS TECNICOS LTDA. Fica acrescido o valor de R\$ 43.180,00, referente ao acréscimo de 25% as horas do contrato.

Santa Tereza/RS, 25 de outubro de 2024

Gisele Caumo

Prefeita Municipal

Bento Gonçalves

Mais de 30 mil pessoas na Feira do Livro

Cerca de oito mil livros foram vendidos, segundo a prefeitura municipal

Lucas Marques

A 39ª Feira do Livro de Bento Gonçalves foi encerrada no último domingo, 20/10. Após 12 dias de atrações envolvendo literatura, arte e música, a Feira reuniu cerca de 30 mil pessoas, segundo a prefeitura municipal. Neste ano, o evento proporcionou para a comunidade 140 atividades multiculturais por meio do tema “Histórias que todos contam”.

Uma das atividades que criou vínculos de incentivo à leitura foi o ‘Escritor na Escola’, que contemplou mais de 10 mil alunos com a presença de 35 autores em escolas ou na Via Del Vino. A escritora Elaine Cavion, autora de livros como “O colecionador de águas” e “O mestre dos guarda-chuvas”, esteve pela segunda vez participando. Para ela, a atividade é fundamental. “O aluno olha o livro, lê, mas a presença do autor reforça o vínculo afetivo que a criança vai ter com o livro e a leitura. Culmina um trabalho que a escola realiza com a leitura”, disse.

Mais de oito mil livros foram vendidos, sendo os mais procurados os novos livros do Escritor Homenageado, Ismael Sebben, “O cemitério de vagões e outros con-



Fotos: Prefeitura Bento

tos”, e o da poeta Sabrina Dalbello, “O nome dela não importa”. Já do patrono Eliandro Rocha, o título mais vendido foi “Amigo secreto”. Conteúdos relacionados ao filme “Divertida Mente 2” também tiveram grande procura.

Ao final do evento, Eliandro Rocha agradeceu a oportunidade. “Desde o convite para ser patrono a todas as escolas que eu fui, a forma como fui recebido pela comunidade de Bento Gonçalves, isso criou mais uma história dentro da minha história. Não há outra palavra para ser dita ao povo deste município: gratidão. Vocês são maravilhosos para o livro e para a literatura”, disse.



Gratuito

Grupo Tholl traz espetáculo para Bento Gonçalves

O universo fantástico do Tholl, com seus figurinos extravagantes e acrobacias que desafiam a gravidade, promete, mais uma vez, encantar o público de Bento Gonçalves no dia 29 de outubro.

A trupe circense de Pelotas apresenta o espetáculo “Bate pra Tua Patota que Hoje Tem Circo”, uma vibrante celebração da magia e do encanto do circo. A apresentação será realizada em uma sessão única e gratuita, às 14h30 do dia 29 de outubro, na Casa das Artes de Bento Gonçalves

(rua Henry Hugo Dreher, 127, bairro Planalto).

Na história, uma viúva, Sra. Mery Gisleyne, dona de um Circo itinerante, solitária e saudosa que mantém paixão por seu amor que partiu, tem seu único momento de alguma felicidade quando está no picadeiro em seu espetáculo. Esse é o seu momento de cantar e trazer para si todas suas boas lembranças.

A apresentação reúne tudo o que os apreciadores da arte do Tholl se acostumaram a ver nos mais de 20 anos de carreira

da formação: voos acrobáticos, danças habilidosas e modalidades circenses desafiadoras.

Na peça, artistas tentam, de todas as maneiras, levar esta mulher a “redescobrir” as cores, a vida e a sentir novamente felicidade, levando o Circo de cidade a cidade, para todos os cantos, onde puderem se apresentar.

A 2ª edição do projeto Circo Encantado conta com o patrocínio do Banrisul, Cenci e Cia, o apoio da Prefeitura de Bento Gonçalves, e é realizado pela DWR Produções Culturais.

Ingressos gratuitos ainda podem ser adquiridos acessando o QR Code abaixo:



2ª edição
CIRCO Encantado

Grupo Tholl

Evento GRATUITO

PATROCÍNIO | APOIO | REALIZAÇÃO

banrisul | CENCIA | CULTURA PARA TODOS | FUNDAÇÃO CASA DAS ARTES | DWR Som, Luz & Imagem

Ele voltou

O retorno do Aeroporto Salgado Filho e a importância para a Serra Gaúcha

Inicialmente, o Aeroporto contará com 71 voos, sendo 37 partidas e 34 chegadas, com expectativa de que cerca de nove mil passageiros circulem por dia

Lucas Marques

Exatamente às 8h04 da manhã de segunda-feira, 21/10, o primeiro avião comercial tocou o solo de Porto Alegre no Aeroporto Internacional Salgado Filho desde as enchentes de maio. Logo em seguida, por volta das 8h20, pousou a segunda aeronave, trazendo mais passageiros ao Rio Grande do Sul.

O governador Eduardo Leite (PSDB) recebeu os primeiros passageiros na pista de pousos e decolagens e comentou o significado da retomada. "O momento doloroso que passamos foi sucedido, imediatamente, pela imensa força de superação do povo gaúcho, que recebeu apoio do Brasil inteiro. Agora, a retomada das operações do aeroporto é mais um símbolo dessa recuperação. Com essa reabertura, convidamos a todos os brasileiros para visitarem o nosso amado Rio Grande", declarou.

O ministro de Portos e Aeroportos, Silvio Costa Filho, agradeceu o trabalho, a dedicação e o compromisso que todos tiveram na reconstrução do Estado. "Esse ato de hoje [21/10] tem um simbolismo muito grande, que é da unidade, da construção coletiva, mas o mais importante é o simbolismo da efetiva reconstrução do Estado do Rio Grande do Sul. Eu vi muitas lutas que a Fraport enfrentou ao longo dessa caminhada e muito trabalho coletivo que foi feito ao longo desses últimos cinco meses ao lado do Governo Federal e do Governo do Estado", destacou.

A CEO da Fraport Brasil, Andreea Pal, comemorou o sucesso



Fotos: Mauricio Toneffo

da reabertura. "A equipe da Fraport Brasil e toda a comunidade aeroportuária comemoram a retomada dos voos domésticos ao Porto Alegre Airport. Fazemos acontecer todos os dias e recebemos de braços abertos os passageiros nessa retomada. É uma grande conquista para todos os gaúchos, para o turismo e para a economia".

OS VOOS

Vindos de São Paulo, os dois primeiros voos, um da Azul e o outro da Gol, transcorreram de forma especial. O avião da Azul, primeiro a chegar, estava caracterizado com elementos da cultura gaúcha e seus comissários trajavam lenços com as cores da bandeira do Rio Grande do Sul. Na aterrissagem, pilotos de ambas as aeronaves tremularam bandeiras do Estado pela janela da cabine.

Além de receberem os cumprimentos das autoridades na pista, os passageiros também foram recepcionados de forma calorosa e festiva no saguão do aeroporto. O clima era de celebração, com apresentações da Trupe de Natal — uma das atrações do Natal Luz de Gramado, na Serra Gaúcha —, de uma banda



de música típica alemã, da "estátua viva" do Laçador, de mascotes de parques e de outras atrações preparadas pelo governo do Estado.

Inicialmente, o Aeroporto contará com 71 voos, sendo 37 partidas e 34 chegadas, com expectativa de que cerca de nove mil passageiros circulem por dia. Durante esta primeira fase de reabertura, as aeronaves utilizarão 1.730 metros de pista, o que torna o terminal apto a receber voos do mercado nacional. A fase seguinte ocorrerá após a conclusão do reparo de 1.400 metros da pista de pouso e decolagem, prevista para o mês de dezembro.

VALE DOS VINHEDOS

A reabertura do aeroporto também contou com brindes. Passageiros foram recepcionados com taças de vinho e espumantes oferecidas por vinícolas do Vale dos Vinhedos. A iniciativa foi encampada pela Secretaria Estadual de Turismo do Rio Grande do Sul com apoio da Secretaria de Turismo de Bento Gonçalves. A ação simbólica celebrou o início do restabelecimento de uma infraestrutura de transporte considerada essencial para o principal destino enoturístico do país.

Representando Bento Gonçalves, estiveram presentes no aeroporto o coordenador do Circulo Trentino, Sandro Giordani, e o presidente do Conselho Municipal de Turismo (COMTUR), Marcos Giordani. O coordenador do Circulo Trentino disse que aquele era um momento muito importante para a região da Uva e Vinho. "A reabertura significa a reativação de empregos e novas oportunidades. O pessoal que ficou parado vai poder retomar suas atividades e isso vai trazer recursos e melhorias para toda a região", comentou.

Prestou apoio

Importante para o RS, aeroporto de Caxias teve recorde de passageiros

A previsão é de superar a marca dos 400 mil passageiros até o final deste ano

Lucas Marques

O Aeroporto Hugo Cantergiani, de Caxias do Sul, quebrou o recorde de passageiros em 2024 nos primeiros nove meses do ano. Os dados apontam que, no período entre 1º de janeiro e 30 de setembro de 2024, o aeródromo recebeu 337.445 passageiros, superando a marca de 334.318 pessoas que haviam utilizado o aeroporto em 2023. A previsão é de superar a marca dos 400 mil passageiros até o final deste ano.

O terminal teve importante papel durante o período em que o Aeroporto Salgado Filho esteve fechado, recebendo inúmeros voos



Min. de Portos e Aeroportos

e dobrando a sua capacidade. No período de nove meses, o terminal contabilizou 6.068 operações de pousos e decolagens entre as aviações comercial, fretada e privada.

O aeroporto ainda contabilizou 7.818 embarques e desembarques de passageiros da aviação privada. Recentemente, o aeródromo também passou a receber voos

de um avião cargueiro, operado pela Gol sob a bandeira do Mercado Livre.

Atualmente, o Aeroporto Hugo Cantergiani possui homologação da Agência Nacional de Aviação Civil (Anac) para a operação de voos privados e comerciais nacionais além de voos internacionais fretados.

Litoral Norte

Porto de Arroio do Sal irá receber investimento de 1,3 bilhão

Lucas Marques

O ministro de Portos e Aeroportos, Silvio Costa Filho, participou, na última sexta-feira, 18/10, da cerimônia de assinatura do contrato para a execução do Porto Meridional de Arroio do Sal, no Litoral Norte do Rio Grande do Sul.

A construção prevê investimentos de quase R\$ 1,3 bilhão e a geração de mais de 2 mil empregos diretos e quase 5 mil indiretos. Segundo Costa Filho, a "obra transformará a matriz econômica do Rio Grande do Sul, alinhada à política de desenvolvimento econômico do governo Lula. As oportunidades de trabalho abrangem diversos setores, desde a construção civil até funções administrativas e de suporte", disse.

Costa Filho ainda reforçou que com a conclusão do projeto, a produção logística gaúcha será impulsionada significativamente, abrangendo graneis líquidos e



Divulgação

sólidos e um aumento expressivo no volume de contêineres, consolidando o Rio Grande do Sul como protagonista no desenvolvimento portuário brasileiro.

Localizado na costa Norte do Rio Grande do Sul, o terminal de uso privado, terminal marítimo de Arroio do Sal, é um empreendimento que visa desenvolver uma infraestrutura portuária capaz de atender à crescente demanda do comércio internacional. Além de facilitar o transporte de cargas, segundo o Ministério, o porto tem o

potencial de impulsionar o desenvolvimento econômico e social da região.

As obras do porto devem iniciar em 2025 e terão a duração de 30 meses após o início. Segundo Alex Santo de Ávila, secretário nacional de Portos, atualmente, o projeto está em licenciamento ambiental junto ao Instituto Brasileiro de Meio Ambiente (Ibama). A empresa Porto Meridional Participações S/A será a responsável pela administração do empreendimento, além dos investimentos financeiros.

PAGUE SUA CONTA E CONCORRA A PRÊMIOS.

70 SORTEADOS A CADA MÊS**

PRÊMIOS DE 100 MIL REAIS POR MÊS**

Conta com a Sorte



Escaneie o QR-code

PERÍODO DE PARTICIPAÇÃO: 16/09/2024 A 16/12/2024. CONSULTE OS MUNICÍPIOS PARTICIPANTES E O REGULAMENTO NO SITE CONTACOMASORTECORSAN.COM.BR. *OS PRÊMIOS DE R\$ 100 MIL SERÃO ENTREGUES EM CERTIFICADOS EM BARRAS DE OURO. **OS PRÊMIOS DE R\$1.500,00 E R\$500,00, SERÃO ENTREGUES VIA CARTÃO PRÉ-PAGO, SEM FUNÇÃO DE SAQUE, COM SUGESTÃO PARA AQUISIÇÃO DE ELETRODOMÉSTICOS. CERTIFICADO DE AUTORIZAÇÃO SPA/MF N° 04.036789/2024. IMAGENS MERAMENTE ILUSTRATIVAS.

PARA CONCORRER, É SIMPLES:

PAGUE A CONTA

e ganhe 01 número da sorte. Pague com PIX e dobre suas chances.

CADASTRE-SE

no site contacomsortecorsan.com.br

CONCORRA

a mais de 200 prêmios**

Canais de Relacionamento:

corsan.com.br/cliente

☎ 51 99704-6644

VENDAS EXCLUSIVAS

“A NOSSA MOTIVAÇÃO É GARANTIR SUA SATISFAÇÃO” 50 ANOS



- Loteamento de alto padrão
- Ruas asfaltadas
- Estação de tratamento de efluentes
- Localizado em lugar alto
- Fácil acesso para o centro

site cód. 43481

**Rua Antônio
Martinelli
Bairro Licorsul**



- Apartamento 48,56m²
- 2 dormitórios semimobiliados
- Ar-condicionado e ventilador de teto
- Demais dependências
- Box de garagem

site cód. 46752
R\$ 245.000,00

**Financiável por
banco
Bairro Universitário**



- Parte superior: 3 dorms., sala
cozinha e banheiro
- Parte inferior: 2 dorms., sala
cozinha e banheiro
- Garagem

site cód. 47346
R\$ 440.000,00

**Financiável por banco
Bairro Universitário**



- Casa alvenaria com 2 pisos,
nível térreo, sala, 2 cozinhas,
banheiro, área de serviço,
churrasqueira, despensa e
box de garagem coberto
- Parte superior com
2 dormitórios, sala, banheiro
e sacada

site cód. 47250
R\$ 425.000,00

**Financiável por
banco
Bairro São Francisco**



- Casa alvenaria com 2 moradias,
nível térreo, 2 dorms., sala, coz.,
banh. e área de serviço
- Parte superior com 3 dorms.,
sala, cozinha, banheiro,
churrasq., área de serviço
e sacada

site cód. 47248
R\$ 750.000,00

**Terreno 10x34,35
com 2 box de
garagem cobertos
Bairro Ouro Verde**



- Apartamento com 2 dormitórios
- Box garagem coberta
- 43m² privativa
- Cozinha e área de serviço integradas
- Salão de festas
- Playground

site cód. 47411
R\$ 160.000,00

Bairro Licorsul



- Casa mista, 3 pisos, ao nível da rua,
5 dormitórios e demais dependências
- Andar de cima com salão de festas
- Andar inferior com 2 garagens
(até 4 carros), 2 dormitórios,
banheiro, pátio e box coberto
(mais 2 carros)

site cód. 47102
R\$ 700.000,00

**Terreno 12x30
Financiável por
banco
Bairro Glória**



- Casa mista 2 moradias
- Parte superior 2 dorms., sala, cozinha,
banheiro, churrasqueira e garagem.
- Parte inferior - 2 dorms., sala/ cozinha,
banheiro e área de serviço.

site cód. 47064
R\$ 170.000,00

Bairro Borgo



- Laminado área íntima
- Porcelanato área social
- Churrasqueira
- Esquadrias em alumínio
- Medidores ind água/gás
- 2 quartos, suite, 2 banheiros,
1 vaga de garagem

site cód. 43742

**Rua Barão do
Rio Branco, 360
76,92m² e 78,64m²
área privativa
Bairro Centro**

**SEU IMÓVEL NOVO OU USADO
É COM A OLIPAR IMÓVEIS !**

Cruzadas

Sete Erros | Resposta no final da página

Cinema - 25/10 a 30/10

PALAVRAS CRUZADAS DIRETAS

www.coquetel.com.br

© Revistas COQUETEL

Estudo das equações (Mat.)	Substâncias que oxidam as células	Tradição britânica que hoje só tem valor cultural	Maria (?), seguidora de Jesus	Violo o direito de O Homem-Macaco (Cin.)	Repercussão acústica	Aparelho que refrigera o ambiente
→	→	→	→	→	→	→
Destrói completamente	→	→	→	→	Sufixo de "tremor"	→
(?) da Fonseca, 1º presidente do Brasil	→	→	→	→	→	O artefato difícil de ser encontrado
→	→	→	→	A nota escolar mais baixa	→	→
(?)-alerta: sinalizador	Classe: ano escolar	→	→	→	→	Aécio Neves, político
Precede a noite	A 1ª letra grega	→	→	Muito estudioso (gír.) Espalhar (logo)	→	→
→	→	→	→	102 em romanos	→	→
Mulher que lê mãos	Animais da rinha Eric Clapton, cantor	→	→	Desejo de dormir	→	Consoantes de "dica"
"Escreveu, não (?), o pau comeu" (dito)	→	→	Usina nuclear (RJ) Transpirado	→	→	→
→	→	→	→	Posto de Francisco na Igreja	→	→
Pablo (?), pintor Grande planície	Apêndice de xicaras	→	→	Turismo (abrev.) Caneta, em inglês	→	→
→	→	→	→	→	→	O disco rígido de PCs (Inform.)
→	→	→	→	O mais alto grau acadêmico	→	→
Quanta mensal dada aos filhos	Adornado; enfeitado	→	→	→	→	→

BANCO 3/pen—pht./4/alfa—nerv./6/angra l./8/blaster—pradar./10/aritmética. 22

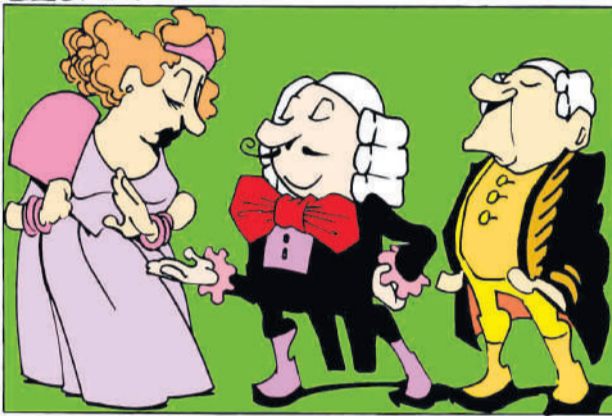
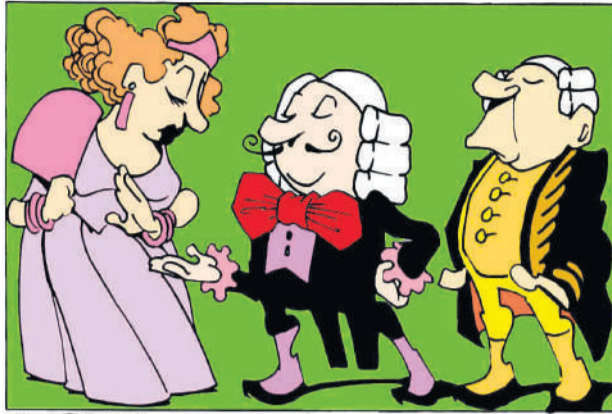

Expediente

Circulação: semanal, às sextas-feiras
Endereço: rua 13 de Maio, 877/602 (L'América Shopping), bairro São Bento, Bento Gonçalves
WhatsApp: (54) 3454-1015
Tiragem: 10.000 exemplares

E-mails de contato: redacao@serranossa.com.br comercial@serranossa.com.br
Acompanhe on-line: www.serranossa.com.br
 Facebook: SERRANOSSA
 Instagram: jornalserranossa
 TikTok: jornalserranossa
 X: @serranossa

Direção: Diogo Zanetti
Jornalismo: Lucas Marques

SEUS PASSATEMPOS PREFERIDOS SEM SAIR DE CASA



Solução

O	D	V	N	O	V	S
O	H	J	V	O	V	S
V	V	I	R	V	O	V
N	E	d	I	N	H	A
O	O	S	S	V	C	I
I	V	H	N	V	N	E
C	O	S	O	T	V	S
I	I	C	V	N	V	G
O	H	E	N	E	O	H
N	V	V	J	T	V	C
O	H	E	Z	V	C	S
C	O	H	O	O	E	O
N	O	V	S	V	H	H
V	C	A	V	I	T	E
E	L	E				

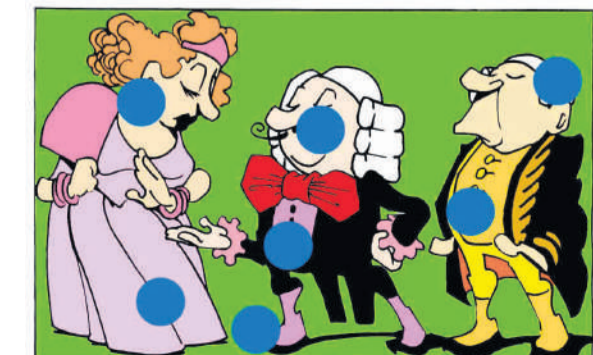

SHOPPING CENTER BENTO Robô Selvagem

13h40 - 2D Dublado (sexta, sábado, domingo, terça, quarta)
 16h - 2D Dublado (sexta, sábado, domingo, terça, quarta)
 18h30 - 2D Dublado (sexta)

Coringa: Delírio a Dois

18h15 - 2D Dublado (domingo)
 21h - 2D Dublado (segunda)

A Forja O Poder da Transformação

18h15 - 2D Dublado (terça)
 21h - 2D Dublado (sábado, quarta)

Sorria 2

18h15 - 2D Dublado (sábado)
 18h15 - 2D Legendado (quarta)
 21h - 2D Dublado (sexta, terça)
 21h - 2D Legendado (domingo)

Venom - A Última Rodada

13h40 - 2D Dublado
 16h - 2D Dublado
 18h30 - 2D Dublado (sexta, sábado, segunda, terça, quarta)
 18h30 - 2D Legendado (domingo)
 21h - 2D Dublado (sábado, domingo, segunda, quarta)
 21h - 2D Legendado (sexta, terça)

L'AMÉRICA SHOPPING Venom - A Última Rodada

13h40 - 2D Dublado (sexta, sábado, domingo, terça, quarta)
 16h - 2D Dublado (sexta, sábado, domingo, terça, quarta)
 18h30 - 2D Dublado (sábado, domingo, terça)
 18h30 - 2D Legendado (sex. e qua.)
 21h - 2D Dublado (sexta, domingo, terça, quarta)
 21h - 2D Legendado (sábado)

Robô Selvagem

13h40 - 2D Dublado (sexta, sábado, domingo, terça, quarta)
 16h - 2D Dublado (sexta, sábado, domingo, terça, quarta)

Sorria 2

18h15 - 2D Dublado (domingo, terça)
 18h15 - 2D Legendado (sexta)
 21h - 2D Dublado (sábado)
 21h - 2D Legendado (quarta)

Coringa: Delírio a Dois

18h15 - 2D Dublado (quarta)
 18h15 - 2D Legendado (sábado)
 21h - 2D Dublado (sexta)

A Garota da Vez

21h - 2D Dublado (domingo, terça)



Robô Selvagem



Sorria 2

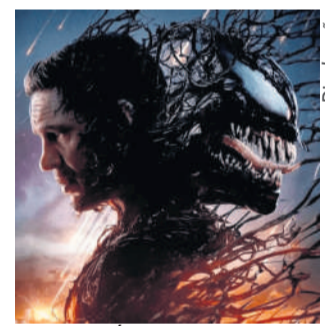

Venom: A Última Rodada

"Venom: A Última Rodada" é o terceiro capítulo - e possível último - da franquia. Eddie Brock (Tom

Hardy) e Venom estão em uma frenética fuga. Caçados por forças tanto do seu planeta natal quanto da Terra, a dupla se encontra em um aperto crescente, com a rede se fechando rapidamente ao seu redor.

À medida que a pressão aumenta, Eddie e Venom são forçados a tomar uma decisão devastadora que marcará a sua **última dança**. O filme conta com cenas eletrizantes, com Venom devorando inimigos enquanto luta ao lado de Eddie.

A aliança inseparável entre a dupla é posta à prova como nunca antes, enfrentando ameaças implacáveis e **perigos de todos os lados**.

Divulgação/Globoplay



Ainda Estou Aqui

Lucas Marques
 O filme nacional "**Ainda Estou Aqui**", selecionado pela Academia Brasileira de Cinema do Brasil para representar o país no **Oscar 2025**, tem chances em outras categorias além de **Melhor Filme Internacional**. A premiação ocorre em 02 de março de 2025.

A imprensa internacional coloca a obra como possível concorrente em categorias como **Melhor Filme**, **Melhor Diretor** (Walter Salles), **Melhor Roteiro Adaptado** e **Melhor Atriz** (Fernanda Torres).

O longa-metragem tem feito bonito em festivais internacionais, ganhando o prêmio de Melhor Roteiro no Festival de Veneza (Itália), um dos mais tradicionais - e forte termômetro para o "careca dourado". Na categoria de Melhor Filme Internacional, a participação do filme é mais "garantida". A obra pode estar ao lado de filmes como "The

Seed of the Sacred Fig", da Alemanha, e "Emilia Pérez", da França. Um dos grandes desejos dos cinéfilos brasileiros é a indicação de **Fernanda Torres em Melhor Atriz**. A brasileira tem chances, mesmo com concorrência de alto nível. Angelina Jolie, Nicole Kidman e Julianne Moore são alguns dos nomes.

No lançamento do filme na Mostra de São Paulo, Fernanda afirmou que o Oscar é importante, mas que "ele não é medida de tudo". Nesta semana, a atriz foi homenageada no "Latino Celebration", prêmio de Hollywood dado a destaqes latino-americanos no cinema.

No Brasil, "**Ainda Estou Aqui**" tem estreia marcada para o dia 07 de novembro. A história conta sobre a luta de Eunice Paiva para manter a família de pé após o marido, o deputado Rubens Paiva, ser perseguido pela Ditadura Militar e desaparecer.

Dia das Crianças

Rinaldi integrada com a comunidade

Fotos: Divulgação/Rinaldi

A **Rinaldi**, sempre atenta ao bem-estar da comunidade, organizou uma festa especial para seus colaboradores no dia 12 de outubro, em homenagem ao **Dia das Crianças**. O evento contou com muitas atrações divertidas e brindes, proporcionando um dia inesquecível.

As crianças tiveram a oportunidade de conhecer o ambiente de trabalho dos pais, tornando a **celebração ainda mais significativa**. O piloto Giba Anceski e o Rinaldito estiveram presentes trazendo um toque especial à festa.



Registro Civil

A importância das testemunhas no casório

Escolher as duas testemunhas de casamento é uma decisão especial e significativa, afinal, essas pessoas não apenas participarão de um momento único na vida do casal, mas também farão parte de todo o processo legal e simbólico da união.

Ao selecionar as testemunhas, considere alguns pontos importantes:

- Proximidade com o casal: as testemunhas geralmente são pessoas que têm um vínculo especial com os noivos, como familiares próximos ou amigos queridos. É importante escolher alguém que tenha uma relação duradoura e significativa, alguém com quem o casal realmente deseja compartilhar esse momento.

- Idade mínima: as testemunhas precisam ser maiores de 18 anos, pois irão assinar documentos legais e precisam ter plena capacidade civil. Isso é uma exigência legal que garante a validade

da união perante o cartório.

- Participação ativa: além de estarem presentes no dia da cerimônia, as testemunhas devem estar disponíveis para acompanhar o casal em todos os passos do casamento, desde o preparo da documentação até o momento de oficializar a união.

- Presença constante: escolher alguém apenas para estar presente na data da cerimônia pode não ser a melhor opção. O ideal é selecionar pessoas com quem o casal terá contato contínuo após o casamento, pois se trata de um momento simbólico de grande importância na vida de ambos.

Vale lembrar que as testemunhas de casamento têm um papel fundamental, tanto na parte emocional quanto na prática do casamento civil. Portanto, fazer essa escolha com carinho e critério é essencial para que o momento se torne ainda mais especial.



Freepik



VESTIBULAR 2025

EXPLORE, CRESCA E CONQUISTE

UCS

BENTO GONÇALVES

ACESSE O
QR CODE E
SAIBA MAIS

ENTRE EM CONTATO
PELO WHATSAPP
(54) 99923-0601

Após mais de 170 dias

O animado retorno do Aeroporto Salgado Filho, em Porto Alegre

Geral | 12

Previsão do tempo

Fonte: Climatempo (<https://www.climatempo.com.br>)



Sol com algumas nuvens. Não chove.



Dia de sol com algumas nuvens e névoa ao amanhecer. Noite com poucas nuvens.



Sol com algumas nuvens ao longo do dia. Noite de céu limpo.

Serra das Antas

BR-470: processo de recuperação da rodovia segue sendo realizado dia após dia



DNIT

Trânsito | 2

Literatura em destaque

Feira do Livro comercializa cerca de 8 mil títulos em 12 dias

Segundo a organização, mais de 30 mil pessoas acompanharam as 140 atividades programadas

Cultura | 11

Finalmente

Reformas em uma das rodovias com mais problemas na Serra

A RSC-453, entre Garibaldi e Carlos Barbosa, começou a ser recuperada nesta semana

Trânsito | 2

Lançamento
AURORA
SUCO
DE MAÇA
100% integral



é só fruta
do jeito que você
conhece e confia.

SIGA @SUCOAURORA

