

Três mortes em 5 dias

Violência que assusta: Bento Gonçalves começa 2025 com onda de homicídios

Diogo Zanetti



Entre 1º e 5 de janeiro, Júlio César Silveira Oliveira, Bruno de Oliveira e Leonardo de Souza Garcia foram mortos a tiros em bairros de Bento Gonçalves; a Polícia Civil investiga os casos

Segurança | 8

Retirada de benefícios

Novo mandato de Diogo Siqueira inicia com queda de braço com os servidores públicos

Acervo SERRANOSSA



Em projetos de lei, os biênios e as licenças-prêmio podem ser retirados dos novos servidores; sindicato chama ato de "desvalorização"; prefeitura quer modernização do sistema

Política | 12

Novidade

Laboratório do Mall do Tacchimed conta com mais de 300 novos exames

Entre os destaques estão os exames de genética, que representam um avanço no diagnóstico e prevenção de uma série de doenças

Saúde | 4

Recuperação

Bento Gonçalves tem novo recorde na geração de empregos, aponta série

A novidade no levantamento de novembro é uma recuperação dos setores de Serviços e Comércio; a atividade de Alojamento foi a de melhor desempenho no mês

Economia | 5

Quem sabe...

Vale dos Vinhedos pode receber loja da Havan; Luciano Hang visita a região em busca de locais



Havan/Divulgação

Geral | 6

Validade: 10/1/2025, enquanto durarem os estoques. Fotos ilustrativas

Só Hoje **super apolo**
AQUI VOCÊ É DE CASA

Frango inteiro resfriado kg. **9,90** / kg

Lava Roupas Omo 4kg. Lavagem Perfeita **49,90** / cada

Trabalho

Garibaldi recebe as primeiras uvas da safra

A estimativa é de que sejam entregues em torno de 28 milhões de quilos



Aline Lazzari

Os resultados de um ano intenso de trabalho no campo e cuidado com cada detalhe na busca do diferencial da qualidade começaram a ser apresentados na Cooperativa Vinícola Garibaldi no final de 2024, com o início do recebimento das uvas da safra 2025. A primeira entrega foi de cerca de 70 mil quilos da fruta, sobretudo da variedade Chardonnay, destinada à elaboração de espumantes.

O recebimento foi retomado no início de janeiro e segue até o fim da safra (meados de março). A estimativa é de que sejam entregues em torno de 28 milhões de quilos de uva pelos 450 cooperados. Desse total, a maior parte será de uvas das castas Moscato, Prosecco e Chardonnay, utilizadas na elaboração dos espumantes, e as uvas Isabel e Bordô, utilizadas na elaboração de suco da marca. Uma das novidades dessa safra será o incremento no recebimento de uvas do tipo Irsai Olivér. Essa será a primeira safra de recebimento desta casta, que será utilizada para a elaboração de espumantes.

A safra está, de acordo com o presidente da Cooperativa Vinícola Garibaldi, Oscar Ló, estruturada

em um sólido planejamento, tanto interno quanto com o cooperado. "Trabalhamos muito a questão da necessidade de mercado e a ampliação de capacidade, com metas anuais de crescimento, seja para a vinícola seja para o associado", explica. Outro ponto importante são as pesquisas que permitem aumentar as variedades recebidas e, a partir delas, desenvolver produtos diferenciados. "Esse trabalho, realizado junto ao cooperado, em sua propriedade, nos permite fazer as análises e identificar os potenciais de cada variedade, ampliando as possibilidades", destaca Evandro Bosa, gerente técnico agrícola da Cooperativa Vinícola Garibaldi.

O início da entrega da fruta vem acompanhado de expectativas positivas tanto com relação ao volume como no que diz respeito à qualidade da matéria-prima. Ao que tudo indica, não haverá quebra de safra, permitindo que a vinícola receba uvas em quantidade suficiente para manter regulados seus estoques. Da mesma forma, as condições climáticas observadas até o momento sinalizam para uma safra com o mesmo padrão de qualidade que vem sendo registrado nos últimos anos.

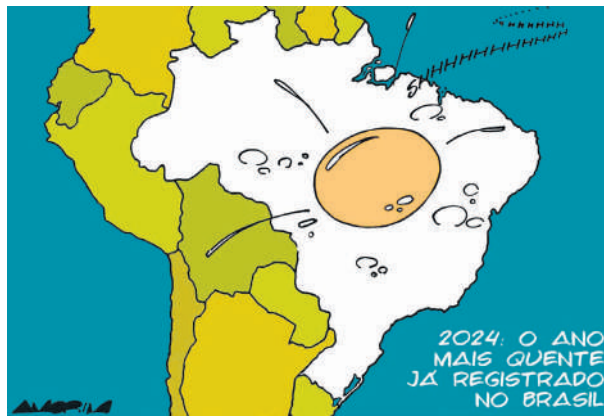

CALOR EXTREMO

O ano de 2024 trouxe um registro preocupante para o Brasil: este foi o ano mais quente da história desde 1961. Em 2024, a média das temperaturas ficou em 25,02°C, sendo 0,79°C acima da média histórica de 1991/2020, que é de 24,23°C. Já em 2023, a média anual foi de 24,92°C, 0,69°C acima da média histórica.

Pesquisadores do Instituto Nacional de Meteorologia (Inmet) apontam que, em 2023 e início de 2024, por exemplo, o clima do país estava sob influência do fenômeno El Niño, com intensidade de forte a muito forte.

Após análise dos desvios de temperaturas médias anuais do Brasil de 1961 a 2024, o Inmet verificou uma tendência de aumento estatisticamente significativo das temperaturas ao longo dos anos, que pode estar associada à mudança no clima em decorrência da elevação da temperatura global e mudanças ambientais locais.

TEMPERATURA GLOBAL

De acordo com a versão provisória do Estado Global do Clima 2024, publicada pela Organização Meteorológica Mundial (OMM), em 11 de novembro de 2024, a temperatura média da superfície global ficou 1,54°C acima da média histórica de 1850/1900, até setembro do ano passado.

Com este valor, o ano de 2024 tende a superar a temperatura média global de 2023, ano mais quente até então. Por 16 meses consecutivos (junho de 2023 a setembro de 2024), a temperatura média global excedeu qualquer registro anterior, de acordo com a análise consolidada dos conjuntos de dados da OMM.

Receita de +R\$ 360 mil Nota eletrônica para produtores rurais do RS

Quem já tem o talão impresso para emitir o modelo 4 poderá seguir utilizando o documento até 30 de junho



Emater RS

O mês de fevereiro de 2025 marca uma nova etapa do avanço gradual da obrigatoriedade da Nota Fiscal Eletrônica (NF-e) e da Nota Fiscal de Consumidor Eletrônica (NFC-e) para produtores rurais no Rio Grande do Sul, alterando o processo de documentação fiscal para a circulação de mercadorias no setor agropecuário. A alternativa digital, que já é exigida para operações interestaduais, substituiu o modelo 4 da Nota Fiscal, conhecida como Nota do Produtor Rural ou "talão do produtor".

A medida foi aprovada pelo Conselho Nacional de Política Fazendária (Confaz) no início de dezembro e publicada no Diário Oficial do Estado (DOE) em 27 de dezembro de 2024.

A partir de 3 de fevereiro de 2025, os documentos eletrônicos devem ser usados nas operações internas praticadas por todos os produtores rurais que, nos anos de 2023 ou 2024, obtiveram receita bruta com valor superior a R\$ 360 mil com a atividade rural. A mudança abrange cerca de 50 mil

profissionais da área no Rio Grande do Sul.

Quem já tem o talão impresso para emitir o modelo 4 poderá seguir utilizando o documento até 30 de junho. Em 1º de julho, o uso passa a ser vedado.

Já em 5 de janeiro de 2026, a obrigatoriedade da nota eletrônica começa a valer para todos os produtores rurais do Estado, independentemente do faturamento. A partir dessa data, o modelo 4 não será mais permitido.

"Será uma transição lenta para que os produtores, especialmente os que têm menos estrutura, possam se adaptar. Há algum tempo também já estamos fazendo capacitações junto a sindicatos para auxiliar e tirar dúvidas sobre a emissão da nota eletrônica", explicou o chefe-adjunto da Seção de Informações Fiscais da Receita Estadual, Geraldo Callegari.

Fruteira São Roque

Av. São Roque, 455
Fone: (54) 3451-1370

A sua frutalral

ABERTA TODOS OS DIAS
SEM FECHAR AO MEIO-DIA

Super Ofertas

| | | | | |
|--|---|---|---|---|
| <p>Costela Bovina de Novilho Jovem</p> <p>39,90 /kg</p> | <p>Coxão de Fora Bovino (em pedaço)</p> <p>39,90 /kg</p> | <p>Costela Suína de Primeira</p> <p>25,90 /kg</p> | <p>Coxão de Dentro Bovino (em bife)</p> <p>45,90 /kg</p> | <p>Salsichão Aurora</p> <p>17,99 /kg</p> |
| <p>Cerveja Polar Quente (473ml)</p> <p>4,19 /un</p> | <p>Guaraná Fruki (3 litros)</p> <p>7,49 /un</p> | <p>Presunto Perdigão (fatiado)</p> <p>20,90 /kg</p> | <p>Queijo Santa Clara (fatiado)</p> <p>42,90 /kg</p> | <p>Coração de Frango Congelado Seara ou Perdigão Pacote (1kg)</p> <p>29,90 /un</p> |
| <p>Massa com Ovos Cortada Nordeste (500g)</p> <p>3,29 /un</p> | <p>Lentilha Yoki (400g)</p> <p>6,99 /un</p> | <p>Creme de Leite Piracanjuba UHT (200g)</p> <p>2,99 /un</p> | <p>Biscoito Maria Domelly Pacote (360g)</p> <p>3,99 /un</p> | <p>Leite em Pó Santa Clara (360g)</p> <p>13,45 /un</p> |
| <p>Tomate Longa Vida</p> <p>2,99 /kg</p> | <p>Cebola</p> <p>1,99 /kg</p> | <p>Batata Inglesa Branca</p> <p>1,99 /kg</p> | <p>Papel Higiênico Duetto Folha Dupla (12 rolos/ 30 metros)</p> <p>13,98 /un</p> | <p>Lava Roupas em Pó Brilhante (800g)</p> <p>8,99 /un</p> |

Ofertas válidas para **sexta-feira 10/01** ou enquanto **durarem os estoques.**

Quer receber nossas ofertas diariamente? **salve nosso contato e envie a mensagem: quero ofertas.**

9 9456-9853



Após grandes desafios

Vinícola Aurora estima safra de recuperação que deve passar de 70 milhões de quilos de uva

Zéto Telöken



A Aurora, a maior cooperativa vinícola brasileira, estima colher mais de 70 milhões de quilos de uva em 2025. Os dados foram apurados junto aos 1,1 mil associados da Cooperativa e se baseiam no levantamento da situação atual da produção nos 11 municípios de abrangência da empresa, na Serra Gaúcha. Todas as propriedades estão localizadas num raio de, aproximadamente, 50 quilômetros da unidade Matriz, em Bento Gonçalves.

Historicamente, a safra dos cooperados da Aurora representa entre 10% e 15% do total de uvas para processamento colhidas no Rio Grande do Sul. Em 2024, houve uma quebra de safra de 28,6% em relação à vindima de 2023, com um volume que chegou a 50,3 milhões de quilos. A estimativa deste ano é de chegar próximo ao que foi colhido há dois anos (70,5 milhões de quilos).

As primeiras variedades que

chegaram à indústria, no final de dezembro, foram as híbridas Magna e Violeta. No início deste mês, estão sendo recebidas as americanas Bordô e Isabel Precoce e as viníferas Chardonnay, Pinot Noir e Malvasia Aromática. A vindima deverá encerrar na segunda quinzena de março, com as viníferas Moscato Branco e Cabernet Sauvignon.

O gerente agrícola da Cooperativa Vinícola Aurora, Maurício Bonafé, diz que os efeitos do La Niña estão mais amenos do previsto no início de 2024. Segundo ele, a falta de chuvas em alguns períodos

não deve causar perdas significativas nesta colheita.

“Todas as variedades estão com uma qualidade muito boa. O clima tem ajudado e o manejo acaba fazendo com que se extraia o máximo das características que precisamos para a elaboração de sucos, vinhos e espumantes. As uvas para suco deverão ter boa cor e concentração de açúcares, as brancas viníferas com excelente nível de acidez e sanidade, e as tintas também estão com boas perspectivas de qualidade”, resume o gerente.

Tecnologia presente no campo

A safra 2025 deverá marcar a superação da meta da Cooperativa Vinícola Aurora na busca pela redução do esforço excessivo durante a colheita. A estimativa é de que a mecanização de bins (caixas com capacidade para até 500 quilos, em substituição às unidades de 20 quilos) chegue a 95% do volume colhido – o objetivo inicial era de 90% para este ano.

Além dos bins, outras tecnologias deverão ser intensificadas para ajudar o produtor a realizar uma safra de recuperação. O uso de drone para tratamento, a regulação de pulverizadores e as estações meteorológicas estão entre os exemplos.

A safra 2025 também deve ser lembrada pela ampliação do uso de colheitadeiras mecânicas. Para isso, a equipe agrícola da Aurora

realizou um trabalho de assistência para que os produtores adaptassem a condução das parreiras em sistema de latada. “Também demos continuidade aos programas de Boas Práticas Agrícolas e Trabalhistas, com acompanhamento durante todo o ano e instruções aos 1,1 mil produtores sobre contratação de trabalhadores temporários com carteira assinada, alojamentos, uso de Equipamentos de Proteção Individual (EPIs) e tudo que envolve a própria produção. Fizemos reuniões com os 20 núcleos de produtores e encontros com fiscais do Ministério Público do Trabalho (MPT) para instruir os viticultores da importância de seguir as normas da NR-31, que dispõe sobre as condições de trabalho”, informa Bonafé.

Eduardo Benini



SAFRA MARCADA PELA RECONSTRUÇÃO

Se não bastassem as perdas ocorridas na safra 2024 em função do excesso de chuvas no Rio Grande do Sul, que resultou numa quebra de 28,6%, quando foram colhidos 50,3 milhões de quilos de uva, a maior tragédia climática vivida pelo Estado em maio de 2024 também deve causar prejuízos à vitivinicultura.

Somente na Aurora, foram 86 propriedades atingidas (7,82% do total de associados), com 75 hectares afetados, em diferentes níveis de prejuízos, pelos deslizamentos de terra em decorrência das chuvas. Em volume, serão, aproximadamente, 2,5 milhões de quilos de uva a menos nesta safra. A equipe do setor agrícola visitou todas as áreas prejudicadas e iniciou, ainda em maio do ano passado, o acolhimento das famílias e o trabalho de assistência técnica para a reconstrução de vinhedos.

No campo, o suporte incluiu a disponibilização gratuita de mudas de videira, por meio de empresa parceira, para os viticultores associados.

Aumento de 13,2%

Recorde da exportação de café no Brasil

O Brasil foi a principal fonte do forte crescimento positivo da América do Sul

Em outubro de 2024, as exportações de todas as formas de café da América do Sul aumentaram 12,4%, para 6,69 milhões de sacas. São as maiores exportações mensais já registradas, superando o maior volume anterior de 6,57 milhões de sacas, enviadas em novembro de 2020.

O Brasil foi a principal fonte do forte crescimento positivo da região, tendo visto suas exportações aumentarem 13,2% em outubro de 2024, para 4,94 mi-

lhões de sacas, de 4,37 milhões de sacas em outubro de 2023. Espelhando a região, as exportações do Brasil em outubro de 2024 também foram as maiores exportações já registradas para a origem, batendo o antigo recorde de 4,77 milhões de sacas, enviadas em novembro de 2020.

Os dados são do “Relatório sobre o Mercado de Café - Novembro de 2024”, divulgado pela Organização Internacional do Café (ICO, na sigla em inglês). O estudo também indica alta internacional dos preços do café. O Preço Indicativo Composto da OIC (PIC-O) alcançou a média de 270,72 centavos de US\$/libra- peso em novembro, um aumento de 8% em relação a outubro de 2024. O PIC-O de novembro de 2024 está acima do PIC-O de novembro de 2023 em 67,6%.

Abertura oficial da safra da uva

A abertura oficial da colheita da uva 2025 ocorrerá em Bento Gonçalves, no dia 16 de janeiro, às 16h. O secretário da Agricultura, Pecuária, Produção Sustentável e Irrigação, Clair Kuhn, estará presente. Paralelamente, ocorrerá a abertura do Bento em Vindima. Os dois eventos acontecem na Vinícola Vistamontes, localizada no distrito de Faria Lemos.

O Rio Grande do Sul é o maior produtor de uvas do Brasil e res-

ponsável por cerca de 90% da produção nacional destinada ao processamento de vinhos, sucos e espumantes. Dados da safra de 2024 da Radiografia da Agropecuária Gaúcha apontam 47,99 mil hectares de área colhida, o que gerou uma produção de 703,02 mil toneladas de uvas, com valor bruto de R\$ 1,68 bilhão. A expectativa das entidades ligadas ao setor para a safra 2025 é de superar a produção do ano passado.

Verão de Ofertas

PAGUE SUAS COMPRAS EM

3X

NO CARTÃO

VISA

PARCELAMENTO DISPONÍVEL PARA COMPRAS ACIMA DE R\$ 300,00

Receba nossas ofertas pelo WhatsApp

salve ou adicione

(54) 3452-1100

nos seus contatos e envie a mensagem "OI APOLO"

super

apolo

AQUI VOCÊ É DE CASA

Ofertas válidas dia 10/1/2025, enquanto durarem os estoques. Fotografias ilustrativas.

| | | | | |
|--|---|--|---|--|
| <p>Frango inteiro resfriado kg.</p> <p style="font-size: 1.5em; font-weight: bold; color: #c00000;">9,90 / kg</p> | <p>Coxas de frango Sadia 1kg. Congeladas</p> <p style="font-size: 1.5em; font-weight: bold; color: #c00000;">10,90 / cada</p> | <p>Linguiça churrasco Sadia 700g.</p> <p style="font-size: 1.5em; font-weight: bold; color: #c00000;">9,90 / cada</p> | <p>Costela bovina tiras kg. Congelada</p> <p style="font-size: 1.5em; font-weight: bold; color: #c00000;">19,90 / kg</p> | <p>Pão de Alho Santa Massa 400g. Tradicional</p> <p style="font-size: 1.5em; font-weight: bold; color: #c00000;">13,90 / cada</p> |
| <p>Pizza LeBon 400g.</p> <p style="font-size: 1.5em; font-weight: bold; color: #c00000;">9,90 / cada</p> | <p>Refrigerante Sarandi 1,5 litro.</p> <p style="font-size: 1.5em; font-weight: bold; color: #c00000;">3,99 / cada</p> <p style="background-color: #00a651; color: white; padding: 2px; font-weight: bold;">COMPRE 4 UN. PAGUE 2,99 / cada</p> | <p>Energético Baly 473ml.</p> <p style="font-size: 1.5em; font-weight: bold; color: #c00000;">4,99 / cada</p> | <p>Cerveja Budweiser 330ml. Long neck</p> <p style="font-size: 1.5em; font-weight: bold; color: #c00000;">4,99 / cada</p> <p style="writing-mode: vertical-rl; transform: rotate(180deg); font-weight: bold; font-size: 0.8em;">BEBA COM MODERAÇÃO</p> | <p>Farinha de trigo Isabela 5kg.</p> <p style="font-size: 1.5em; font-weight: bold; color: #c00000;">13,90 / cada</p> |
| <p>Lentilha Ponzan 400g.</p> <p style="font-size: 1.5em; font-weight: bold; color: #c00000;">5,97 / cada</p> | <p>Chocolate Nestlé 80/85/90g.</p> <p style="font-size: 1.5em; font-weight: bold; color: #c00000;">4,99 / cada</p> | <p>Biscoito Orquidea 320g. Água e Sal</p> <p style="font-size: 1.5em; font-weight: bold; color: #c00000;">6,99 / cada</p> <p style="background-color: #00a651; color: white; padding: 2px; font-weight: bold;">COMPRE 2 UN. PAGUE 4,99 / cada</p> | <p>Lava Roupas Surf 7 litros.</p> <p style="font-size: 1.5em; font-weight: bold; color: #c00000;">39,90 / cada</p> | <p>Lava Roupas Omo 4kg. Lavagem Perfeita</p> <p style="font-size: 1.5em; font-weight: bold; color: #c00000;">49,90 / cada</p> |

O desconto das promoções é dado diretamente no caixa. As ofertas aqui anunciadas não se aplicam para as compras online.

Saúde

Laboratório do Mall do Tacchimed oferece mais de 320 novos exames

Tacchini/Divulgação



Entre os destaques estão os exames de genética, que representam um avanço no diagnóstico e prevenção de uma série de doenças

Desde que abriu suas portas, em setembro de 2023, o Tacchini Laboratório, localizado no Mall do Hospital do Tacchimed, vem gradualmente ampliando os serviços disponíveis à comunidade. O espaço encerrou 2024 e iniciou 2025 oferecendo todos os serviços de forma integral. Graças à tecnologia de ponta dos equipamentos e à parceria com o renomado grupo Weinmann/Fleury, a unidade ampliou seu portfólio de exames laboratoriais, incluindo mais de 320 novos tipos de exames em diversas especialidades.

Entre os destaques estão os exames de genética, que representam um avanço no diagnóstico e prevenção de uma série de doenças. A maior parte deles não possui cobertura pelos convênios de saúde, sendo realizados de forma particular.

EXAMES COM E SEM AGENDAMENTO

Os cerca de 2 mil exames disponíveis no portfólio do Tacchini

Laboratório podem ser realizados com ou sem agendamento prévio, desde que os pré-requisitos de cada procedimento sejam respeitados. Entre eles estão orientações como a permanência em jejum (para alguns exames), presença de acompanhante (em caso de pessoas com menos de 18 anos ou com alguma dificuldade), entre outros cuidados específicos. Para quem optar pelo agendamento, basta entrar em contato com a Central de Relacionamento pelo telefone ou WhatsApp (54) 3455-4333.

QUALIDADE E RAPIDEZ

"A parceria com o grupo Weinmann/Fleury permite que o Tacchini ofereça à comunidade não apenas uma maior variedade de exames, mas também resultados rápidos e confiáveis, essenciais para diagnósticos precisos e tratamentos eficazes", destaca Fabiane Dolinski, gerente de medicina

diagnóstica do Tacchini.

Os resultados dos exames laboratoriais estão disponíveis de forma ágil e segura no portal do paciente, acessível pelo site <https://www.hospitaltacchini.com.br/>, ou pelo aplicativo do Tacchimed, que pode ser baixado gratuitamente na AppStore e na PlayStore.

INFRAESTRUTURA

O Tacchini Laboratório do Mall do Tacchimed também se destaca por sua infraestrutura moderna e conveniência. O local oferece estacionamento coberto com acesso direto, espaço para alimentação e a proximidade de outros serviços de saúde do Tacchimed, tornando-se uma opção prática e acessível para os pacientes. Localizado no Centro de Bento Gonçalves, o laboratório também está bem servido por transporte público, facilitando ainda mais o acesso da população.

MUDANÇAS

Com o objetivo de concentrar os serviços e oferecer ainda mais comodidade aos pacientes, o Tacchini Laboratório localizado no Mall do Tacchimed passou a absorver a demanda da unidade do LAmérica Shopping, que encerrou suas atividades no dia 31 de dezembro de 2024.

"Essa transição permitirá que os pacientes usufruam de todas as vantagens da nova estrutura, com a mesma qualidade que caracteriza o atendimento do Tacchini", completa Fabiane.

Aprimoramento

Tacchini adere projeto para aumentar eficiência no Pronto-Socorro

O Hospital Tacchini Bento Gonçalves agora faz parte do projeto Lean nas Emergências, uma iniciativa do governo federal que busca otimizar fluxos e processos no atendimento hospitalar, especialmente em Prontos-Socorros. O programa, que tem como premissa a melhoria contínua, tem como parceiro o Hospital Moinhos de Vento, de Porto Alegre, que atua como tutor/mentor do processo.

Como funciona o projeto?

O Lean nas Emergências é baseado em metodologias de gestão voltadas à eficiência, permitindo que os hospitais melhorem a qualidade do atendimento e reduzam os tempos de espera sem a necessidade de ampliação da estrutura física. As melhorias abrangem protocolos, triagens e todos os pontos de interação com o paciente, com foco em aumentar a eficiência de cada etapa do atendimento.

A implementação ocorre em cinco fases ao longo de 18 meses.

Durante esse período, o hospital recebe apoio de consultores especializados e, ao final, assume a responsabilidade de manter e aprimorar continuamente os resultados obtidos. Atualmente, o Tacchini encontra-se na segunda fase do programa, que prevê o diagnóstico do desempenho de seus principais processos assistenciais e de apoio.

Acompanhamento de especialistas

Três consultores do Hospital Moinhos de Vento lideram a tutoria no Tacchini: Eduarda Bordini Ferro, Especialista Lean; Lucas Viana Coimbra, Médico Especialista Lean; e Arthur Felipe Ceraso, Líder Projeto Lean nas Emergências. Nos primeiros 12 meses, são realizados encontros mensais presenciais com as equipes do hospital, complementados por reuniões online para acompanhar o andamento das melhorias. Nos últimos seis meses, o suporte será remoto.

Impacto e benefícios

O projeto busca transformar a experiência dos pacientes no Pronto-Socorro a partir de três frentes: a melhoria dos fluxos de trabalho em áreas que impactam diretamente na jornada dos pacientes dentro da emergência; desenvolvimento e implantação de um Plano de Capacidade Plena para situações de superlotação dos hospitais; e disponibilização de acesso à uma plataforma para compartilhamento de experiências e oferta de conteúdos adicionais de qualificação.

"Alguns hospitais que participaram de ciclos de melhoria anteriores relataram reduções expressivas, como a passagem de quatro horas para apenas 50 minutos entre a chegada do paciente e o início do atendimento. Para cada R\$ 1 investido no programa, são revertidos R\$ 3,25 em valor para o SUS. Essa eficiência promove o melhor uso dos recursos públicos, ampliando o impacto positivo para a comunidade", descreve Arthur Felipe Ceraso.

Resultados

SAMU de Bento Gonçalves bate recorde de atendimentos em 2024

Fotos: Divulgação/Prefeitura



Em maio, o SAMU participou efetivamente dos resgates após deslizamentos de terra em Bento e em cidades vizinhas

Ao longo de 2024, a equipe do Serviço de Atendimento Móvel de Urgência (SAMU) de Bento Gonçalves realizou 8.181 atendimentos, um aumento de mais de 100% quando comparado a 2020, que teve 4.017 atendimentos.

Em maio de 2024, a equipe reforçou a força do grupo com o trabalho de resgates na catástrofe natural que envolveu enchentes e deslizamentos na região. Mais de 1.100 pessoas necessitaram de resgate em poucos dias, em condições desfavoráveis para os trabalhos. O SAMU participou de forma ativa com suas equipes não só em Bento, mas também nos municípios vizinhos – como Santa Tereza e Veranópolis. Foram 544 resgates, via terrestre e com suporte aéreo.

BASE DO SAMU

Localizada junto ao Complexo de Saúde, no Botafogo, a base do SAMU conta com estacionamento para seis ambulâncias, dois dormitórios para equipe básica,

um dormitório para equipe de avançada, banheiro e vestiário masculino e feminino, cozinha e refeitório, administrativo e sala de treinamento. Atualmente, a equipe conta com 13 condutores, nove técnicos de enfermagem, 13 enfermeiros e 14 médicos.

As motolâncias, que agilizam os atendimentos de resgate, agora contam com um amplo espaço de estacionamento. Os veículos estão equipados com o essencial para a prestação de cuidados à saúde, como desfibrilador, materiais para controle de hemorragias, equipamentos para suporte básico de vida e outros suprimentos médicos. As motos servem como apoio às Unidades de Suporte Básico, Unidade de Suporte Intermediário de vida e das de Suporte Avançado.

O condutor do veículo, Mateus Pilat, destaca que as motolâncias desempenham um papel de deslocamento rápido até a chegada ao local da ocorrência, garantindo agilidade na abordagem inicial e estabilização da vítima até a chegada da ambulância. "No momento de salvar uma vida, cada minuto faz a diferença. Por isso, o uso da motolância é fundamental, porque proporciona mobilidade e reduz o tempo de espera do paciente para ser atendido", afirma.

TREINAMENTO

As equipes do SAMU realizaram uma série de treinamentos voltados aos primeiros socorros, com o intuito de capacitar os munícipes na tarefa de prestar os primeiros atendimentos, quando for necessário, até a chegada do socorro. A técnica de enfermagem Cauana Corrêa esteve participando das ações e comenta que o projeto de treinamento para a população é de extrema importância. "Desta forma, as pessoas conseguem identificar quando é uma situação de urgência e emergência, prestar os primeiros

socorros, para que quando ligarem para o SAMU possam saber o que está acontecendo, facilitando, desta forma, o nosso trabalho e identificação da gravidade do atendimento".

A coordenadora do SAMU, Melissa Bonatto, destaca que "esses números mostram que trabalhamos com uma equipe de alta performance e ótima resposta, pois são vários fatores de qualidade que fazem a diferença para obtermos esses resultados. A propagação adequada de conhecimento à população e ter um time de alta performance, sem dúvida, são as chaves para a melhor assistência de urgência e emergência, e é isso que estamos ofertando à nossa população através dos treinamentos", comenta.

PREMIAÇÃO

O SAMU Bento Gonçalves recebeu também prêmio e homenagem pelo menor tempo-resposta como equipe de suporte avançado do RS. O prêmio foi concedido na Assembleia Legislativa do Rio Grande do Sul (ALRS) no dia 6 de novembro de 2024. No mesmo evento, em alusão aos 20 anos de SAMU, a equipe de suporte avançado de Bento Gonçalves ficou em primeiro lugar nas Olimpíadas do SAMU/RS. A premiação se deu com base no resultado da competição que aconteceu no dia 5 de setembro de 2024, em Porto Alegre.

Ao longo do último ano, o SAMU também desenvolveu e esteve ativo durante 2024 nos projetos de educação em urgência e emergência, primeiros socorros para leigos, profissionais da saúde, da segurança, da educação e trabalhadores de empresas, capacitação para educadores através da Lei Lucas de 2018, Defesa Civil, além das capacitações internas para as equipes e introdutório prático para profissionais de outras bases.



Use em caso de necessidade

Hospital Tacchini alerta sobre alta demanda nos serviços de saúde

O Hospital Tacchini de Bento Gonçalves tem alertado para um fluxo de atendimentos significativamente acima do normal neste mês de janeiro. A instituição destaca que o movimento atual é comparável aos períodos mais críticos do ano, como o inverno. Até o momento, nenhuma patologia predominante foi identificada para justificar esse aumento na demanda.

O hospital orienta a população a continuar buscando atendimento em caso de necessidade. Contudo, devido ao

elevado volume de pacientes, é possível que o tempo de espera para atendimentos no Pronto-Socorro, realização de exames e internações seja maior.

O Tacchini também destaca que está operando com sua equipe completa em todas as áreas, redobrando esforços para acolher cada paciente.

A instituição tem buscado permanecer empenhada em oferecer o atendimento de excelência que caracteriza seus serviços, mesmo diante do desafio atual.



O 1º bebê de 2025 em Bento Gonçalves

O pequeno João Pedro foi o primeiro bebê a nascer em 2025 em Bento Gonçalves. O parto vaginal, ocorrido no Centro Obstétrico do Hospital Tacchini, foi registrado às 10h10 de 1º de janeiro, quarta-feira. Após 39 semanas de gestação, ele veio ao mundo pesando 3.010 quilos e medindo 50 centímetros, para orgulho e felicidade dos pais David Rodrigues e Priscila Luchese.

O parto ocorreu conforme o planejado, sem qualquer intercorrência grave. Mãe e filho passam bem e já receberam alta médica. **Desejamos uma vida repleta de saúde e sucesso para toda a família!**



Tacchini/Divulgação

Tacchini/Divulgação

Alessandro Manzoni

Em novembro, Bento Gonçalves atingiu novo recorde de empregos



Com variação positiva de empregos pelo quinto mês consecutivo, Bento Gonçalves chegou a 50.460 empregos formais em novembro de 2024. O novo recorde desde o início da série do Observatório da Economia (Oecon), organizado pelo CIC Bento Gonçalves, a partir dos dados do Novo Caged, em janeiro de 2020. A novidade no levantamento de novembro é uma recuperação dos setores de Serviços e Comércio e, dentro destes setores, a atividade de Alojamento, uma das mais prejudicadas pelas cheias de maio, com um saldo positivo de 47 vagas em novembro, foi a de melhor desempenho no mês. Um alento, uma vez que, no acumulado do ano, a atividade ainda apresenta saldo negativo de -100 vagas. O setor de Serviços acumula variação negativa de -79,7% vagas em relação ao mesmo período de 2023. Também o Comércio tem variação negativa de -29,2%.

Considerando todos os setores, o município teve, em novembro, saldo positivo de 31 vagas em relação a outubro. No acumulado do ano, são 1.865 vagas de saldo, representando 55,2% a mais do que no mesmo período de 2023.

Em nível nacional, a variação do acumulado em relação aos 11 primeiros meses de 2023 foi de 16,8% e, no Rio Grande do Sul, passado o impacto das enchentes, a variação foi de 20,5%. Bento foi o 12º município gaúcho com maior saldo de vagas acumuladas até novembro. Quando considerado somente o setor da Indústria, é o segundo com o melhor índice. Mesmo com queda de -45 vagas em novembro em relação a outubro, a fabricação de móveis acumula 534 novos empregos, a fabricação de máquinas e equipamentos, 137 vagas, e a de produtos de metal outras 123.

O setor Industrial acumulou 1.301 vagas de saldo até novembro de 2024, representando 420,4% a mais do que no mesmo período de 2023. Variação percentual ainda maior teve o setor da Construção, com saldo de 281 vagas acumuladas, e uma variação de 659,5% em relação aos 11 primeiros meses do ano passado. Em novembro, a construção de edifícios, com 13 empregos a mais do que em outubro, foi a segunda atividade que mais gerou empregos em Bento Gonçalves.

No acumulado do ano, a construção de edifícios tem saldo de

96 vagas e os serviços especializados para a construção, 128 vagas de saldo.

Pela primeira vez, o Oecon apresenta um indicativo da rotatividade de empregos. Enquanto em Bento Gonçalves, em média, antes de ser desligado, um trabalhador permanece 16,5 meses em uma empresa (entre 1,4 mês na Agropecuária e 19,7 meses na Indústria), no Rio Grande do Sul, são 18,9 meses e, no Brasil, 18,5 meses. Em novembro, admissões e demissões ficaram acima dos 1,8 mil postos de trabalho. A média mensal nos últimos 12 meses foi de 2.274 admitidos e de 2.181 desligamentos. Enquanto a variação de empregos formais, a partir de dezembro do ano passado, foi de 3,8% em Bento Gonçalves, a variação na criação de MEIs no mesmo período foi levemente superior, de 4,1%.

Para dezembro de 2024, a projeção é de leve retração na geração de empregos, considerando o comportamento do mercado de trabalho nos últimos anos: a estimativa é de queda de até -1,5% no volume de empregos formais em Bento Gonçalves, abaixo dos 50 mil empregos.

Cresceu! Emprego no RS

Vitor Vasconcelos



O Rio Grande do Sul fechou o mês de novembro tendo registrado a criação de 11.865 novos empregos com carteira assinada, resultado de 127,1 mil admissões e 115,2 mil desligamentos. Os dados do Novo Caged foram divulgados pelo Ministério do Trabalho e Emprego (MTE).

Três dos cinco grandes grupos de atividades econômicas tiveram saldos positivos no Estado em novembro. O destaque ficou por conta do setor de Comércio, que registrou a abertura de 5.704 novas vagas. Na sequência aparecem os setores de Serviços (4.652 vagas) e Agropecuária (2.531). Os setores de Indústria e Construção registraram desempenho negativo, de -113 e -909 vagas, respectivamente.

No Estado, os novos postos de trabalho foram ocupados, em sua maioria, por pessoas do sexo feminino (+7.420). Pessoas com ensino médio completo foram as principais atendidas (+5.377) com as vagas no Rio Grande do Sul. Jovens entre 18 e 24 anos também são o grupo com maior saldo de vagas: +5.817.

Dinheiro

PIB registra variação de -0,3% no RS

Os resultados do PIB do RS relativos ao período entre julho e setembro foram divulgados no dia 2

A economia do Rio Grande do Sul apresentou sinais de recuperação após as enchentes ao registrar variação de -0,3% no terceiro trimestre de 2024 na comparação com o segundo trimestre. Os números do Produto Interno Bruto (PIB) do Estado mostram ainda que, em relação ao mesmo período de 2023, a alta foi de 4,1%. No Brasil, nas mesmas bases comparativas, o PIB registrou avanço de 0,9% e 4%, respectivamente.

Os resultados do PIB do RS relativos ao período entre julho e setembro foram divulgados no dia 2 de janeiro, pelo Departamento de Economia e Estatística (DEE), vinculado à Secretaria de Planejamento, Governança e Gestão (SPGG). No acumulado dos três primeiros trimestres do ano, a economia do

Estado teve alta de 5,2% na comparação com o mesmo período de 2023, enquanto no Brasil o avanço alcançou 3,3%. Na soma dos últimos quatro trimestres, a variação no RS atingiu 3,7%, acima da registrada no país, que alcançou 3,1%.

No Estado, o terceiro trimestre é o período tradicionalmente com menor repercussão das atividades agropecuárias no PIB. "Apesar da queda na margem, causada pela retração da agropecuária típica do período, o PIB mostrou sinais de recuperação após os impactos mais severos das enchentes. Tanto a indústria quanto os serviços tiveram crescimento no terceiro trimestre em relação ao segundo, com destaque para os bons resultados da indústria de transformação e do comércio", destaca o pesquisador em Economia Martinho Lazzari.

No acumulado do ano, o avanço de 5,2% do PIB do Estado em relação ao mesmo período de 2023 foi impulsionado pelo desempenho positivo da agropecuária (+37,1%) e dos serviços (+3,2%), enquanto a indústria teve variação negativa (-0,2%).

Freepik



modo verão CAITA SUPERMERCADOS
tem promoção do jeito que você gosta

Coxa com sobrecoxa de frango sem dorso kg **8,49**

Pernil suíno Reserva kg **17,99**

Costela janela congelada Do Chef kg **24,99**

Linguíça Toscana Dália kg **17,99**

Costela grill suína Reserva kg **24,99**

Chocolate Nestlé 80g **4,99**

Açúcar cristal São João 5kg **17,99**

Cerveja Amstel 473ml **3,99**

Costela bovina kg **39,99**

Leite condensado Tirol 395g **4,69**

Amaciante Amacitel 2L **7,99**

Sorvete La Bella 3L **29,90**

AMSTEL LAGER

Ofertas válidas em Bento Gonçalves de 10/01/2025 ou enquanto durarem os estoques. Fotos meramente ilustrativas. Proibida a venda de bebidas alcoólicas para menores de 18 anos.

Quando será você?

Confira as idades para aposentadoria em 2025

Para saber quando será o momento de se aposentar, o trabalhador precisa estar atento às regras estipuladas pela Reforma da Previdência aprovada em 2019. Para a aposentadoria por tempo de contribuição, a idade mínima foi elevada em seis meses. Neste ano de 2025, a mulher precisaria ter 59 anos e 30 anos de tempo de contribuição, e, para o homem, 64 anos e 35 anos de tempo de contribuição.

As idades vão aumentando seis meses a cada ano. No caso da mulher, a idade chegará a 62 anos em 2031, enquanto que, para o homem, aos 65 anos, a partir de 2027. A possibilidade de se aposentar pelo sistema dos pontos (soma da idade com o tempo de contribuição) também tem alterações neste ano. Para mulheres, são necessários 92 pontos (com pelo menos 30 anos de contribuição). Para os homens, 102 pontos (com 35 anos no sistema do INSS).

Uma situação diferente é para professores, que precisam ter tempo de contribuição mínimo no magistério (25 anos para mulher e 30 anos para homens). Em 2025, as professoras precisam somar 87 pontos e os professores, 97. A pontuação será acrescida de um ponto a cada ano até atingir o limite de 100 pontos para a mulher e 105 pontos para o homem.

PEDÁGIO

Existem ainda as regras de transição de "pedágio" voltadas às pessoas próximas de se aposentar.

O pedágio de 50% prevê que o trabalhador cumpra um período adicional correspondente à metade do tempo faltante na data da reforma (2019). Já o pedágio de 100% exige idade mínima, tempo de contribuição e o cumprimento de um período adicional igual ao tempo faltante. Esse método pode proporcionar um benefício mais alto.

No pedágio de 50%, as pessoas precisariam trabalhar por mais metade do tempo que faltava para chegar ao tempo previsto de contribuição (30 anos para mulheres e 35 anos para homens). No caso de pedágio de 100%, homens necessitariam ter 60 anos de idade, e mulheres, 57. Faltando dois anos para se aposentar, por exemplo, os trabalhadores teriam que ficar mais quatro anos no serviço.

O Instituto Nacional do Seguro Social disponibiliza ferramenta para que os trabalhadores possam simular o tempo necessário para pedir o benefício, no aplicativo do INSS. Todas as regras podem ser conferidas no site do instituto acessando o QR Code abaixo:



Hang em Bento

Vale dos Vinhedos poderá ter Loja Havan

Lucas Marques

Na última terça-feira, 07/01, Luciano Hang, dono das Lojas Havan, esteve em Bento Gonçalves e Garibaldi para visitar possíveis terrenos localizados na rodovia 444, que atravessa o Vale dos Vinhedos.

A visita fez parte de uma etapa inicial de estudos técnicos para a instalação de uma megaloja da Havan na região.

Segundo o empresário, ainda não há definições concretas, mas o objetivo é investir em cidades-polo, que tenham potencial para impulsionar o desenvolvimento econômico não apenas local, mas de toda a região.

"A Havan quer estar em cidades onde possa contribuir para o crescimento regional, gerar mais emprego, renda e novas oportunidades para fomentar a economia",



afirmou Hang.

Os prefeitos de Bento e Garibaldi, Diogo Siqueira (PSDB) e Sérgio Chesini (PP), respectivamente, também estiveram presentes, além de autoridades e da população local. Siqueira apresentou o projeto "Bento em Ordem" ao empresário, destacando a ação de tirar pessoas do programa Bolsa Família e direcioná-las ao mercado de trabalho. Em vídeo publicado nas redes sociais do prefeito, Hang também tratou sobre as ações de limpeza da cidade e a retirada de pichações de prédios.

"Todo mundo odeia pichador, malandro, vagabundo e gente que joga sujeira no chão. Ninguém gosta! Prefeito tem que ter capacidade de fazer isso, não pode ser aquele prefeito bunda-mole! É fazer, não adianta falar", declarou Hang.

No vermelho

39% dos gaúchos têm dívidas, diz pesquisa

A falta de planejamento financeiro é um dos grandes responsáveis pelo alto índice de inadimplência no país. De acordo com o último Mapa de Inadimplência e Renegociação de Dívidas do Sersa, na Região Sul, o Rio Grande do Sul é o segundo colocado em percentual com mais devedores, sendo 39,40% da população. O Paraná lidera com 41,18% da população inadimplente, e Santa Catarina em terceiro, com 35,49%.

Confira algumas dicas do economista gaúcho Carlos Moraes para sair do vermelho em 2025:

- Tenha uma planilha de controle de gastos, incluindo despesas fixas mensais e gastos com cartão de débito;

- Faça uma lista antes de ir ao supermercado, por exemplo, defina uma data fixa para compras mensais e pesquise preços;

- Evite ter muitos cartões de crédito, priorize o pagamento à vista e, se precisar parcelar, escolha o número de parcelas sem juros;

- Opte por um carro mais econômico e faça revisões regularmente para evitar gastos excessivos com reparos;

- Adote hábitos de consumo consciente para economizar alimentos, água e energia;

- Ao renovar o contrato de aluguel, proponha uma renegociação ao proprietário e explique sua situação.

Atenção

Começa a saga pelos materiais escolares

Segundo a Abfia, o material escolar deve ficar entre 5% e 9% mais caro em 2025

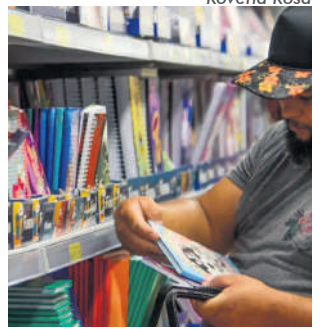

Como todo janeiro, a movimentação nas lojas de venda de material escolar aumenta. A procura por livros didáticos, cadernos e outros equipamentos, como lápis, canetas e borrachas, faz os pais e responsáveis buscarem os melhores preços e qualidade dos produtos.

Para auxiliar na hora da compra e garantir que os itens adquiridos atendam aos padrões de segurança e qualidade, o Instituto Nacional de Metrologia, Qualidade e Tecnologia (Inmetro) dá dicas essenciais para que os responsáveis evitem problemas.

O presidente do Inmetro, Márcio André Brito, orienta que o fundamental é que o consumidor esteja atento para algumas dicas importantes, como observar a presença do selo de certificação do Instituto e as informações descritas nas embalagens dos produtos. A nota fiscal é essencial para comprovar a procedência do material e facilitar eventuais reclamações.

"Orientamos pais e consumidores a verificarem, ao comprar materiais escolares, se os produtos possuem o selo [do Inmetro], se são adequados à faixa etária da criança

e se estão sendo adquiridos em estabelecimentos formais, que garantem a procedência desses itens. Essas medidas ajudam a prevenir possíveis riscos à saúde e à segurança das crianças, bem como de todos os usuários", explicou.

PREÇOS

De acordo com a Associação Brasileira de Fabricantes e Importadores de Artigos Escolares (Abfia), o material escolar deve ficar entre 5% e 9% mais caro em 2025. O presidente-executivo da associação, Sidnei Bergamaschi, disse que a elevação nos preços é atribuída a uma combinação de fatores econômicos e logísticos, como a alta tributação, custos de produção e a valorização do dólar.

"Os impostos são um componente importante no preço final do material escolar. Diversos produtos têm até 40% de impostos. Os itens que formam a cesta, quase metade do preço do produto final é imposto", informou.

Economia

✓ O mercado financeiro mantém as expectativas de alta tanto para a inflação como para a cotação do dólar em 2025. No caso da inflação, essa expectativa de alta se mantém há 12 semanas, culminando, agora, com uma projeção de que, ao final do ano, o Índice Nacional de Preços ao Consumidor Amplo (IPCA) – considerado a inflação oficial do país – esteja em 4,99%.

Há uma semana, a expectativa do mercado era de que a inflação fechasse 2025 em 4,96%; e há quatro semanas era de que fechasse em 4,59%. Para os anos subsequentes, o mercado trabalha com expectativas inflacionárias de 4,03% em 2026; e de 3,90 em 2027. Os números constam do Boletim Focus, divulgado na última segunda-feira, 06/01, pelo Banco Central (BC).

A estimativa para 2025 é mais pessimista que as previsões oficiais. O governo federal estima um IPCA de 3,1% este ano, segundo a Lei de Diretrizes Orçamentárias (LDO) de 2025 aprovada no Congresso Nacional.

✓ Desde o primeiro dia de 2025, o Brasil conta com um novo valor para o salário mínimo: R\$ 1.518,00. O número representa aumento de R\$ 106 em relação a 2024 (R\$ 1.412,00).

Segundo o governo federal, o novo valor incorpora a reposição de 4,84% da inflação de 12 meses apurada em novembro do ano passado (Índice Nacional de Preços ao Consumidor) e mais 2,5% de ganho real.

O reajuste está de acordo com a nova regra aprovada pelo Congresso Nacional que condiciona a atualização do salário mínimo aos limites definidos pelo novo arcabouço fiscal. Por essa nova norma - válida entre 2025 e 2030 - o salário mínimo terá ganho real de 0,6% a 2,5%.

Segundo o Departamento Intersindical de Estatísticas e Estudos Socioeconômicos (Dieese), pela regra anterior o reajuste deveria ser a reposição da inflação mais 3,2% (variação do Produto Interno Bruto em 2023).

Mais conforto, praticidade e fácil acesso para você!

A partir de **01/01/2025**, os atendimentos do posto de coleta do Shopping L'América serão centralizados em **nossa sede própria, no Mall do Novo Hospital Tacchimed.**

Um ambiente moderno, pensado para o seu bem-estar.

Rua General Osório, 235 – ao lado do Tacchini | Instituto do Câncer.

Tacchini | Laboratório

Leia o QR Code e fale conosco no WhatsApp





90%

Satisfação dos
colaboradores

Faça parte do nosso time

Confira as vagas disponíveis em laghetto.com.br/vagas

Segurança

Três homicídios em 5 dias na Capital do Vinho

Lucas Marques

Bento Gonçalves é uma cidade que se destaca pela sua capacidade turística e pela alta empregabilidade, contudo, neste início de 2025, tem chamado atenção para um dado preocupante: em cinco dias, 3 homicídios foram registrados.

A primeira morte do ano foi registrada logo no primeiro dia de 2025. **Júlio César Silveira Oliveira**, de 41 anos, foi assassinado a tiros na noite do dia 1º de janeiro. O crime ocorreu por volta das 21h, em um casebre localizado na Travessa Aldo Bernardini, no bairro Maria Goretti, na Vila do Sapo.

O Serviço de Atendimento Móvel de Urgência (SAMU) atendeu o óbito. Oliveira tinha antecedentes criminais e a Polícia Civil irá investigar o caso.

Após o crime, a Brigada Militar (BM) apreendeu um adolescente, de 16 anos, suspeito de ser o autor do homicídio. Ele foi detido no bairro Ouro Verde, tendo histórico policial por roubo, homicídio, tráfico de drogas e receptação de veículo. Ele foi levado à Delegacia de Polícia.

2ª MORTE

O segundo assassinato de 2025 em Bento Gonçalves se deu em uma residência localizada na rua Rosecrel Pereira Ramos, no Progresso. Por volta das 23h40 do dia 4 de janeiro, o Centro de Operações Policiais Militares (COPOM) da BM recebeu ligações informando sobre disparos de arma de fogo na região. Ao chegar ao local, a BM encontrou a vítima, **Bruno de Oliveira**, de 34 anos, já sem vida. Seis estojos de calibre 9mm foram encontrados na calçada.

Bruno de Oliveira possuía diversos antecedentes policiais: posse de entorpecentes (4x), lesão corporal (8x), injúria, apreensão de objeto, apropriação de coisa achada, cumprimento de mandado de prisão, ameaça (2x), furto de veículo, furto simples em residência (2x), furto em veículo (2x) e vias de fato (2x). A motivação e a autoria do crime estão sendo investigadas pela Polícia Civil.

3ª MORTE

O terceiro crime violento do ano se deu na rua Venceslau Bitencourt, no Ouro Verde. **Leonardo de Souza Garcia**, de 26 anos e natural de Bagé, foi encontrado



Júlio César Silveira Oliveira

morto pela BM. O crime se deu por volta das 23h40 de domingo, 5 de janeiro.

O COPOM recebeu ligações de populares sobre disparos de arma de fogo no bairro. Caído na calçada, foi localizado Garcia ferido por disparos de arma de fogo e já em óbito. Ele tinha antecedentes criminais por roubo a pedestre, homicídio doloso, posse de entorpecentes, tráfico de entorpecentes, furto de veículo e furto simples.

O SAMU foi acionado e atendeu o óbito. A 1ª Delegacia de Polícia (1ª DP) investiga o caso.

APOIO IMPORTANTE

Com a onda de homicídios, a Brigada Militar de Bento Gonçalves



Bruno de Oliveira

recebeu o apoio do efetivo do 4º Batalhão de Polícia de Choque (4º BPCChq), de Caxias do Sul, por tempo indeterminado.

Segundo a BM, esse reforço vai ao encontro dos ideais do 3º Batalhão de Policiamento em Áreas Turísticas (3º BPAT) no combate aos índices de Crimes Violentos Letais Intencionais (CVLIs), com o intuito de garantir a segurança pública e preservar vidas.

O 4º BPCChq irá apoiar o efetivo do 3º BPAT na execução da Operação Bento Segura, que visa intensificar as ações de combate por meio de um policiamento preventivo, repressivo e estratégico. As ações são coordenadas e baseadas em inteligência.

Crime grave

Feminicídio em Caxias

Arquivo pessoal

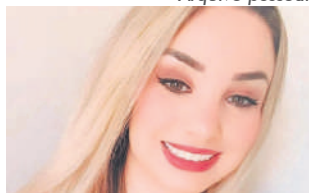

A jovem Kelly Rodrigues da Rosa, de 29 anos, foi encontrada morta dentro de casa na manhã de segunda-feira, 6 de janeiro.

A Polícia Civil trata o caso como feminicídio. O companheiro de Kelly, de 41 anos, teria matado a jovem na noite de domingo, 05/01, no bairro Charqueadas, e tirado a própria vida em seguida. O nome dele não foi divulgado.

Uma pistola 9mm foi encontrada ao lado do corpo do homem. Conforme a investigação, o casal mantinha um relacionamento.

Este foi o primeiro assassinato do ano em Caxias do Sul.

Sistema penal

Novos servidores

O governo do Rio Grande do Sul publicou a promoção de 333 servidores penitenciários em edição extra do Diário Oficial do Estado (DOE) da terça-feira, 07/01.

São 228 agentes penitenciários, 18 agentes penitenciários administrativos e 87 técnicos superiores penitenciários que avançaram nas carreiras pelos critérios de antiguidade e merecimento.

O impacto financeiro é de mais de R\$ 12 milhões por ano.

Para o superintendente da Polícia Penal, Mateus Schwartz, a promoção significa o reconhecimento do trabalho dos servidores penitenciários e garante, além da valorização financeira, o avanço importante na carreira de cada um.

NOVOS SERVIDORES

A edição extra do DOE trouxe a nomeação de 80 novos servidores penitenciários, aprovados no concurso de 2022. São 17 agentes penitenciários administrativos e 58 técnicos superiores penitenciários. Esse chamamento é fruto de desistências de outros candidatos em nomeações anteriores.

Ordem

Buscas e transferências são realizadas na Penitenciária de Bento

Polícia Penal RS

A operação contou com 43 policiais; dois presos foram transferidos



A Polícia Penal realizou, na manhã da última segunda-feira, 06/01, uma revista em celas da ala masculina da Penitenciária Estadual de Bento Gonçalves (PEBG), para, segundo o órgão, a manutenção da ordem e da disciplina, além da retirada de possíveis materiais ilícitos na unidade prisional. Durante a ação, também foi realizada a transferência de dois apenados para outras unidades.

A iniciativa, desenvolvida com base no trabalho da Inteligência da Instituição, contou com a participação de 43 policiais penais do Grupo de Intervenção Rápida (GIR), da Agência Regional de Inteligência Penitenciária e da Delegacia Penitenciária, todos da 7ª

Região, além de servidores da própria PEBG.

Após a operação, os materiais apreendidos foram encaminhados à Delegacia de Polícia de Pronto Atendimento (DPPA) de Bento Gonçalves para o registro da ocorrência.

Jovens

Brigada Militar detém trio que vendia drogas em bairro de Bento

Em depoimento aos policiais, os jovens informaram que são recém-chegados na cidade e começaram a comercializar drogas

anos, e apreendeu dois adolescentes, de 15 e 17 anos, por tráfico de entorpecentes no bairro Maria Goretti, em Bento Gonçalves.

A equipe, durante o cumprimento da Operação Bento Segura, ao se aproximar de um beco conhecido pelo tráfico, visualizou três indivíduos que, ao notarem a presença da guarnição, tentaram fugir, mas foram detidos.

Na tarde de terça-feira, 06/01, uma equipe da Brigada Militar (BM) prendeu um homem, de 19

durante a busca pessoal, foram localizadas com o trio 100 porções de crack, pesando 15,3 gramas, R\$ 791,00 em dinheiro e um celular.

Os menores têm antecedentes por tráfico de entorpecentes, apreensão de arma de fogo, homicídio doloso e posse de entorpecentes. O preso tem antecedentes por ameaça. Eles relataram à equipe que haviam acabado de chegar na cidade e começaram a comercializar drogas.

Diante dos fatos, o homem foi preso e os menores apreendidos, sendo todos conduzidos, juntamente com o material apreendido, à Delegacia de Polícia para o registro da ocorrência.

Gramado e Canela

Grupo vendia ingressos falsos para atrações turísticas na Serra Gaúcha

Polícia Civil RS

O grupo abordava turistas nas ruas de Gramado e Canela e vendia os ingressos falsos para parques e atrações das cidades



Na manhã de quarta-feira, 08/01, a Polícia Civil, através das Delegacias de Polícia de Gramado e Canela, realizou uma operação a partir de investigação que apura um esquema de fraude na venda de ingressos para atrações turísticas nas duas cidades, com foco especial em parques temáticos e restaurantes locais.

Durante a operação, que contou com a participação de 50 policiais civis, foram cumpridos 12 mandados de busca e apreensão, sendo: um em São Paulo, dois em Caxias do Sul, dois em Canela e sete em Gramado. Além disso, valores nas contas-correntes dos suspeitos foram bloqueados, visando interromper o fluxo financeiro da associação criminosa e ressarcidas as empresas vítimas. Durante as buscas, foram apreendidos ingressos e documentos que serão analisados pela investigação policial.

Segundo a delegada Fernanda Aranha, titular da Delegacia de Polícia de Gramado, a operação teve como objetivo desarticular uma associação criminosa dedicada à falsificação e venda ilegal de ingressos turísticos. O esquema envolvia motoristas de aplicativos e agentes de turismo não credenciados que abordavam turistas pelas ruas oferecendo ingressos a preços atrativos. Os ingressos, no entanto, eram adquiridos de forma fraudulenta, causando prejuízos tanto aos turistas quanto aos estabelecimentos turísticos da região. Os pagamentos eram frequentemente realizados via Pix para contas de

terceiros. Conforme o delegado Vladimir Medeiros, titular da Delegacia de Polícia de Canela, o órgão policial já havia feito operação similar em 2022. "Com o retorno das fraudes, as Delegacias de Polícia das duas cidades passaram a investigar novamente os suspeitos, com a devida prioridade em razão da importância do turismo na região", explicou.

A ação policial de quarta-feira foi a primeira etapa da investigação, que seguirá monitorando os suspeitos de forma permanente e agora aprofundada com as provas obtidas durante as buscas.

DEAM Bento Gonçalves



A Polícia Civil de Bento Gonçalves, por meio da Delegacia Especializada de Atendimento à Mulher (DEAM), cumpriu mandado de busca e apreensão e prendeu em flagrante um homem, de 25 anos.

Ele é acusado de crimes relacionados à pedofilia. A prisão ocorreu no bairro Vila Nova, no dia 2 de janeiro de 2025. O homem, que possui uma vasta ficha criminal, é investigado por crimes de pedofilia e é suspeito de atuar também em outros estados brasileiros.

Denúncias de casos de abuso infantil e pedofilia podem ser encaminhadas pelo **Disque 100**.

✓ Cachorro pit-bull ataca criança em Caxias do Sul; menino se recupera em casa

Um menino de 11 anos foi atacado por um cachorro da raça pit-bull no bairro Rio Branco, em Caxias do Sul, na tarde de segunda-feira, 06/01.

Segundo informações da Polícia Civil, o animal estava no pátio de uma casa onde o menino teria ido guardar uma bicicleta – onde foi atacado pela primeira vez. Após, a criança correu para a rua e voltou a ser atacada pelo animal.

Vizinhos socorreram o menino e o levaram até o Hospital Pompeia. Após procedimentos, a criança se recupera dos ferimentos em casa.

A família da criança registrou boletim de ocorrência. A Delegacia de Proteção à Criança e ao Adolescente (DPCA) ouviu o tutor do animal na quarta-feira, 8 de janeiro.

ALLUS

EM CONSTRUÇÃO NO BOTAFOGO

Residencial conta com:

- 3 apartamentos por andar
- Guarita
- Academia
- Brinquedoteca
- Salão de festas
- Playground
- Fire pit e garden
- Quiosque com churrasqueira
- Espaço pet
- 2 elevadores

Opções de apartamentos com:

- 2 e 3 dormitórios com suíte
- Áreas privativas 123 m² e 145 m²
- Lavanderia separada
- Sacada aberta e fechada
- Espera para lareira pellet

Entrega para 2028

**Entrada mais
parcelamento direto**

**Consulte valores e
condições especiais**



CINEX
www.cinex.com.br

OURIVES
CASA DOS REPAROS
Rua Guilherme Fasolo, 172,
Bairro Maria Goretti
(ao lado do Frigorífico Aida)
(54) 3453 6336

FARMÁCIA SÃO JOSÉ
Matriz: (54) 3453 6516
Rua Caxias do Sul, 527, Glória
Filial 1: (54) 3453 1713
Rua Marcos Valduga, 232,
Santa Helena
Filial 2: (54) 3453 6161
Rua Carlos Cembranel, 28,
Santa Marta

HAVANA SMOKE
MÁQUINA
(54) 3055 4744
Rua Marechal Deodoro, 238,
Shopping Bento, sala 46,
Bento Gonçalves

OSWALDOCRUZ
LABORATÓRIO
54 3451 2599
Rua General Osório, 309,
sala 302, BG, RS

AGRO PET DOS ANJOS
AGROPECUÁRIA E PET SHOP
54 3453 3789
Rua Nelson Carraro, 440
Sala 01 | Bento Gonçalves | RS
lucianogdosanjos@gmail.com

Mecânica Automotiva
Multimarcas
AUTITEC
54 3454 5876 | 98445 0713
autitecmultimarcas@hotmail.com
Rua Florianópolis, 155
Botafogo | Bento Gonçalves

São Francisco
CENTRO VETERINÁRIO
(54) 2621 5913 • 99926 2392
Rua Victório Carraro, 1031,
Santa Marta - Bento Gonçalves
cvsfrcancodeassis@hotmail.com

Fraporti Imóveis
CRECI 24.163-J
(54) 98114 8872
www.fraportimoveis.com.br
Rua Naracy J. Torresan, 09,
sala 05, bairro Maria Goretti

aurora con cept
RESIDENCIAL

Residencial conta com:
- Salão de festas
- Academia
- Elevador
- Apartamentos com
2 dormitórios
- Medindo de 50 a 95m²
privativos + box de
garagem coberto
- Rebaixe em gesso
- Churrasqueira

Opções de apartamentos com:
- Sacada aberta ou fechada
- Suíte
- Terraço

Entrada parcelada
Consulte valores e
condições especiais
R.2-98.226

**EM CONSTRUÇÃO
NO PROGRESSO**

ULTIMAS UNIDADES

— VENDA

Exclusividade
Apartamento de
2 dormitórios com
garagem coberta,
sacada aberta
com 46,26 m² de área
privativa, localizado
no bairro Aparecida.

**Valor abaixo
do mercado**
R\$ 140.000

54 3701 4743
54 3452 2612

Olipar Imóveis
www.oliparimoveis.com.br

Olipar Imóveis
Consultoria Imobiliária
CRECI: 37.480
CNEC: 8.494

G'Dom MALHAS
CONTRATA:

**- AJUDANTE
GERAL**
**- COSTUREIRA
MÁQUINA
INDUSTRIAL**
**- VENDEDORA
DE LOJA**

Rua Tietê, 568, bairro Imigrante, ou enviar
currículo para o e-mail pessoal@gdom.com.br
ou pelo WhatsApp 54 99943 0355

— Fruteira —
São Roque

A sua fruteira!

(54) 3451-1370
(54) 3452-1939

**ABERTA TODOS OS DIAS
SEM FECHAR AO MEIO-DIA**

**Av. São Roque, 455 - Bairro Universitário
Bento Gonçalves**

PROJETO

EXECUÇÃO

Construtora Zanotto
SEGURANÇA E BEM-ESTAR PARA SUAS FAMILIAS
RUA FORTALEZA, 138-BAIRRO BOTAFOGO
(54) 3452-0506

VENDE-SE – JETTA 2.0
COMFORTLINE FLEX 4P TIPTRONIC
2012 – Carro impecável, motor 2.0
automático, bancos em couro, completo,
revisões em dia. Ideal para quem valoriza
qualidade e estilo. Aproveite essa
oportunidade! Preço: R\$ 54.500,00.
Contato (54) 99930-9586.

VENDO – Empresa instalada e equipada
com torno, fresa e todo o ferramental
necessário. Clientela fixa, com serviços e
gabaritos inclusos. Valor: R\$ 95.000,00.
Interessados: Falar com Diego, somente
pelo WhatsApp: (54) 99946-6862.

— Fruteira —
São Roque
ABERTA TODOS OS DIAS
SEM FECHAR AO MEIO-DIA
Av. São Roque, 455 - Bairro
Universitário - Bento Gonçalves

SERRANOSSA
Rua 13 de Maio, 877, sala
602 | 6º andar do L'América
Shopping | 54 3454 1015
www.serranossa.com.br

Poder Judiciário Tribunal de Justiça do Estado do Rio Grande do Sul
1ª Vara Cível da Comarca de Bento Gonçalves - MONITÓRIA Nº 5002569-48.2019.8.21.0005/RS
AUTOR: SUPERGASBRAS ENERGIA LTDA - RÉU: LUDAFLEX INDUSTRIA DE EMBALAGENS LTDA
EDITAL Nº 10072705792 Edital de Citação Prazo do Edital: 30 (TRINTA) DIAS Objeto: Citação Juízo da
1ª Vara Cível da Comarca de Bento Gonçalves. CITAÇÃO da parte ré LUDAFLEX INDUSTRIA DE
EMBALAGENS LTDA, CNPJ: 21089389000163 para pagar o débito fixado, no processo acima referido,
no valor de R\$ 7.343,62, calculado até 26/11/2019, acrescido de honorários advocatícios de 5% (cinco
por cento), no PRAZO de 15 (QUINZE) DIAS, contados do término do prazo do presente edital, que fluirá
da data da publicação única ou, havendo mais de uma, da primeira. Reconhecendo a dívida e pagando
30% do valor, poderá pedir o parcelamento do restante em até 6 (seis) vezes, acrescidos de correção
monetária e de juros de 1% (um) por cento ao mês. No caso de integral pagamento, ficará isento(a) do
pagamento de custas processuais. Caso pretenda se opor à ação monitoria, poderá oferecer
EMBARGOS no mesmo prazo. Se não houver pagamento e não forem apresentados embargos, ficará
constituído de pleno direito o título executivo judicial, prosseguindo-se na forma do cumprimento de
sentença. Não havendo embargos, serão presumidas verdadeiras as alegações de fato formuladas pela
parte autora, bem como será nomeado curador especial. Bento Gonçalves, 26 de Novembro de 2024.
SERVIDOR(A): JULIANA FRANCO SANTOS MAZZAFERRO. JUIZ(A): CARLOS KOESTER

EDITAL Nº 001/2025

JORGE BENVENUTTI, Prefeito Municipal de Monte Belo do Sul, no uso de suas atribuições legais, **torna público que convoca** os concursados abaixo relacionados, aprovados no Concurso Público nº 01/2022, homologado pelo Edital nº 17/2022, de 07.07.2022, para que tomem posse no referido cargo, de acordo com o que determina os artigos 12, 13, 14 e 15 da Lei Municipal nº 366/2001, que estabeleceu o Regime Jurídico Único.

| NOME | CARGO | CLASSIFICAÇÃO |
|------------------------------------|----------------------------------|-----------------------------------|
| FERNANDA BERSELLI | Professor de Séries Iniciais 20h | 1º lugar (2ª chamada = 1º lugar) |
| CRISTIANE FERRARI RIZI | Professor de Séries Iniciais 20h | 3º lugar (2ª chamada = 2º lugar) |
| PATRICIA FERRARI | Professor de Séries Iniciais 20h | 5º lugar (2ª chamada = 3º lugar) |
| CRISTIANA BERSELLI MARCOLIN | Professor de Séries Iniciais 20h | 7º lugar (2ª chamada = 4º lugar) |
| DANIELA FERNANDA HORN | Professor de Séries Iniciais 20h | 10º lugar (2ª chamada = 5º lugar) |

Gabinete do Prefeito Municipal de Monte Belo do Sul. Aos dez dias do mês de janeiro de dois mil e vinte e cinco.
JORGE BENVENUTTI
Prefeito Municipal.

MUNICÍPIO DE SANTA TEREZA

EDITAL DE PREGÃO ELETRÔNICO Nº 001/2025 – Edital de
pregão eletrônico para registro de preços para a aquisição de gêneros
alimentícios para alimentação escolar. Data de abertura: 20/01/2025 às
08:30 horas

Santa Tereza/RS, 10 de janeiro de 2025
Gisele Caumo
Prefeita Municipal

Mercadão da Fruta
Mais de 50 itens
a preço único.
3453 1815 | 3454 2016
Rua Dante Larentis, 61
Cidade Alta - Bento Gonçalves

GREPAR
A parte do seu lar
54 3449 2466
Loja 1- Bairro Progresso
Loja 2- Av. Osvaldo Aranha
Loja 3- Centro
Loja 4- Bairro Jardim Glória
Loja 5- Bairro São Roque
Loja 6- Bairro Botafogo

3G EXTINTORES
Três G do Brasil Extintores Ltda
www.tresgextintores.com.br
comercial@3gextintores.com.br
(54) 3451 6699

MERCADO NICHETTI
SANTA MARTA:
Rua Carlos Ranzi, 230, 54 3453 7911
BOTAFOGO:
Rua Fortaleza, 291, 54 3453 2208
SÃO FRANCISCO:
Rua Garibaldi, 431, 54 3454 2273

MECÂNICA MOTORCRAFT
MECÂNICA GERAL
TRANSMISSÕES
BOSCH Service
54 3701 0111 | 54 99633 1533
Rua Carlos Gomes, 445,
Bairro São Roque, BG

Publicações Legais



MUNICÍPIO DE SANTA TEREZA

Resumo de Contratos:

Contrato nº 274/2024 – Dispensa de Licitação nº 216/2024- recuperação do britador primário 6240. ROGERIO DE SOUZA REPRESENTAÇÕES. Valor Total: R\$ 59.000,00

Contrato nº 275/2024 – Dispensa de Licitação nº 217/2024 - contratação emergencial de empresa para restabelecimento do sistema de drenagem de diversas estradas municipais. ESCAVAÇÕES FRARE LTDA. Valor Total: R\$ 66.594,25

Contrato nº 276/2024 – Pregão Presencial nº 063/2024 - prestação de serviços de engenharia civil, arquitetura e urbanismo, a fim de atender necessidade temporária e imprevisível, para adequação e complementação de projetos de recuperação dos danos causados pelas catástrofes climáticas, em especial a de abril/maio de 2024, realizando serviço complementar aos servidores públicos do Município, para acorrer no acompanhamento e fiscalização exclusivo de todas as obras oriundas de planos de trabalho aprovados pela Defesa Civil Nacional. BENEDETTI E FUGALI ENGENHARIA LTDA. Valor Total: R\$ 45.000,00 mensais.

Contrato nº 277/2024 – Dispensa de Licitação nº 219/2024 - implantação de muro de gabiões e enrocamento de pedras para contenção de vias públicas localizada na esquina das ruas Abramo Caumo e Cesare Appiani. D.D. VARGAS TERRAPLANAGEM E COMERCIO DE AREIA, BRITA LTDA. Valor Total: R\$ 423.948,01.

Contrato nº 001/2025 – Dispensa de Licitação nº 001/2025 - serviços de geólogo para realizar avaliação de áreas com risco de deslocamento de massa, decorrente dos eventos climáticos que atingiram o município em abril e maio de 2024. GERMAINE ALINE BERNHARDT. Valor Total: R\$ 18.500,00

Contrato nº 002/2025 – Dispensa de Licitação nº 002/2025 - Contratação emergencial de equipamentos, visando realizar a remoção dos entulhos deixados pela cheia nas cabeceiras e estrutura das pontes localizadas no Município. TRANSAMBIENTAL TRANSPORTES LTDA. Valor Total: R\$ 124.500,00.

Contrato nº 003/2025 – Dispensa de Licitação nº 003/2025 - Contratação emergencial de empresa para realizar serviços de reparo na cobertura de lona, instalada como proteção do prédio que abrigava a secretaria de Educação e Meio Ambiente. GILMAR ALVES DOS SANTOS. Valor Total: R\$ 2.018,60.

Contrato nº 004/2025 – Pregão Presencial nº 065/2024 - contratação de empresa especializada para criação de campanha publicitária e gestão de expositores para realização da 3ª ExpoSanta. LIVIA STEFANI VIGO BECKER. Valor Total: R\$ 19.300,00.

Resumo das Atas de Registro de Preços:

Ata de Registro de Preços nº 036/2024 – Pregão Presencial nº 062/2024 - registro de Preços para a prestação de serviços de recapagem de pneus de veículos e máquinas do Município de Santa Tereza-RS. ROTT E CIA LTDA., com valor total de R\$ 50.580,00 RENOVADORA DE PNEUS LUFT LTDA., com valor total de R\$ 186.498,00, RICARDO GIEBMEIER LTDA., com o valor total de R\$ 68.040,00.

Ata de Registro de Preços nº 037/2024 – Pregão Eletrônico nº 005/2024 - registro de preços para fornecimento de material para execução de projeto procel reluz. ESB IND STRIA E COM RCIO DE ELETRO ELETRONICOS LTDA, com o valor total de 124.670,24, LUX COMERCIAL LTDA, com o valor total de R\$ 42.269,59, EURO TUBOS LTDA, com o valor total de R\$ 34.200,00, PLENITUDE IMPORTACAO E EXPORTACAO LTDA, com o valor total de R\$ 4.686,00, ANTUNES COMERCIAL LTDA EPP, com o valor total de R\$ 7.696,49, ELETRICA POSITIVO LTDA, com valor total de R\$ 2.653,60.

Resumo Termos Aditivos:

Termo Aditivo nº 001/2024 – Referente ao Contrato/Termo de Credenciamento nº 301/2023 - BENTOMEDI CENTRO DE ESPECIALIDADES MÉDICAS LTDA. Fica acrescido o percentual de 4,87%, perfazendo o valor de R\$ 119,03 por consulta. Prazo de mais 12 (doze) meses, a contar de 18/12/2024.

Termo Aditivo nº 001/2024 – Referente ao Contrato/Termo de Credenciamento nº 305/2023 - SERVIÇOS DE PNEUMOLOGIA DR ADRIANO MULLER. Fica acrescido o percentual de 4,87%, perfazendo o valor de R\$ 119,03 por consulta. Prazo de mais 12 (doze) meses, a contar de 18/12/2024.

Termo Aditivo nº 001/2024 – Referente ao Contrato/Termo de Credenciamento nº 304/2023 - DERMOCLINICA JULIANA GASPERIN LTDA. Fica acrescido o percentual de 4,87%, perfazendo o valor de R\$ 119,03 por consulta. Prazo de mais 12 (doze) meses, a contar de 19/12/2024.

Termo Aditivo nº 002/2024 – Referente ao Contrato/Termo de Credenciamento nº 099/2024 - B E G ESCAVAÇÕES LTDA. Fica acrescido a Clausula primeira do Contrato nº 060/2023 mais 960 horas anuais de prestação de serviços, perfazendo o valor estimado de até R\$ 211.200,00 anuais.

Termo Aditivo nº 002/2024 – Referente ao Contrato/Termo de Credenciamento nº 156/2024 - ESCAVAÇÕES E TRANSPORTES CARON. Fica acrescido a Clausula primeira do Contrato nº 156/2024 mais 800 horas anuais de prestação de serviços, perfazendo o valor estimado de até R\$ 176.000,00 anuais.

Termo Aditivo nº 001/2024 – Referente ao Contrato/Termo de Credenciamento nº 309/2023 - D FREITAS TERRAPLENAGEM LTDA. Fica acrescido o percentual de 4,87%, perfazendo o valor de R\$ 230,71 por hora/máquina. Prazo de mais 12 (doze) meses, a contar de 27/12/2024.

Termo Aditivo nº 007/2024 – Referente ao Contrato nº 113/2024 - MOCCELLIN METALURGICA LTDA. Prazo de mais 30 (trinta) dias, a contar de 30/12/2024.

Termo Aditivo nº 007/2024 – Referente ao Contrato nº 087/2024 - PATRIMAR CONSTRUTORA E PINTURAS LTDA. Prazo de mais 30 (trinta) dias, a contar de 30/12/2024.

Termo Aditivo nº 007/2024 – Referente ao Contrato nº 124/2024 - CONGRESUL ENGENHARIA LTDA. Prazo de mais 45 (quarenta e cinco) dias, a contar de 27/12/2024.

Termo Aditivo nº 001/2024 – Referente ao Contrato/Termo de Credenciamento nº 314/2023 - ESCAVAÇÕES FRARE LTDA. Fica acrescido o percentual de 4,87%, perfazendo o valor de até R\$ 354.042,00. Prazo de mais 12 (doze) meses, a contar de 28/12/2024.

Termo Aditivo nº 001/2025 – Referente ao Contrato/Termo de Credenciamento nº 312/2023 - ANTONIOLLI CONSULTORIA QUÍMICA E AMBIENTAL LTDA. Fica acrescido o percentual de 4,87%, perfazendo o valor de R\$ 104,87 por hora. Prazo de mais 12 (doze) meses, a contar de 02/01/2025.

Termo Aditivo nº 001/2025 – Referente ao Contrato/Termo de Credenciamento nº 311/2023 - TOP MINE SERRA ENGENHARIA LTDA. Fica acrescido o percentual de 4,87%, perfazendo o valor de R\$ 115,36 por hora. Prazo de mais 12 (doze) meses, a contar de 02/01/2025.

Termo Aditivo nº 001/2025 – Referente ao Contrato nº 310/2023 - ITALVINA DAMIANI BEAL. Fica acrescido o percentual de 4,87%, perfazendo o valor de até R\$ 30.095,05 anuais. Prazo de mais 12 (doze) meses, a contar de 05/01/2025.

Termo Aditivo nº 002/2025 – Referente ao Contrato/Termo de Credenciamento nº 003/2024 - JB TERRAPLENAGEM LTDA. Fica acrescido o percentual de 4,87%, perfazendo o valor de até R\$ 117.874,00. Prazo de mais 12 (doze) meses, a contar de 07/01/2025.

Resumo das rescisões de Contratos:

Rescisão do contrato nº 66/2021 – Pregão Presencial nº 10/2021: Objeto: ministrar cursos aos munícipes de Santa Tereza-RS. VINÍCIUS LORENZI VILLA ME, a contar de 20/12/2024.

Rescisão do contrato nº 207/2023 – Pregão Presencial nº 033/2023: Objeto: prestação de serviços de assessoria de imprensa ao Poder Executivo de Santa Tereza/RS. MÔNICA ISABEL RACHELE LOVERA, a contar de 31/12/2024.

Rescisão do contrato nº 015/2024 – Processo Seletivo nº 002/2024: Objeto: serviços temporários no cargo de Servente, junto a Secretaria Municipal de Educação. ILAIR MIRANDA, a contar de 06/01/2025.

Santa Tereza/RS, 10 de janeiro de 2025
Gisele Caumo
Prefeita Municipal

Ligação importante

Destruída nas enchentes, Ponte de Cotiporã já está liberada

Diogo Zanetti



A Ponte de Cotiporã, que conecta Cotiporã a Bento Gonçalves, foi liberada para o tráfego no dia 24 de dezembro de 2024. A estrutura sofreu danos significativos em 15 de maio, quando parte da ponte foi arrastada pelas águas do Rio das Antas durante as enchentes.

A inauguração oficial ocorreu em 28 de dezembro. No ato, o então prefeito de Cotiporã, Ivelton

Zardo, afirmou que "[a busca pelos recursos e a obra] não foi fácil, mas hoje é um presente para toda a região". O prefeito de Bento, Diogo Siqueira, destacou o trabalho conjunto realizado para reestabelecimento da ponte. "Essa ponte é resultado de um trabalho conjunto para reestabelecer essa importante ligação entre as cidades. Uma obra que será um impulso

para o escoamento da safra, para a saúde, para a segurança", disse.

A nova estrutura da Ponte de Cotiporã é mista, com metal e concreto, possui 5,5 metros de largura por 135 metros de comprimento e suporta até 45 toneladas.

O custo total da obra é estimado em R\$ 5,5 milhões, com recursos da Defesa Civil Nacional, das prefeituras de Bento Gonçalves e Cotiporã, além de doações arrecadadas por meio de uma campanha que teve como centro de referência a Associação Comercial, Cultural e Industrial de Veranópolis (ACIV).

A reconstrução da Ponte de Cotiporã foi coordenada pela JB Engenharia, sob a liderança do engenheiro Jeferson Dal Bello, idealizador do projeto Pontes do Sul, com o apoio da engenheira Gabriela Roncato. O projeto também conta com a participação da empresa Alsus Infra.

Serra das Antas segue liberada 24 horas por dia

O Departamento Nacional de Infraestrutura de Transportes (DNIT) deu seguimento na liberação do tráfego de veículos na BR-470, na Serra das Antas, entre Bento Gonçalves e Veranópolis, 24 horas por dia.

As equipes responsáveis pela reconstrução da BR-470, na Serra das Antas, retomaram os serviços na última segunda-feira, 6 de janeiro. Por conta das obras, alguns

trechos operam no sistema PARE e SIGA, exigindo atenção redobrada dos motoristas. Apesar disso, o trânsito segue liberado continuamente. Qualquer necessidade de interrupção à noite será comunicada com antecedência.

Se o volume de chuvas acumulado ultrapassar 50 milímetros no mesmo dia, poderá haver interdição da rodovia, segundo o DNIT e a PRF.



CRESCIMENTO DA INDÚSTRIA MOVELEIRA TAMBÉM SE DEVE AO EMPENHO DOS TRABALHADORES

A indústria moveleira é um dos pilares econômicos da nossa região, gera empregos, movimenta a economia local e impulsiona as exportações que, com a alta do dólar, cresceram cerca de 12%, atingindo os R\$ 56,4 milhões (dados do Sindmóveis). Nesse cenário, o papel do trabalhador é essencial, sendo ele o principal agente que transforma matéria-prima em produtos de qualidade, reconhecidos nacional e internacionalmente.

A Presidente do Sindicato dos Trabalhadores na Indústria da Construção e Moveleira, Adriana Machado de Assis, espera que as empresas reconheçam e valorizem a mão de obra nas negociações coletivas que iniciam em fevereiro. Segundo ela, o diferencial competitivo da indústria moveleira depende, em grande parte, da habilidade e do conhecimento técnico dos trabalhadores, desde o operador de máquina às técnicas avançadas de marcenaria, os que atuam para garantir acabamentos precisos, essenciais para atender aos padrões de qualidade exigidos no mercado externo, e os que inovam no design e nas funcionalidades dos móveis, alinhando-se às tendências globais, os que atuam na logística e no administrativo, entre outros setores.

"O trabalhador moveleiro é responsável por manter a produtividade alta, mesmo em cenários desafiadores. Além disso, a criatividade dos profissionais contribui diretamente para a inovação no setor. O crescimento das exportações de móveis deve-se, em grande parte, ao empenho dos trabalhadores. São eles que garantem que os produtos cumpram requisitos de qualidade e design valorizados no mercado internacional, que a capacidade produtiva atenda à demanda crescente de mercados globais e que os prazos de entrega sejam cumpridos, consolidando a confiança dos compradores estrangeiros. Por isso, nada mais justo que tenham o seu trabalho e dedicação reconhecidos nas negociações salariais, principalmente", destaca Adriana Machado de Assis.

A Presidente do SITRACOM-BG destaca, ainda, que considera importante que as empresas do setor moveleiro invistam na capacitação e valorização desses profissionais, que são essenciais para fortalecer ainda mais a posição do Brasil como um dos líderes no mercado de móveis, tanto no consumo interno quanto nas exportações.



Associe-se.
PARA MAIS INFORMAÇÕES:

54 3452 2538 | 54 99640 1614 | 54 99667 9576

Política

Governo Diogo 2 começa com polêmicas envolvendo retirada de benefícios dos servidores

“De forma alguma toleraremos perder tais direitos e lutaremos incansavelmente”, declarou o Sindicato dos Servidores em nota oficial

Lucas Marques

O novo mandato de Diogo Siqueira (PSDB) como prefeito de Bento Gonçalves iniciou com polêmicas. Dois projetos encaminhados para a Câmara de Vereadores e que tratam sobre benefícios de servidores públicos têm gerado indignação e dúvidas. Os projetos propõem a exclusão do adicional por tempo de serviço (os biênios) e a licença-prêmio.

Em ambos os casos, a prefeitura justifica que é necessário manter o equilíbrio fiscal e a sustentabilidade. Cargos comissionados devem ser excluídos da medida, visto que são “transitórios”. Um ponto importante dos projetos e explicado por Diogo Siqueira nas redes sociais é de que eles não irão afetar toda a classe. Caso aprovadas pelos vereadores, as medidas serão válidas apenas para os novos servidores públicos - aqueles que forem nomeados após as eleições das leis.

No vídeo, Siqueira também disse que o setor público precisa “andar próximo do setor privado”. A reportagem pediu para o governante explicar o que significa essa aproximação. “A necessidade de modernizar a gestão pública e assegurar a sustentabilidade fiscal. O adicional por tempo de serviço (biênios) e a licença-prêmio representam um impacto significativo na folha de pagamento municipal. Além disso, são benefícios desvinculados de produtividade, considerados ultrapassados em práticas modernas de gestão pública”, pontuou.

Também questionado se essa retirada dos benefícios não poderia afastar interessados em serem servidores públicos, Siqueira acredita que não são eles que garantem o profissional. “A prefeitura entende que a retenção e a atração de talentos não dependem exclusivamente de benefícios financeiros históricos, mas também de um ambiente de trabalho eficiente, oportunidades de crescimento e reconhecimento por mérito”, disse.

Assim, o Executivo quer criar novas maneiras de agradecer os futuros servidores. “Mecanismos modernos, como programas de capacitação, avaliação de desempenho e políticas de valorização baseadas em resultados, serão fundamentais para reter servidores qualificados e comprometidos”, pontuou Siqueira.

“Entre os mecanismos em estudo estão a introdução de avaliações de desempenho, a criação de



Lucas Marques/Arquivo SERRANOSSA

metas institucionais e individuais, e a oferta de programas de qualificação continuada. A gestão municipal também planeja promover um ambiente de trabalho mais colaborativo e inovador, valorizando o servidor público que se destaque por seu desempenho e compromisso com os resultados”, finalizou.

SINDISERP

O Sindicato dos Servidores Públicos Municipais (SINDISERP-BG) se manifestou sobre as propostas, criticando a maneira que foram encaminhadas (na virada de ano), sem debate algum. “De forma alguma toleraremos perder tais direitos e lutaremos incansavelmente. Salienciamos que hoje os salários de Bento Gonçalves são os menores de toda a região e os biênios, direito conquistado com muita luta, representam um acréscimo importante, impedindo, inclusive, que os salários não fiquem abaixo do mínimo nacional para muitos cargos”, diz a nota oficial divulgada.

“As licenças-prêmio, por sua vez, são em razão da assiduidade e somente são concedidas aos servidores que a cada cinco anos se dedicaram exemplarmente no

exercício de suas funções, cumprindo suas jornadas com dedicação. O ano iniciou e quem deveria ser valorizado sofre este revés, demonstrando que pouco importam para a municipalidade, a qual teve seus gestores reeleitos em razão do trabalho árduo dos servidores para deixar a cidade em pleno funcionamento”, declara.

“A retirada de tais direitos exigiria ao menos o diálogo com a entidade e servidores, para programar a vida funcional dos trabalhadores públicos de forma diversa. Os projetos de lei justificam que outros direitos serão incorporados, mas não justificam quais. Os servidores estão sendo tratados com descaso em nosso município, sem revisão salarial adequada, acima da inflação há anos e tendo todos os seus direitos suprimidos. [...] Entendemos como completamente desnecessária a medida e com caráter meramente midiático, tratando os servidores como inimigos, de forma injustificada”, finaliza a nota. O SINDISERP solicitou uma audiência com o Poder Público.

Não há previsão de quando os projetos serão votados na Câmara.

Para 2025

Orçamento de Bento

Em sessão extraordinária na terça-feira, 7 de janeiro, os vereadores de Bento Gonçalves aprovaram a Lei de Diretrizes Orçamentárias (LOA) para o ano de 2025.

A LOA (projeto de lei 77/2024, de autoria do Executivo) estabelece as metas e prioridades da administração pública, além das orientações para a elaboração do orçamento deste ano.

Segundo o documento, estão previstos **R\$ 878.555.902,64** entre receitas e despesas para o exercício corrente.

A proposta recebeu apoio, mas também críticas dos parlamentares – um grupo renovado, que tomou posse em 1º de janeiro (leia abaixo). Três vereadores votaram contra a proposta: Moisés Scussel (MDB), Alcindo Gabrielli (MDB) e Sidi Postal (PL). Eles apontaram inconsistências no projeto e certa preocupação com as contas públicas em longo prazo.

No dia 13 de janeiro, os parlamentares irão se reunir novamente para mais uma sessão extraordinária – eles seguem em recesso até fevereiro.

Segundo o presidente da Casa, Anderson Zanella (PP), projetos relacionados à contratação de mão de obra para áreas da Educação e da Saúde de Bento Gonçalves devem ser apreciados e votados.

Itália

150 anos da imigração

Jürgen Mayrhofer/Secom



Para marcar o ano de celebração dos 150 anos da imigração italiana no Rio Grande do Sul, os principais prédios públicos do Estado serão iluminados com as cores da bandeira da Itália durante o mês de janeiro.

A fachada da Assembleia Legislativa do Rio Grande do Sul (ALRS) também ganhou iluminação em verde, branco e vermelho, a pedido do deputado Guilherme Pasin, que representa o Parlamento Gaúcho na Comissão Estadual responsável pela organização dos festejos. Assim como a ALRS, o Palácio Piratini e o Centro Administrativo Fernando Ferrari (Caff) também estão iluminados.

Pasin, que também preside a Frente Parlamentar Brasil-Itália na ALRS, destaca a parceria do Consulado Italiano e dos Comitês nesta e em todas as iniciativas planejadas para celebrar esse momento histórico. “Teremos uma grande programação, que vem sendo construída a muitas mãos, com total dedicação das diversas entidades que estão conosco”, destaca o deputado.

O calendário oficial das atividades será lançado em breve pelo governo estadual.

Quatro anos

Prefeito, vice e vereadores tomam posse em Bento Gonçalves

Em seu pronunciamento na prefeitura, Diogo Siqueira disse que a base de seu mandato será a “ordem”

Lucas Marques

Logo cedo pela manhã do primeiro dia de 2025, na Câmara de Vereadores de Bento Gonçalves, foram empossados os 17 parlamentares eleitos, além do prefeito Diogo Siqueira (PSDB) e do vice-prefeito Amarildo Lucatelli (Progressistas).

A solenidade foi conduzida em conformidade com o artigo 8º do Regimento Interno, tendo na presidência o vereador mais votado no último pleito, Eduardo Viríssimo (Progressistas), que obteve 2.661 votos. O parlamentar convidou o vereador Henrique Nuncio (PSDB) para secretariar os trabalhos.

A cerimônia teve início com a entrega da documentação, seguida pelo juramento e a assinatura do termo de posse. Após os atos formais, autoridades realizaram pronunciamentos.

ELEIÇÃO DA MESA

Como adiantado pelo SERRANOSSA na edição impressa do dia 20 de dezembro, Anderson Zanella (Progressistas) foi eleito presiden-



Câmara Bento

te da Mesa Diretora para o biênio 2025-2026. Zanella recebeu 11 votos – tendo apoio das bancadas do Progressistas, PSDB, União Brasil, PDT e da vereadora Leticia Bonassina (PL). Outras duas chapas também concorreram: a de Moisés Scussel (MDB), que teve quatro votos, e a de Volmar Giordani (Republicanos), que contou com seu próprio voto.

A Mesa Diretora ficou com a seguinte formação: **Anderson Zanella**, presidente; **Thiago Fabris** (PP), vice-presidente; **Leticia Bonassina**, 1ª secretária; **Sidi da Silva** (PSDB), 2ª secretária.

POSSE NA PREFEITURA

Como é tradição, também no dia 1º de janeiro, ocorreu a cerimônia de assunção ao cargo de prefeito e vice-prefeito em Bento Gonçalves. Diogo Siqueira (PSDB) e Amarildo Lucatelli (PP) foram reeleitos na eleição de 6 de outubro de 2024 com mais de 43,5 mil votos. O evento reuniu, no salão nobre da prefeitura, autoridades, familiares e comunidade. Também houve uma bênção do padre Luis Carlos Conci

e do pastor José do Amarante.

Em sua fala, Siqueira lembrou os desafios enfrentados juntamente com a população, como a pandemia da COVID-19 e os deslizamentos de maio de 2024.

“São desafios que fortaleceram a nossa população. Nossa população mostrou que Bento Gonçalves tem sua força, coragem. Muito do nosso governo será para entender que como sociedade podemos ir mais longe com todo mundo junto. Nossa base será a ordem. É buscar mais qualidade de vida, dar mais tranquilidade para todos viverem com segurança. É ordem em todos os setores, é oferecer trabalho, isso está em nossa alma. Baixar a cabeça e trabalhar, e nosso município seguirá avançando. Nosso agradecimento a todos pela confiança”.

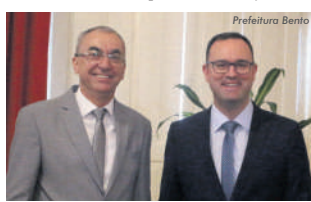

Prefeitura Bento

Fim da linha

Gaúcho Paulo Pimenta é demitido do governo Lula após frustrações

Pimenta estava no cargo desde o início da atual gestão, em janeiro de 2023; em maio, atuou como representante do governo federal nas enchentes do RS

Lucas Marques

O ministro-chefe da Secretaria de Comunicação Social da Presidência da República (Secom), Paulo Pimenta (PT), anunciou na tarde de terça-feira, 07/01, que estava deixando o comando da pasta por decisão do presidente Luiz Inácio Lula da Silva (PT). Pimenta estava no cargo desde o início da atual gestão, em janeiro de 2023. Em seu lugar, assumirá o publicitário baiano Sidônio Palmeira.

“O presidente tem uma leitura muito precisa de que nós tivemos uma primeira fase do governo, que foi uma fase de reconstrução, uma fase de reposicionamento dos programas, das ações do governo. E, a partir de 2025, vamos entrar em uma fase nova do governo, que é aquilo que a gente chama do período da colheita, dos resultados”, afirmou Pimenta.

Jornalista gaúcho e eleito deputado federal em 2022, Pimenta afirmou que Lula quer um perfil

diferente à frente da Secom. “Um profissional de comunicação, uma pessoa que tenha experiência, que tenha talento, criatividade, capacidade de poder exercer essa tarefa e coordenar essa política de comunicação do governo no próximo período”, comentou.

Nas enchentes de maio, Pimenta assumiu a Secretaria para Apoio à Reconstrução do Rio Grande do Sul, sendo representante do governo federal no momento mais crítico da história do Estado.

NOVO CHEFE

Sidônio Palmeira atua há décadas em campanhas políticas, incluindo a eleição de Lula em 2022, e a de políticos baianos do PT, como Rui Costa e Jacques Wagner. Palmeira vai tomar posse no cargo no início da semana que vem, em cerimônia no Palácio do Planalto.



Agência Brasil

FUTURO

Pimenta pode seguir no governo Lula em outro cargo, mas isso será definido após um período de férias. Ele também pode voltar ao Congresso, para reforçar a base de apoio ao presidente petista. Para 2026, ele é um dos mais cotados para ser candidato ao governo do Rio Grande do Sul – Gabriel Souza (MDB), atual vice-governador, e o tenente-coronel Zucco (PL), deputado federal pelo RS, são alguns dos outros nomes que despontam para concorrer pelo Palácio Piratini.

O cantor sertanejo **Gustavo Lima** anunciou que pretende disputar a Presidência da República em 2026. Em entrevista ao portal Metrôpol, o artista revelou que busca um partido político alinhado aos seus planos e destacou o desejo de “unir a população em prol de um projeto para o Brasil”. “Chega de divisão entre direita e esquerda. O Brasil precisa de alternativas. Quero colocar meu conhecimento como empreendedor a serviço do país”, afirmou.



Internet

Meta, empresa que comanda Facebook e WhatsApp, irá mudar diretrizes

Mark Zuckerberg informou, na terça, 07/01, mudanças na política de moderação de conteúdo das plataformas

Lucas Marques

Citando suposta censura nas redes sociais, a Meta – companhia que controla Facebook, Instagram e WhatsApp – anunciou na terça-feira, 07/01, que vai se aliar ao governo do presidente eleito dos Estados Unidos (EUA), Donald Trump, para pressionar países que buscam regular o ambiente digital.

“Vamos trabalhar com o presidente Trump para pressionar os governos ao redor do mundo que estão perseguindo empresas americanas e pressionando para censurar mais”, afirmou o dono da Meta, Mark Zuckerberg. Segundo o empresário, “a única maneira de resistir a essa tendência global é com o apoio do governo dos EUA”.

Zuckerberg argumentou que a Europa está “institucionalizando a censura”, que os países latino-americanos têm “tribunais secretos que podem ordenar que empresas retirem coisas discretamente” e que a China “censurou nossos aplicativos”.

MUDANÇAS

Em um vídeo de cerca de cin-

co minutos publicado em uma de suas redes sociais, Zuckerberg informou sobre as mudanças na política de moderação de conteúdo das plataformas que controla para “voltar às raízes em torno da liberdade de expressão”.

“Vamos nos livrar dos verificadores de fatos e substituí-los por notas da comunidade semelhantes a [plataforma] X, começando nos EUA”, disse Mark. A Meta tem grupos de verificadores de fatos independentes em cerca de 115 países, serviço que começou a prestar em 2016. Já as “notas de comunidade”, são informações incluídas pelos próprios usuários em cima de algum conteúdo.

Outra mudança anunciada é o fim de restrições para conteúdos sobre imigração e gênero. “O que começou como um movimento para ser mais inclusivo, tem sido cada vez mais usado para calar opiniões e excluir pessoas com ideias diferentes, e isso foi longe demais”, afirmou Zuckerberg.

O empresário estadunidense também anunciou a intenção de “trazer de volta o conteúdo cívico”. Segundo ele, no passado, a “comunidade” pediu para ver menos política nas redes, mas que isso teria mudado. “[O conteúdo sobre política] estava deixando as pessoas estressadas, então paramos de recomendar essas postagens. Mas parece que estamos em uma nova era agora, e estamos começando a receber feedback de que as pesso-

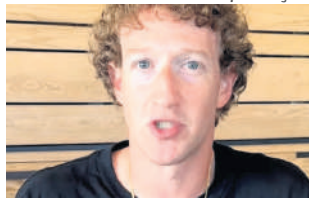

Reprodução

as querem ver esse conteúdo novamente”, explicou.

Pelas redes sociais, o secretário de Políticas Digitais da Secretaria de Comunicação Social da Presidência da República, João Brant, disse que o anúncio antecipa uma aliança da Meta com o governo de Donald Trump contra nações que buscam proteger a importância de medidas de controle do ambiente on-line.

CHECAGEM

Sobre o fim do programa de checagem de fatos, a Associação Brasileira de Jornalismo Investigativo (Abraji) se disse preocupada com a atitude da Meta. “O trabalho de agências e checadores é feito de forma criteriosa e segue regras de transparência e equilíbrio quando feito de acordo com princípios estabelecidos pela organização International Fact-Checking Network (IFCN). É importante frisar que os profissionais desse segmento não retiram conteúdo do ar. Eles seguem um método que busca apontar erros factuais e informações enganosas que podem causar dano ao direito dos cidadãos de receberem informações verificadas”, afirmou em nota.

Trabalho segue

Lula faz reunião sobre andamento de projetos de reconstrução do RS

O presidente Luiz Inácio Lula da Silva (PT) se reuniu com ministros na última segunda-feira, 06/01, para acompanhar o andamento dos trabalhos de reconstrução do Rio Grande do Sul, que enfrentou fortes enchentes entre 2023 e 2024.

Segundo o governo, foram autorizadas a construção de 11,5 mil unidades habitacionais em diversos municípios gaúchos, além da criação de modalidades especiais do Minha Casa, Minha Vida para emergências, como o Minha Casa, Minha Vida Calamidades Rural e a possibilidade de aquisição de imóveis prontos, com valor elevado para até R\$ 200 mil.

“Nós vamos construir habitações dentro do Fundo de Arrendamento Residencial (FAR,



Ricardo Stuckert

que financia o programa Minha Casa, Minha Vida), como também no modelo de Compra Assistida, de imóveis existentes, em que as famílias escolhem aqueles imóveis e podem se mudar”, disse o ministro da Casa Civil, Rui Costa, durante a reunião.

CASA DE GOVERNO

O governo federal vai instalar no Rio Grande do Sul uma

Casa de Governo, estrutura que reúne órgãos federais para atuar de maneira coordenada nas ações de reconstrução do Estado. A Casa de Governo vai acompanhar a execução de políticas públicas e andamento dos projetos federais relativos à reconstrução do RS, em áreas como moradia, infraestrutura e apoio ao setor agrícola.

BOLSONARO E TRUMP

O ex-presidente da República, Jair Bolsonaro (PL), afirmou nas redes sociais que recebeu um convite para a posse de Donald Trump no próximo dia 20 de janeiro. Agora ele aguarda a autorização do Supremo Tribunal Federal (STF) para viajar, já que seu passaporte está retido.

No X, Bolsonaro escreveu: “Muito honrado em receber do Presidente dos EUA, Donald Trump, convite para a sua posse e de seu Vice-Presidente J.D. Vance, no próximo dia 20 de janeiro. Agradeço

a meu filho, o Deputado Federal Eduardo Bolsonaro, pelo excelente trabalho nesta relação com a família do Presidente Donald J. Trump”.

Além disso, Bolsonaro informou que seu advogado já solicitou ao ministro Alexandre de Moraes, do STF, a devolução de seu passaporte para que ele possa participar do evento. “Meu advogado, Dr. Paulo Bueno, já encaminhou para o ministro Alexandre de Moraes pedido para eu reaver meu passaporte e assim poder atender a este honroso e importante evento histórico”, escreveu.



Alan Santos

CHAPADA DOS VEADEIROS E PIRENÓPOLIS

16/05 a 21/05

AÉREO, TRANSPORTE EM VANS, GUIAS LOCAIS, CAFÉ DA MANHÃ, ALMOÇOS

1+7x R\$ 601 + TAXAS

BENTO BENTO TURISMO

(54) 3451.2330
bentoturismo@bentotransportes.com.br

Solicite roteiro detalhado. Valores por pessoa em apartamento duplo, sujeito a alteração e disponibilidade.

evie SALOON

Contato

Em 06/01/25 o renomado Elaine Espaço de Beleza iniciou uma nova etapa em sua história, mas agora como Evie Saloon. Sob a liderança de Elaine Casagrande Sanches e Daniela Casagrande, promete revolucionar o mercado da beleza com uma proposta que une **glamour e sofisticação**.

Localização:
Avenida Planalto, 1466 | São Bento
Bento Gonçalves | Fone: (54) 99163-2484

Oportunidade

Embrapa: inscrições para concurso público

A Empresa Brasileira de Pesquisa Agropecuária (Embrapa) está com inscrições abertas para concurso público até o dia 14 de janeiro. Com salários de até R\$ 12,8 mil, o concurso quer preencher 1.027 vagas na Embrapa. Há vagas para todos os níveis de formação (Fundamental, Médio, Técnico e Superior), distribuídas em quatro cargos (analista, assistente, pesquisador e técnico) em 188 funções de diferentes áreas de atuação.

A maior remuneração é para o cargo de pesquisador (nos quatro cargos, os salários variam entre R\$ 2,1 mil e R\$ 12,8 mil). O edital também prevê benefícios como assistência médica, seguro de vida em grupo e acidentes pessoais, transporte, auxílio alimentação ou refeição, auxílio pré-escola e outros adicionais.

No Rio Grande do Sul, são 50 oportunidades:

- Bento Gonçalves: 8 vagas

- Pelotas: 18 vagas
- Bagé: 14 vagas
- Passo Fundo: 9 vagas
- Alegrete: 1 vaga

O valor da inscrição varia de acordo com o cargo desejado:

- R\$ 170 para pesquisador
- R\$ 150 para analista
- R\$ 80 para técnico
- R\$ 60 para assistente

O edital indica aplicação de prova objetiva, com 100 ou 110 questões, inicialmente prevista para 23 de março. Haverá outras

Embrapa Uva e Vinho



etapas de avaliação para os cargos de pesquisador, analista, técnico e assistente:

- Redação: aplicada em algumas funções específicas do cargo de pesquisador;

- Elaboração de projeto de pesquisa e defesa de memorial: apenas para o cargo de pesquisador;

- Prova prática: para especialidades dos cargos de técnico e assistente;

- Avaliação de títulos: somente para o cargo de pesquisador.

As provas serão aplicadas em todas as cidades que há vagas – incluindo Bento Gonçalves.

As inscrições podem ser feitas acessando o QR Code abaixo:



Inscrições em breve

IFRS publica editais para concursos públicos; confira as vagas para a Serra

As inscrições

ocorrerão de 20 de janeiro a 27 de fevereiro de 2025; há vagas em Bento Gonçalves e Farroupilha

O Instituto Federal de Educação, Ciência e Tecnologia do Rio Grande do Sul (IFRS) publicou os editais para cargos efetivos em dois concursos públicos. O Edital 34/2024 é de vagas para técnicos-administrativos em educação e o Edital 35/2024, para docentes. Os certames estão sob a responsabilidade da Fundação Universidade Empresa de Tecnologia e Ciências (Fundatec).

As inscrições ocorrerão de 20 de janeiro a 27 de fevereiro de 2025, sendo o período de 20 a 24 de janeiro de solicitação de isenção da taxa de inscrição. As taxas de inscrição compreendem os seguintes valores:

- **Técnicos-administrativo em educação:** R\$ 100,00 (cargos de nível médio) e R\$ 150,00 (cargos de nível superior);
- **Docentes:** R\$ 200,00.

As provas objetivas serão realizadas nas cidades de **Bento Gonçalves**, Erechim, Porto Alegre e Rio Grande. As demais etapas do

concurso docente (prova didática e análise de títulos) ocorrerão somente em Porto Alegre.

TÉCNICO-ADMINISTRATIVOS

O concurso oferece 13 vagas e prevê cadastro reserva. Será composto de única etapa com a realização de prova teórico-objetiva para todos os cargos. Confira as vagas para a Serra Gaúcha:

- **Engenheiro/Área:** Elétrica, uma vaga de 40 horas semanais para atuar na Reitoria, em Bento Gonçalves.

- **Assistente em Administração**, uma vaga de 40 horas semanais, para atuar em Farroupilha.

- **Técnico de Laboratório** – área Informática, uma vaga de 40 horas semanais, para atuar em Farroupilha.

- **Técnico de Laboratório** – área Mecânica, duas vagas de 40 horas semanais para atuar em Farroupilha.

- **Técnico em Tecnologia da Informação**, duas vagas de 40 horas semanais, para atuar no Campus Farroupilha e na Reitoria, em Bento Gonçalves.

DOCENTES

O concurso oferece 28 vagas. Será composto de três etapas: prova teórico-objetiva, de caráter eliminatório e classificatório; prova de desempenho didático, de caráter eliminatório e classificatório; e prova de títulos, de caráter classificatório. Confira as vagas na Serra Gaúcha:

- **Administração:** Finanças,

Lucas Marques



uma vaga para atuação no Campus Feliz.

- **Agronomia:** Fitotecnia/Fruticultura, uma vaga para atuação no Campus Vacaria.

- **Atendimento Educacional Especializado**, 16 vagas para atuação nos campi Bento Gonçalves, Canoas, Caxias do Sul, Erechim, Farroupilha, Feliz, Ibirubá, Osório, Porto Alegre, Restinga (Porto Alegre), Rio Grande, Rolante, Sertão, Vacaria, Veranópolis e Viamão.

- **Automação:** Robótica, Controle e Sistemas de Manufatura, uma vaga para atuação no Campus Farroupilha.

- **Biologia:** Botânica, uma vaga para atuação no Campus Vacaria.

- **Eletrônica Analógica**, uma vaga para atuação no Campus Farroupilha.

- **Pedagogia**, uma vaga para atuação no Campus Bento Gonçalves.

Mais informações no site:

www.fundatec.org.br

Retornará Processo seletivo RS

O governo do Rio Grande do Sul, a partir de atuação da Procuradoria-Geral do Estado (PGE), obteve a suspensão da liminar que impedia a continuidade do processo seletivo simplificado para contratação de 2.052 servidores temporários para a Administração Direta do Poder Executivo. A decisão do desembargador Francesco Conti, da 4ª Câmara Cível do Tribunal de Justiça do Rio Grande do Sul, foi proferida na quarta-feira, 8 de janeiro.

A suspensão atendia a um pedido do Sindicato dos Servidores de Nível Superior do Rio Grande do Sul (Sintergs).

Coordenada pela Secretaria de Planejamento, Governança e Gestão (SPGG), a seleção contempla um cargo de Nível Médio (Agente Administrativo) e cinco cargos de Nível Superior que abrangem mais de 50 especialidades. Serão contratados profissionais em setores da reconstrução e a prestação de serviços à sociedade, como engenharia, arquitetura, saúde, assistência social, meteorologia, meio ambiente, entre outras.

Os salários previstos para a seleção variam de R\$ 3,5 mil mensais, para cargos de ensino médio, a R\$ 16 mil, para postos que exigem ensino superior.

Nos próximos dias, o governo do RS divulgará o novo cronograma para a continuidade do processo seletivo simplificado.

NOTA OFICIAL DO SINDISERP FRENTE AOS PROJETOS DO EXECUTIVO QUE RETIRAM DIREITOS DOS SERVIDORES PÚBLICOS DE BENTO GONÇALVES

O SINDISERP -BG está tratando como prioridade absoluta o combate à aprovação dos projetos de Lei Complementar de números 01 e 02 de 2025, formulados pelo Executivo Municipal e que retiram direitos dos servidores públicos municipais sem nenhum diálogo (biênios e licenças prêmio). Fomos surpreendidos pela iniciativa, realizada propositalmente na virada de ano, onde todos estão dispersos. Inicialmente, cabe salientarmos que os referidos projetos ainda não foram aprovados, o que significa que todo o esforço do sindicato será para mobilizar os vereadores a votarem contra o texto, ou até mesmo não entrar em votação. Amanhã estaremos enviando à Câmara de vereadores um ofício solicitando reunião emergencial sobre o tema, inclusive, o SINDISERP orienta seus associados que se mobilizem para exigir de seus vereadores eleitos o apoio. Se acaso os senhores vereadores validarem os projetos, o que realmente não se espera, pelo absurdo da iniciativa, o Sindicato irá convocar a categoria para adotar todas as medidas possíveis e acionará o setor jurídico para providências judiciais. De forma alguma toleraremos perder tais direitos e lutaremos incansavelmente. Salientamos que hoje os salários de Bento Gonçalves são os menores de toda a região e os biênios, direito conquistado com muita luta, representam um acréscimo importante, impedindo, inclusive, que os salários não fiquem abaixo do mínimo nacional para muitos cargos. A retirada dos biênios também impactará a saúde financeira do FAPSBENTO e, em consequência, o pagamento das pensões e aposentadorias. Os biênios, que são adicionais por tempo de serviço, estão previstos inclusive na CLT, como forma de bonificação para reconhecer o empenho do colaborador em construir a sua carreira dentro da empresa, sendo aplicados na prefeitura, esta que só se sustenta pelo trabalho dos servidores, seja na educação, na saúde, nas obras e nos serviços em geral. As licenças prêmio, por sua vez, são em razão da assiduidade e somente são concedidas aos servidores que a cada cinco anos se dedicaram exemplarmente no exercício de suas funções, cumprindo suas jornadas com dedicação. O ano iniciou e quem deveria ser valorizado sofre este revés, demonstrando que pouco importam para a municipalidade, a qual teve seus gestores reeleitos em razão do trabalho árduo dos servidores para deixar a cidade em pleno funcionamento. Aqueles que se dedicaram são recompensados com ingratidão, em momentos de crise são heróis, como na pandemia e

na tragédia climática do RS, hoje são recebidos com ofensas nas redes sociais incitados por gestores que deveriam fazer sua defesa. Salientamos e trazemos alguns exemplos que são os servidores que cuidam e educam os filhos dos trabalhadores, nas creches, nas escolas, são os servidores que cuidam da saúde nos postos e na UPA, são os servidores que deixam as praças e ruas em condições adequadas para serem utilizadas, são os servidores que cuidam do trânsito, entre tantos outros serviços invisíveis, mas que fazem a cidade existir. Os últimos anos foram de trabalho árduo, enfrentando pandemia e tragédias, sendo este o reconhecimento. O argumento de que a retirada de tais direitos é para equiparar com a iniciativa privada é extremamente superficial e inadequado. A iniciativa privada recebe outros direitos que os servidores não recebem, além de suas convenções, nas categorias respectivas, preverem diversos adicionais por tempo de serviço, entre outros benefícios, como exemplo o FGTS. Além disso, o serviço público engessa o servidor, não permitindo que receba outros direitos que não sejam os previstos em lei, necessitando atrativos para atrair bons profissionais, os quais dedicarão sua vida a servir os cidadãos. É por isso que é necessário um plano de carreira para os servidores, o que a maioria dos servidores não possuem em nosso município. A retirada de tais direitos exigiria ao menos o diálogo com a entidade e servidores, para programar a vida funcional dos trabalhadores públicos de forma diversa. Os projetos de lei justificam que outros direitos serão incorporados, mas não justificam quais. Os servidores estão sendo tratados com descaso em nosso município, sem revisão salarial adequada, acima da inflação há anos e tendo todos os seus direitos suprimidos. Para quem quer servir com excelência, tratar os funcionários públicos dessa forma é uma ofensa. O serviço em Bento Gonçalves já está precarizado o suficiente, sem contratações efetivas, lotado de cargos em comissão, o que só torna deficiente a máquina pública. Para valorizar servidores, existe apenas funções gratificadas concedidas com base em critérios "subjetivos" e selecionados pela administração. Entendemos como completamente desnecessária a medida e com caráter meramente midiático, tratando os servidores como inimigos, de forma injustificada. No dia de hoje também protocolamos documento solicitando audiência com o executivo em caráter emergencial para exigirmos a retirada dos projetos em questão.

**UNIDOS SOMOS MAIS FORTES
NENHUM DIREITO A MENOS!**

DIREÇÃO DO SINDISERP
Bento Gonçalves 06 de janeiro de 2025



Folgas

Confira a lista de feriados municipais, estaduais e federais em 2025

Acervo SERRANOSSA



No final de 2024, a prefeitura de Bento Gonçalves publicou, no Diário Oficial, o decreto que estabelece os feriados e os dias de ponto facultativo no ano de 2025, para cumprimento pelos órgãos e entidades da Administração Pública, sem prejuízo da prestação dos serviços considerados essenciais (saúde e segurança, por exemplo).

CONFIRA:

II - 03 de março, Carnaval (Ponto Facultativo), a ser compensado conforme estipulado previamente pela respectiva Secretaria, sem prejuízo no funcionamento dos serviços considerados essenciais (segunda-feira);

III - 04 de março, Carnaval (Ponto Facultativo), a ser compensado conforme estipulado previamente pela respectiva Secretaria, sem prejuízo no funcionamento dos serviços considerados essenciais (terça-feira);

IV - 18 de abril, Paixão de Cristo (Feriado Nacional - sexta);

V - 20 de abril, Páscoa (Feriado Nacional - domingo);

VI - 21 de abril, Tiradentes (Feriado Nacional - segunda-feira);

VII - 1º de maio, Dia Universal do Trabalho (Feriado Nacional - quinta-feira);

VIII - 2 de maio, (Ponto Facultativo), a ser compensado conforme estipulado previamente pela respectiva Secretaria, sem prejuízo no funcionamento dos serviços considerados essenciais;

IX - 13 de junho, Dia de Santo Antônio (Feriado Municipal

— Lei Municipal nº 4149/2007 - sexta-feira);

X - 19 de junho, Corpus Christi (Feriado Municipal — Lei Municipal nº 4149/2007 - quinta-feira);

XI - 20 de junho (Ponto Facultativo), a ser compensado conforme estipulado previamente pela respectiva Secretaria, sem prejuízo no funcionamento dos serviços considerados essenciais (sexta-feira);

XII - 7 de setembro, Independência do Brasil (Feriado Nacional - domingo);

XIII - 20 de setembro, Revolução Farroupilha (Feriado Estadual - sábado);

XIV - 12 de outubro, Nossa Senhora de Aparecida, Padroeira do Brasil (Feriado Nacional - domingo);

XV - 28 de outubro, Dia do Servidor Público (Ponto Facultativo - transferido para dia 27 de outubro segunda-feira);

XVI - 2 de novembro, Dia dos Finados (Feriado Nacional - domingo);

XVII - 15 de novembro, Proclamação da República (Feriado Nacional - sábado);

XVIII - 20 de novembro, Dia Nacional de Zumbi e da Consciência Negra (Feriado Nacional - quinta-feira);

XIX - 21 de novembro, (Ponto Facultativo), a ser compensado conforme estipulado previamente pela respectiva Secretaria, sem prejuízo no funcionamento dos serviços considerados essenciais;

XX - 25 de dezembro, Natal (Feriado Nacional - quinta-feira);

XXI - 26 de dezembro, (Ponto Facultativo), a ser compensado conforme estipulado previamente pela respectiva Secretaria, sem prejuízo no funcionamento dos serviços considerados essenciais;

XXII - 31 de dezembro, dia que antecede o Ano Novo (Ponto Facultativo), a ser compensado conforme estipulado previamente pela respectiva Secretaria, sem prejuízo no funcionamento dos serviços considerados essenciais (quarta-feira).

Ação da DEAM

Pedófilo é preso em Bento Gonçalves pela Polícia Civil

Segurança | 8

Previsão do tempo

Fonte: Climatempo (https://www.climatempo.com.br)

| 10/01 | 11/01 | 12/01 |
|--|--|--|
|  17° 26° |  16° 26° |  15° 26° |
| Sol com algumas nuvens. Chove rápido durante o dia. À noite forma-se nevoeiro. | Sol com algumas nuvens e chuva passageira durante o dia. À noite o tempo fica firme. | Sol com algumas nuvens ao longo do dia. Noite de céu limpo. |

Melhor Atriz

Fernanda Torres ganha o Globo de Ouro

Em um momento histórico, a atriz Fernanda Torres recebeu no último domingo, 05/01, em Los Angeles, nos Estados Unidos, o prêmio Globo de Ouro de melhor atriz na categoria Drama.

A premiação, entregue pela primeira vez a uma brasileira, é um reconhecimento ao trabalho de Fernanda no filme nacional "Ainda Estou Aqui", dirigido por Walter Salles. Na produção, ela interpreta a advogada Eunice Paiva, viúva de Rubens Paiva, deputado federal assassinado pela ditadura militar em 1971.

Fernanda concorria com grandes estrelas de Hollywood como Nicole Kidman, Angelina Jolie, Tilda Swinton, Pamela Anderson e Kate Winslet.

"Isso é uma prova que a arte dura na vida, até durante momentos difíceis pelos quais a Eunice Paiva passou e com tanto problema hoje em dia no mundo. Esse é um filme que nos ajudou a pensar em como sobreviver em tempos como esses. Então, para a minha mãe, para a minha família, para os meus filhos e para



Reprodução/Golden Globes

todos, muito obrigada ao Golden Globes", disse Fernanda durante o discurso de agradecimento.

O Globo de Ouro é um termômetro para o Oscar. As indicações ao "careca dourado" saem no dia 19 de janeiro. Tanto Fernanda quanto o filme poderão ser indicados.

É a sua vez?

Entenda as mudanças na aposentadoria em 2025



Reprodução/Internet

Geral | 6

G Ipimax
Gasolina Aditivada

Tecnologia MAX:
máximo rendimento para você seguir em frente

- Menor gasto com manutenção.
- Redução de paradas para abastecimento.
- Economia de combustível superior a 4%.
- Limpa e protege o motor.

POSTO Ravanello
Rua 13 de Maio, 1000, bairro São Bento,
Bento Gonçalves, RS | 54 3451 6668

É tempo de vindima

Aurora vislumbra receber cerca de 70 milhões de quilos de uva em 2025

Zéto Telöken



Geral | 3

Volta às aulas

Preços dos materiais escolares devem registrar aumento neste ano

O Inmetro tem aconselhado a população a adquirir materiais escolares que atendam às normas, garantindo a segurança dos estudantes

Economia | 6