

## Promessa ou fato?

### Governo vai investir mais de R\$ 100 milhões na recuperação da ERS-431, em Bento

Registro de 23 de janeiro de 2025. Foto: Diogo Zanetti



Diversas estradas do RS passarão por reformas, sendo algumas delas na Serra Gaúcha; a ERS-431, em Bento Gonçalves, foi uma das mais destruídas pelas últimas enchentes no RS

Trânsito | 8

## Uvas de qualidade

### Vindima deve ser "acima do normal", aponta Emater

Jürgen Mayrhofer/Secom



A estimativa é de uma produção de 860.000 toneladas; isso representa um aumento de 55% em relação à safra anterior (23/24) e de 5% se comparada a uma safra "normal"

Geral | 2

## O menor da história

### Segurança Pública no RS tem quedas importantes, diz órgão

SSP-RS



Em 2024, o número de roubos seguidos de morte caiu 33% em comparação com 2023, passando de 42 para 28 casos; mesmo com quedas, investimentos devem seguir

Segurança | 4

**BALANÇOS PATRIMONIAIS, EDITAIS E ASSEMBLEIAS: FAÇA SUAS PUBLICAÇÕES LEGAIS NO JORNAL SERRANOSSA, IMPRESSO E DIGITAL\***

**O MELHOR PREÇO DO SUL DO BRASIL!**

\*PUBLICAÇÃO COM CERTIFICAÇÃO DIGITAL

## Mudança de vida

### Tacchini tem atendimento especializado para tratamento da obesidade

O objetivo do hospital é oferecer comodidade e excelência no cuidado a pacientes que buscam soluções eficazes para essa condição

Saúde | 6

## Crimes

### Casos de feminicídios têm redução, mas atenção dos órgãos devem seguir

O Mapa dos Feminicídios de 2024 mostrou que 72 casos foram consumados no Rio Grande do Sul; a maioria dos autores eram companheiros

Segurança | 4

## Deslizamentos de terra

### Nova etapa do Plano Municipal de Redução de Riscos é iniciada

Em outubro, geólogos percorreram todos os distritos e também a área urbana para as primeiras vistorias e mapearam a situação do solo de cada localidade

Geral | 11

Validade: 24/1/2025, enquanto durarem os estoques. Fotos ilustrativas

**Só Hoje** **super apolo**  
AQUI VOCÊ É DE CASA

Água mineral Valle Vita 500ml. Com ou sem gás

Patinho bovino pedaço kg. **34,90** /kg

**0,79** /cada

## Celebrar 94 anos de Garibaldi

O modelo de união de pessoas irmanadas por um mesmo objetivo construiu a sólida história da **Cooperativa Vinícola Garibaldi** que, agora, chega aos **94 anos**, comemorados dia 22 de janeiro. O aniversário revigora os propósitos da marca em sua jornada rumo ao futuro com a mesma força coletiva sendo a propulsora de uma caminhada cujo destino é a sua sustentabilidade.

Os ideais cooperativos já condensam tal intenção na essência do negócio porque neles estão embutidos a responsabilidade socioeconômica e ambiental sobre quaisquer ações pensadas e executadas. Assim como preconizavam os 73 cooperados fundadores, no longínquo 1931.

Reorganizados para o cenário atual, no contexto da emergência climática, esses compromissos ganham ainda mais relevância. Investimentos em maquinário, em técnicas de manejo e em novas cultivares têm sido, durante os últimos 15 anos, a cartilha para a Cooperativa Vinícola Garibaldi, ao mesmo tempo, exercer a sustentabilidade do negócio e avançar no mercado, projetando seu nome aqui e no exterior.

A pesquisa de novas variedades, com a manutenção de um vinhedo experimental onde são cultivadas mais de 60 variedades, faz parte desse contexto. Com isso, a cooperativa busca castas que, além de se adaptarem ao terroir local, possam oferecer ao mercado



Augusto Tomasi

produtos inovadores. Exemplo disso está expresso no vinho branco Garibaldi VG Palava, primeiro do país elaborado com a uva homônima, originária da República Tcheca e lançado em 2024. O vinhedo experimental também é estratégico para encontrar variedades que sejam mais resistentes a pragas fúngicas e mantenham a excelência da matéria-prima para a elaboração dos produtos da cooperativa, premiados ao redor de todo mundo.

Outrossim, pesquisas e viagens técnicas estão no radar da companhia, de modo a aprofundar as possibilidades sustentáveis de produção. Diante das mudanças climáticas em curso, com extremos ora de chuva, ora de seca, cada vez mais comuns, essa prática se torna ainda mais necessária.

Embora sem previsão de lançamento, o interesse por uma agricultura que dialogue com as melhores práticas agrícolas, um movimento iniciado há décadas e que inclui, entre outras iniciativas, treinamento em programas pela Global G.A.P. (certificação de produtos internacionais) e assistência técnica na propriedade, lança a cooperativa numa missão em busca da perenidade do negócio. "Nosso grande desafio é planejar a continuidade da cooperativa", diz o presidente da organização, Oscar Ló.

## Impressionante

# Emater/RS-Ascar indica safra de uva acima do "normal" na Serra Gaúcha

A colheita da variedade mais cultivada na região, a **Bordô**, que deveria acontecer em fevereiro, foi antecipada em **20 dias**

Uma safra surpreendente, assim pode-se definir a safra de uva 2024/2025 na Serra Gaúcha. Conforme levantamento realizado pela Emater/RS-Ascar em 55 municípios - 49 que compõem a região de Caxias do Sul e outros seis das regiões administrativas de Lajeado e de Passo Fundo -, a estimativa é de uma produção de 860.000 toneladas. Isso representa um aumento de 55% em relação à safra anterior (23/24) e de 5% se comparada a uma safra "normal". O cálculo engloba toda a fruta com propósito comercial, ou seja, para transformação industrial (745.000t) ou doméstica (15.000t), e a para consumo in natura (100.000t).

A colheita da variedade mais cultivada na região, a **Bordô**, que deveria acontecer em fevereiro, foi antecipada em 20 dias, o que indica que a **Vindima** poderá encerrar no final do mês de fevereiro. As cultivares superprecoces e precoces apresentaram ótima sanida-

de das bagas, coloração e teor de açúcar. Mantendo-se as condições climáticas semelhantes às atuais, as variedades de ciclo médio e as tardias (Cabernet Sauvignon, Moscato, Isabella) deverão apresentar a mesma qualidade.

Conforme o engenheiro agrônomo do Escritório Regional da Emater/RS-Ascar de Caxias do Sul, Enio Ângelo Todeschini, com os desastres naturais históricos que marcaram o ano de 2024, especialmente o excesso de chuvas no outono e inverno, que mantiveram o solo saturado de água por quatro meses, era de se esperar uma safra com sérias deficiências. "Surpreendentemente, houve uma ótima brotação - número e vigor das gemas; fertilidade (número de cachos/broto) dentro da média e tamanho/peso dos cachos acima da média", afirma.

Contribuíram para isso o acúmulo de horas de frio (< 7,2°C), embora mal distribuído, um pouco acima da média histórica; a alternância fisiológica; a ausência de geadas tardias; e as condições climáticas do período de setembro a dezembro (frequente ocorrência de baixas temperaturas noturnas, e temperaturas máximas diurnas, abaixo das médias para a época do ano), que favoreceram o florescimento, o desenvolvimento e a maturação das bagas, bem como a sanidade da cultura, reduzindo as intervenções fitossanitárias.

Todeschini destaca ainda a im-



Emater/RS-Ascar

portância de outra prática que vem sendo trabalhada pela Emater/RS-Ascar há décadas: o uso de planta de cobertura do solo. "É a prática cultural de maior adesão e efeitos a médio e longo prazo, reduzindo o uso de herbicidas e fertilizantes, as perdas de solo, nutrientes e água. A cada ano que passa, o manejo imprimido aos pomares vem sendo aperfeiçoado, refletindo-se em aumento da produtividade ou, como nessa safra, na redução das perdas", conclui.

Com relação ao preço recebido pelo produtor, o extensionista lembra que, embora houvesse uma expectativa inicial de a indústria remunerar com valores minimamente semelhantes aos da safra anterior, pelos baixos estoques de produtos, à medida que foi se constatando uma safra maior, prevaleceu a lei da oferta e da procura, na qual a precificação sempre segue uma curva inversamente proporcional à oferta do produto.

## Rápidas

✓ O **2º Dia de campo da Embrapa Uva e Vinho**, em Bento Gonçalves, está com inscrições abertas para as atividades em **4, 5 e 6 de fevereiro**. Esta é uma iniciativa que visa apresentar as mais recentes soluções tecnológicas desenvolvidas pela unidade a produtores e técnicos ligados à vitivinicultura da região da Serra Gaúcha.

Na sua segunda edição, o destaque será dado aos produtos elaborados a partir das cultivares de uva da Embrapa, ao novo e inovador sistema de condução de videira conhecido como **lira modulável** e ao manejo das plantas de cobertura, essenciais para a garantia a proteção do solo em um parreiral sadio e produtivo.

Contando com a participação de uma equipe técnica de competência e experiência comprovadas, o evento é uma oportunidade especial de compartilhamento de conhecimento e informações.

O evento será realizado na sede da Embrapa Uva e Vinho, em Bento Gonçalves.

**Mais informações no site:** <https://www.embrapa.br/uva-e-vinho/dc institucional>

Av. São Roque, 455  
Fone: (54) 3451-1370

# Fruteira São Roque

**A sua frutalral**  
 ABERTA TODOS OS DIAS  
SEM FECHAR AO MEIO-DIA

## Super Ofertas

|  |  |  |  |
|--|--|--|--|
| <div style="text-align: center;"> <br/> <b>21,90</b><br/>/kg                 </div>   | <div style="text-align: center;"> <br/> <b>21,90</b><br/>/kg                 </div>   | <div style="text-align: center;"> <br/> <b>12,29</b><br/>/kg                 </div>  | <div style="text-align: center;"> <br/> <b>42,90</b><br/>/kg                 </div> |
| <div style="text-align: center;"> <br/> <b>17,99</b><br/>/kg                 </div> | <div style="text-align: center;"> <br/> <b>3,99</b><br/>/un                 </div>    | <div style="text-align: center;"> <br/> <b>7,49</b><br/>/un                 </div>    | <div style="text-align: center;"> <br/> <b>24,95</b><br/>/un                 </div> |
| <div style="text-align: center;"> <br/> <b>21,90</b><br/>/kg                 </div> | <div style="text-align: center;"> <br/> <b>29,90</b><br/>/un                 </div> | <div style="text-align: center;"> <br/> <b>24,98</b><br/>/un                 </div>   | <div style="text-align: center;"> <br/> <b>2,19</b><br/>/un                 </div>    |
| <div style="text-align: center;"> <br/> <b>15,95</b><br/>/un                 </div>  | <div style="text-align: center;"> <br/> <b>6,99</b><br/>/un                 </div>  | <div style="text-align: center;"> <br/> <b>22,49</b><br/>/un                 </div> | <div style="text-align: center;"> <br/> <b>3,95</b><br/>/un                 </div>    |
| <div style="text-align: center;"> <br/> <b>1,99</b><br/>/kg                 </div>    | <div style="text-align: center;"> <br/> <b>1,99</b><br/>/kg                 </div>   | <div style="text-align: center;"> <br/> <b>5,99</b><br/>/kg                 </div>  | <div style="text-align: center;"> <br/> <b>1,89</b><br/>/kg                 </div>  |



Ofertas válidas para **sexta-feira 24/01** ou enquanto **durarem os estoques.**

Quer receber nossas ofertas diariamente?  
**salve nosso contato e envie a mensagem: quero ofertas.**

9 9656-9853



Começou com festa

Vindima com força: a abertura oficial da safra da uva no Rio Grande de Sul

O RS é o maior produtor de uvas e vinhos do país; são cerca de 15 mil famílias que produzem uvas

Lucas Marques

No dia 16 de janeiro, ocorreu no distrito de Faria Lemos, em Bento Gonçalves, a abertura oficial da colheita uva – chamada de Vindima. O evento também marcou a abertura do Bento em Vindima. A expectativa é que a produção de 2025 seja superior a 700 mil toneladas de uva. O Rio Grande do Sul é o maior produtor de uvas e vinhos do país. São cerca de 15 mil famílias que produzem uvas em cerca de 48 mil hectares, em municípios da Serra Gaúcha e Campanha.

Clair Kuhn, secretário da Agricultura, Pecuária, Produção Sustentável e Irrigação (Seapi) ressaltou o destaque que a produção do fruto da videira alcança hoje em todo o território nacional. “A projeção é que teremos uma safra cheia, de retomada da produção, e expectativa de alta qualidade dos frutos, que terão impactos diretos na produção dos nossos vinhos, espumantes e sucos”, afirmou. “O chapéu é muito usado para se proteger do sol, mas quando a gente tira o chapéu para alguém é em questão de muito ca-

rinho, respeito e admiração. Então nós, o governo do Estado, tiramos o chapéu aos nossos agricultores e amigos italianos”, ressaltou.

Para o prefeito de Bento Gonçalves, Diogo Siqueira (PSDB), a colheita representa o trabalho dos agricultores. “Receber aqui esse evento tem um significado muito importante para a nossa comunidade. Passamos juntos por momentos de dificuldades que nos fortaleceram como sociedade. Hoje apresentamos uma safra de qualidade, mas, principalmente, queremos reforçar e valorizar esses homens e essas mulheres responsáveis pelo desenvolvimento do nosso Estado”, garantiu Siqueira.

De acordo com o Instituto Brasileiro de Geografia e Estatística (IBGE), a produção total de uvas, em 2024, foi de 703 mil toneladas, representando uma queda de aproximadamente 23% em relação à safra de 2023, que foi de 907 mil toneladas de uvas. O Valor Bruto da Produção (VBP) da safra de 2024 foi de R\$ 1,68 bilhão. Já a produção



Prefeitura Bento



Jürgen Mayrhofer/Secom

de uvas destinada à indústria, foi de 485,5 mil toneladas em 2024, segundo declarações feitas no Sistema de Declarações Vinícolas (Sisdevin) da Seapi.

Bento Gonçalves possui cerca de 1.100 produtores de uvas e uma área de 4.700 hectares. É a cidade que mais industrializa uvas no RS, tanto para sucos como para vinhos.

BENTO EM VINDIMA

No último final de semana, ocorreu o Festival Bento em Vindima, reunindo empreendimentos, artesanato, gastronomia, vinícolas e shows. Pela primeira vez, o evento foi realizado na Praça Achyles Mincarone, no bairro São Bento. A atmosfera foi marcada pela alegria das festas típicas da vindima, valorizando as raízes italianas da região.

Nas comemorações dos 150 anos da Imigração Italiana, o festival trouxe um toque especial também com a tradicional pisa da uva, ícone da cultura e símbolo das primeiras vinificações, fortalecendo o elo com as origens.

Uvas e vinhedos

Cooperativa Vinícola Aurora deve receber 50 mil pessoas nesta vindima

Fotos: Wagner Meneguzzi e Eduardo Benini



Pioneira no turismo do vinho brasileiro, a **Cooperativa Vinícola Aurora** está programando uma série de atividades que celebram um dos períodos mais festivos da **Serra Gaúcha**. Durante a safra da uva, que iniciou no final de dezembro e se estende até meados de março, visitas guiadas, degustações especiais como a de vinhos e azeites, piqueniques e caminhadas em meio aos vinhedos são algumas das atrações da vinícola mais premiada do país.

Os três primeiros meses do ano estão entre os principais períodos para o recebimento de turistas na Aurora. No primeiro trimestre dos últimos dois anos foram 96,7 mil visitantes nas três unidades da empresa: **Matriz e Vale dos Vinhedos, em Bento Gonçalves, e Pinto Bandeira**. Para este ano, a expectativa é de que mais de 50 mil pessoas prestigiem os roteiros turísticos da Aurora no período.

Ana Maria de Paris Possamai, gerente de Turismo da Cooperativa, diz que a tendência para este ano é repetir o desempenho de 2023, especialmente

em razão da incidência do fenômeno La Niña, caracterizado pela escassez de chuvas. “Isso deverá contribuir para uma colheita de uvas com uma ótima qualidade, com bom amadurecimento. Esse cenário promete vinhos e espumantes excepcionais, o que atrai turistas e apreciadores da enologia”, acredita.

FESTA EM PINTO BANDEIRA

Um dos pontos altos da programação para o período será o evento **Vindima Denominação de Origem (D.O.) Altos de Pinto Bandeira**, no dia 15 de fevereiro, das 15h às 19h, na unidade da cooperativa em Pinto Bandeira, município que fica a menos de meia hora de Bento Gonçalves.

A festividade é realizada pela Associação de Produtores de Vinho de Pinto Bandeira (Asprovinho) e reúne as empresas que integram a D.O. Altos de Pinto Bandeira. Os ingressos antecipados estão disponíveis no **site Wine Locals**, por **R\$ 190**, com direito a open bar de espumantes. A gastronomia será conduzida pelo chef Rafael Jacobi, com opções disponíveis para compra no local.

ROTEIROS

Ana informa que o principal roteiro da cooperativa, o Aurora Città, tem **acesso gratuito**, que inclui degustação e visita à estrutura histórica da empresa. Outras atrações de destaque são o **Wine Walk e o piquenique em pleno vinhedo da unidade de Pinto Bandeira**, além das degustações temáticas e exclusivas no Vale dos Vinhedos.

Entre os principais estados emissores estão São Paulo, Rio de Janeiro, Paraná, Minas Gerais e o próprio Rio Grande do Sul. A gerente afirma que a reabertura do Aeroporto Salgado Filho, em outubro do ano passado, e o restabelecimento de ligações viárias após as enchentes foram fundamentais para retomada do fluxo turístico na Serra.

Para mais informações sobre as visitas, acesse o QR Code abaixo:



Verão de Ofertas

PAGUE SUAS COMPRAS EM

# 3X

NO CARTÃO

VISA

PARCELAMENTO DISPONÍVEL PARA COMPRAS ACIMA DE **R\$ 300,00**

Receba nossas ofertas pelo WhatsApp

salve ou adicione **(54) 3452-1100** nos seus contatos e envie a mensagem "OI APOLO"

**super**

# apolo

AQUI VOCÊ É DE CASA

Ofertas válidas dia 24/1/2025, enquanto durarem os estoques. Fotografias ilustrativas.

|  |   |  |  |  |
|--|---|--|--|--|
| <p><b>Ave Chef Carrer kg. Congelada</b></p> <p><b>10,90</b> / kg</p>                 | <p><b>Carré suíno pedaço kg. Resfriado</b></p> <p><b>17,90</b> / kg</p> | <p><b>Patinho bovino pedaço kg.</b></p> <p><b>34,90</b> / kg</p>             | <p><b>Maminha bovina pedaço kg.</b></p> <p><b>49,90</b> / kg</p>   | <p><b>Pão de Alho da Boa 300g. tradicional</b></p> <p><b>6,99</b> / cada</p>           |
| <p><b>Pizza LeBon 400g. Pizgo de Calabresa</b></p> <p><b>9,90</b> / cada</p>         | <p><b>Chocolate Lacta 80/90/98g.</b></p> <p><b>4,99</b> / cada</p>      | <p><b>Massa com ovos Barilla 500g.</b></p> <p><b>4,99</b> / cada</p>         | <p><b>Açúcar cristal União 5kg.</b></p> <p><b>17,90</b> / cada</p> | <p><b>Água mineral Valle Vita 500ml. com ou sem gás.</b></p> <p><b>0,79</b> / cada</p> |
| <p><b>Coca-Cola lata 220ml. Original ou sem açúcar</b></p> <p><b>1,99</b> / cada</p> | <p><b>Cerveja pilsen Itaipava 473ml.</b></p> <p><b>2,99</b> / cada</p>  | <p><b>Refrigerante Fruki 3 litros. Guaraná</b></p> <p><b>6,99</b> / cada</p> | <p><b>Bitter Campari 748ml.</b></p> <p><b>49,90</b> / cada</p>     | <p><b>Lava Roupas Omo 1,6kg. Lavagem Perfeita caixa</b></p> <p><b>24,90</b> / cada</p> |

O desconto das promoções é dado diretamente no caixa. As ofertas aqui anunciadas não se aplicam para as compras online.

## Números que animam

# Segurança Pública afirma que 2024 foi o ano mais seguro do RS

No último ano, o Rio Grande do Sul registrou um índice de 12,29 mortes para cada 100 mil habitantes



A segurança pública do Rio Grande do Sul divulgou, no dia 17 de janeiro, que tem registrado queda nos índices criminais. Os dados divulgados pela Secretaria de Segurança Pública (SSP) apresentam que a estratégia adotada fez com que 2024 fosse o ano mais seguro de toda a história. Com queda nos principais crimes, os resultados de 2024 superaram os índices obtidos em 2023.

Nos crimes contra a vida, destaca-se a redução dos latrocínios (roubo seguido de morte). Em 2024, o número de roubos seguidos de morte caiu 33% em comparação com 2023, passando de 42 para 28 casos. Esse resultado refletiu, segundo a SSP, no combate a crimes contra o patrimônio, como o roubo de pedestres e de veículos.

O roubo a pedestres teve redução de 42% ao longo do ano, o que representa diminuição de 10 mil ocorrências em relação ao ano anterior. Já o roubo de veícu-

los apresentou retração de 36%, com diferença de 1,3 mil casos entre 2023 e 2024.

Com atuação integrada entre Polícia Civil, Brigada Militar (BM) e Polícia Penal, e com protocolos rígidos de combate a mortes violentas, o ano encerrou com queda de 17% nos homicídios em todo o Estado. Em 2023, foram registradas 1.669 vítimas desse tipo de crime no Rio Grande do Sul, enquanto em 2024 o número de vítimas foi de 1.380 – Bento Gonçalves, por exemplo, registrou 39 homicídios em 2024.

No último ano, o Rio Grande do Sul registrou um índice de 12,29 mortes para cada 100 mil habitantes. Em 2023, o ano havia encerrado com uma taxa de 15,34 homicídios a cada 100 mil habitantes. Na comparação com 2017, pico da série histórica, o RS registrou uma taxa de 26,41 mortes a cada 100 mil habitantes.

Os feminicídios tiveram

queda de 15%, passando de 85 mortes de mulheres por questão de gênero em 2023, para 72 em 2024. O crime é um dos mais desafiadores para a segurança pública, por ocorrer predominantemente dentro dos lares.

"Pelo segundo ano consecutivo, temos o ano mais seguro da série histórica, com 2024 quebrando o recorde de 2023. Tivemos redução em todos os indicadores: homicídios, latrocínios, feminicídios e também nos crimes contra o patrimônio. Sabemos que ainda existem problemas, mas é incontestável que estamos no melhor caminho. E é inegável, o Rio Grande do Sul é um Estado mais seguro e a gente vai seguir nessa toada para garantir um Rio Grande próspero e em paz nas ruas", afirmou Eduardo Leite (PSDB).

O secretário da Segurança Pública, Sandro Caron, enfatizou a importância da busca por boas práticas e estratégias integradas para combater os grupos criminosos. "O combate aos homicídios segue a teoria da dissuasão focada, aplicada nos Estados Unidos, estabelecida em sete ações estratégicas em nível operacional. Essa nova estratégia que vem trazendo quedas recordes só é possível em razão da grande integração que temos hoje no Estado, fruto do Programa RS Seguro", afirmou.

## Crime bárbaro

# Casal é preso suspeito de ter matado recém-nascida no Vale do Taquari

Segundo a investigação, a motivação do crime foi o medo da mulher de ser abandonada pelo marido, o qual era contra a gravidez



Polícia Civil RS

### Lucas Marques

Na manhã da última segunda-feira, 20/01, a Polícia Civil, por meio da Delegacia de Polícia de Lajeado, prendeu uma mulher, 19 anos, e um homem, de 20 anos, pelos crimes de homicídio qualificado, ocultação de cadáver e fraude processual.

A detenção cautelar ocorreu em cumprimento de um mandado de prisão preventiva expedido pela Comarca de Lajeado, após o encerramento de investigações minuciosas sobre um crime ocorrido no dia 13 de setembro de 2024, na cidade de Séri, no Vale do Taquari.

A suspeita – que não teve nome divulgado –, após ter dado à luz no banheiro de sua residência, matou a criança por esgoijamento (lesão na região do pescoço), utilizando uma faca de serra. Depois, a jovem limpou a cena do crime, lavando com água do chuveiro e ocultou o corpo entre panos.

No dia seguinte do crime, 14 de setembro, o investigado – e pai da criança – recolheu a criança, a colocou dentro de um saco, se di-

rigiu ao aterro sanitário da cidade, ateou fogo no corpo e depois o dispensou em uma área de mata.

O caso veio à tona quando a indiciada necessitou de atendimento médico em Séri após o parto. Ela foi transferida para o hospital de Estrela. A Polícia Civil foi contatada pela equipe do hospital por suspeita de aborto. Conforme exame pericial, a suspeita não apresentou estado puerperal.

Segundo a investigação, a motivação do crime foi o medo da autora de ser abandonada pelo companheiro. Ele teria afirmado que não queria a bebê e exigia o aborto desde a confirmação da gravidez, além da falta de desejo de criar a criança.

Os investigadores localizaram o corpo do bebê e apreenderam a faca que teria sido utilizada. O corpo e a arma do crime passaram por análise do Instituto-Geral de Perícias (IGP). Os laudos apontaram que o bebê nasceu com vida, e que a faca pertencia ao casal. Ambos não possuíam antecedentes policiais e foram presos na cidade de Séri, sendo encaminhados ao sis-

tema penitenciário.

Em depoimento, a jovem disse não se lembrar de ter cometido o crime.

O caso seguirá sendo investigado pela Polícia Civil.

### JUSTIÇA

O Ministério Público do Rio Grande do Sul (MPRS) denunciou a mãe e o pai da recém-nascida por homicídio qualificado (pelos motivos torpe, fútil e emprego de meio cruel), além de crimes de fraude processual e de ocultação de cadáver.

O promotor de Justiça Marcos Eduardo Rauber ressaltou o meio cruel da morte. "Os denunciados cometeram o homicídio por motivo torpe, consistente em egoísmo exacerbado e desejo de se eximirem de quaisquer responsabilidades em relação à própria filha recém-nascida, em extremo e repugnante desprezo ao valor da vida humana e aos deveres inerentes ao poder familiar", disse na decisão. Marcos Eduardo Rauber também afirmou que a prisão preventiva dos denunciados se justifica para evitar a fuga do casal, bem como evitar a impunidade.

### Estupro em plena luz do dia

Na manhã do último sábado, 18 de janeiro, em plena luz do dia, por volta das 6h40, a Brigada Militar (BM) foi acionada para atender uma ocorrência de estupro na rua Gilberto Tim, no Centro de Bento Gonçalves.

No local, os policiais encontraram uma adolescente, de 17 anos, que relatou ter sido agarrada por um homem e estuprada nos trilhos da antiga via férrea – que está abandonada –, entre a avenida Osvaldo Aranha e a rua Dr. Casagrande.

A Delegacia Especializada de Atendimento à Mulher (DEAM) de Bento Gonçalves investiga o caso e a autoria do crime.



Um presidiário morreu carbonizado, no sábado, 18/01, em Charqueadas, na Região Metropolitana de Porto Alegre. De acordo com o delegado responsável, este é um "caso de incêndio doloso com resultando morte do próprio causador".

Segundo a Polícia Penal do Rio Grande do Sul, o homem, Cássio Alexandre Ribeiro, era um preso da Penitenciária de Alta Segurança da cidade que colocou fogo em um colchão que estava em sua cela. O fogo acabou se alastrando e matou o homem carbonizado, apesar de policiais penais terem tentado combater o incêndio.

O morto possuía antecedentes criminais por homicídio, tráfico de drogas e crimes patrimoniais, sendo a grande maioria e os mais recentes praticados na cidade de Venâncio Aires.

A Polícia Civil e o Instituto-Geral de Perícias (IGP) foram acionados e devem investigar as circunstâncias do caso.

## Clínica clandestina é fechada pela Polícia Civil do RS

A Polícia Civil, através da 1ª Delegacia de Polícia de Viamão, deflagrou na segunda-feira, 20/01, a Operação Santa Bárbara, em conjunto com a prefeitura de Viamão, fechando uma clínica geriátrica clandestina que funcionava no bairro Vila Elsa.

De acordo com a Delegada Jeiselaure de Souza, os policiais civis foram acionados pela Vigilância Sanitária do município. Durante a averiguação de uma denúncia que apontou ao Ministério Público de Viamão, a equipe se deparou com internos idosos, dependentes químicos e pacientes com transtornos mentais convivendo em um ambiente insalubre.

No local havia 14 internos, os quais estavam em uma residência onde não havia energia elétrica, com medicações e alimentos ven-

cidos, medicamentos controlados sem prescrição médica, pessoas acamadas com escabiose (doença de pele causada por acaro) e precisando de atendimento médico, sem condições mínimas de higiene e sem registros de avaliações médicas, e em condições estruturais precárias.

A Delegada ressaltou que internos eram mantidos em quartos sem ventilação, com grades nas janelas e com as portas trancadas por fora. Também houve relatos de que os pacientes eram agredidos e drogados pela proprietária e outros três cuidadores.

A proprietária, o gerente do local e outras duas cuidadoras que tinham ciência da prática criminosa na clínica foram autuados em flagrante pelos crimes de tráfico de entorpecentes, crime de



Polícia Civil RS

tortura e associação criminosa.

Pelo menos nove internos precisaram de atendimento do Serviço de Atendimento Móvel de Urgência (SAMU) e foram encaminhados para a Unidade de Pronto Atendimento (UPA) em razão do delicado estado de saúde em que se encontravam no local.

## Queda, mas atenção

# Mapa dos Feminicídios de 2024 no RS é divulgado pela Polícia Civil

Na Serra Gaúcha, eles foram registros em Caxias do Sul, Monte Alegre dos Campos, Pinhal da Serra e São Marcos

### Lucas Marques

A Polícia Civil gaúcha divulgou, na terça-feira, 21/01, o Mapa dos Feminicídios referente ao ano de 2024. O documento demonstra a realidade dos números envolvendo feminicídios no Rio Grande do Sul (RS) durante todo o ano passado, quando 72 casos consumados foram registrados. Comparando esse dado com o ano de 2023, houve redução de 15% nos casos.

O Mapa ainda demonstra que 72% dos agressores foram presos ou apreendidos. Até 31 de dezembro de 2024, 79% dos Inquéritos Policiais foram remetidos ao Poder Judiciário. Os registros de feminicídio consumados em 2024 foram registrados em 50 municípios gaúchos, enquanto que em 2023 foram 62 municípios que tiveram registro desse tipo de crime.

Na Serra Gaúcha, eles foram



Polícia Civil RS

registros em Caxias do Sul (3), Monte Alegre dos Campos (1), Pinhal da Serra (1) e São Marcos (1). Bento Gonçalves não registrou casos em 2024.

O Mapa mostrou que em 84,7% dos casos, o autor foi o companheiro ou ex-companheiro da vítima; 11% dos autores tinham algum parentesco com a vítima; a residência foi o local de 72% dos crimes.

A maioria das mortes foi causada por armas brancas (36,1%), seguida de arma de fogo (33,3%), outras agressões (25%) e por fogo (5,6%). Mais de 72% das vítimas eram solteiras; 48,6% deles tinham apenas o ensino fundamental. A maio-

ria (80,6%) era branca.

### Faixa etária das vítimas

De 04 A 11 - 2,8%  
De 12 A 18 - 4,2%  
De 18 A 24 - 20,8%  
De 25 A 29 - 6,9%  
De 30 A 34 - 19,4%  
De 35 A 39 - 6,9%  
De 40 A 44 - 13,9%  
De 45 A 49 - 11,1%  
De 50 A 54 - 6,9%  
De 55 A 59 - 1,4%  
De 60 A 64 - 2,8%  
De 65 A 69 - 1,4%  
De 70 A 74 - 1,4%

Um dado triste comprovado pelo Mapa dos Feminicídios no RS é de que 48 das 72 vítimas eram mães. Cerca de 20 delas tinham filhos com o autor do crime – o pai da criança. Cem pessoas perderam suas mães em decorrência de feminicídio. Mais de 50 eram crianças e/ou adolescentes. Dezesesseis filhos perderam mãe e pai para a violência doméstica, em razão de feminicídio seguido de suicídio.

Os dados do Mapa de Feminicídio são oriundos do Observatório de Violência Doméstica da Secretaria Estadual da Segurança Pública (SSP), compilados e analisados pela Divisão de Proteção e Atendimento à Mulher (Dipam) do Departamento Estadual de Proteção a Grupos Vulneráveis (DPGV).

Em Bento

Bombeiros participam de treinamento em água

Corpo de Bombeiros



O Corpo de Bombeiros Militar (CBM) com sede em Bento Gonçalves realizou, na terça-feira, 21/01, um treinamento focado em ações de salvamento aquático. A atividade contou com cinco estações de instrução e reuniu bombeiros militares das unidades de Bento Gonçalves, Caxias do Sul, Farroupilha e Veranópolis. Durante o treinamento, os participantes revisaram e aprimoraram técnicas de salvamento, com ênfase no uso de embarcações em situações de grandes alagamentos e enxurradas. Um dos destaques foi a instrução sobre a utilização do 'rescue runner', uma embarcação

projetada para operações em águas rápidas, que demonstrou ser uma ferramenta eficaz em cenários de resgate desafiadores. Além disso, com o apoio da Marinha do Brasil, foi realizada uma capacitação prática sobre o uso do sonar, essencial para buscas submersas em locais de difícil visibilidade. "O momento de troca de experiências entre os participantes foi um ponto alto do treinamento, permitindo que cada bombeiro retornasse à sua unidade mais capacitado e preparado para enfrentar as demandas diárias das guarnições de serviço em todo o Estado", destacou a corporação.



GCM Apreensão de drogas

Na terça-feira, 21/01, durante patrulhamento preventivo na rua Guilherme Fasolo, no bairro Maria Goretti, a Guarda Civil Municipal (GCM) de Bento Gonçalves, em rápida atuação, avistou uma motocicleta em atitude suspeita após, de forma repentina, o piloto ter realizado uma conversão à esquerda na rua Fioravante Pozza.

Diante disto, a equipe acompanhou a motocicleta, efetuando sinal sonoro de parada. O motociclista, inicialmente, desobedeceu à ordem, vindo a parar o veículo cerca de um quarteirão depois. Durante o acompanhamento, foi possível visualizar um grande volume na cintura do homem. Após a revista pessoal, foram encontradas, na região abdominal do homem, de 21 anos, 42 porções fracionadas de substância com características análogas à maconha. Diante do fato, o homem foi conduzido à Delegacia de Polícia de Pronto Atendimento (DPPA) e a moto recolhida.



Polícia Federal Operação em Serafina



A Polícia Federal (PF), em ação conjunta com a Receita Federal (RF), deflagrou, na terça-feira, 21/01, a operação Sherman que visa reprimir o comércio de eletrônicos importados clandestinamente. Durante a ação, foram cumpridos dois mandados de busca e apreensão, no município de Serafina Corrêa, na Serra Gaúcha, resultando na apreensão de diversos produtos eletrônicos, cuja importação se deu de forma clandestina. Em razão dos fatos, um homem e uma mulher foram presos e conduzidos até a Delegacia da Polícia Federal em Caxias do Sul para lavratura do flagrante pelo crime de descaminho. O nome Sherman tem origem em lei antitruste americana de 1890 que regulava a competição entre empresas e diversas atividades comerciais.

Arquivo pessoal



O policial civil Daniel Abreu Mendes, de 40 anos, foi morto na manhã de terça-feira, 21/01, na cidade de Butiá. Durante cumprimento de mandado de busca e apreensão, o policial foi alvejado com disparos de arma de fogo por um adolescente de 17 anos. O avo da ação era uma mulher de 26 anos, investigada por tráfico de drogas. Na chegada ao local, os policiais foram recebidos com disparos. Mendes chegou a ser socorrido, mas não resistiu. Ele estava com colete à prova de balas, mas foi atingido pelo tiro na lateral, onde não há proteção. Ele também foi baleado no pescoço. Uma criança estava no local e foi atingida de raspão, mas passa bem. O atirador era companheiro da mulher e tem antecedentes criminais, até mesmo por homicídio. "Era uma casa com sala, cozinha e quarto. Daniel foi o primeiro a entrar no quarto. Quando entrou na porta, o rapaz já baleou ele", explicou o delegado Nedson Ramos. A mulher foi presa em flagrante. O adolescente apontado como atirador foi apreendido por tráfico e homicídio. Daniel Abreu Mendes era natural de Brasília e estava na Polícia Civil desde 9 de maio de 2023. Ele entrou na corporação na última turma de concursados. Ele deixa a esposa e uma filha de 15 anos.

- Jeferson da Rosa Elsem, de 43 anos, foi morto a tiros no último domingo, 19 de janeiro, no bairro Planalto, em Caxias do Sul. Segundo informações, o crime ocorreu na rua Vereador Dercy Dias. Elsem foi morto com ao menos seis disparos de arma de fogo e morreu antes da chegada do Serviço de Atendimento Móvel de Urgência (SAMU). A Brigada Militar (BM), ao chegar ao local, se deparou com um suposto tio da vítima, que informou que o sobrinho havia sido baleado.

- A Polícia Federal (PF), deflagrou, na quarta-feira, 22/01, a operação Daptrius, que visa reprimir a produção e compartilhamento de conteúdo referente à abuso sexual infantil. Durante a ação, foi cumprido um mandado de busca e apreensão no município de Caxias do Sul, na Serra Gaúcha, resultando na apreensão de telefone celular e notebook do suspeito.

- Na terça-feira, 21/01, a Brigada Militar (BM) prendeu um homem, de 25 anos, e uma mulher, de 35 anos, por tráfico de entorpecentes, em Caxias do Sul. A ação conjunta entre o setor de inteligência do CRPO Serra e o 12º Batalhão de Polícia Militar resultou na prisão da dupla e na apreensão de 149 tijolos de maconha após a abordagem de dois veículos no bairro Sagrada Família.

Brigada Militar



**modo verão** tem promoção do jeito que você gosta

CAITA SUPERMERCADOS

Café Melitta 250g (cerrado, mogiana e sul de minas) **15,99**

Leite Piá 1L **3,95**

**Só esse preço no app**

Lava-roupas Tixan Ypê 1,6kg (leve 1,6kg e pague 1,520kg)

Sem App **24,99**

No App **16,99**

Pernil suíno Reserva kg **15,99**

Costela grill suína Reserva kg **24,99**

Coxa com sobrecoxa de frango sem dorso kg **8,49**

Pão de Leite fatiado Seven Boys 450g **4,99**

TEM CARNE E CHURRASCO

Chuletão bovino com osso kg **44,90**

Coca-Cola 2L **8,99**

Cerveja Heineken 473ml **4,99**

-18 Alcool para menores É PROIBIDO

Amaciante AquaFast 5L **14,99**

Ofertas válidas em Garibaldi e Bento Gonçalves dia 24/01/2025 ou enquanto durarem os estoques. Fotos meramente ilustrativas. Proibida a venda de bebidas alcoólicas para menores de 18 anos.

## Saúde

## Tacchini lança atendimento para o tratamento da obesidade

Hospital Tacchini/Divulgação



Agendamento de consultas  
(54) 3455-4333 ou (54) 3055-0333  
Central de Relacionamento via  
ligação ou WhatsApp.

A partir de janeiro de 2025, o Tacchini Clínicas inicia um serviço especializado e completo voltado para o tratamento da obesidade. O objetivo é oferecer comodidade e excelência no cuidado a pacientes que buscam soluções eficazes para essa condição.

O processo começa com uma avaliação conduzida pelo médico cirurgião do aparelho digestivo, Rafael Branchi. Será oferecido um atendimento completo e abrangente, focado no bem-estar e na segurança do paciente, que contará com uma equipe de profissionais especializados no tratamento da obesidade, dentre os quais a nutricionista Fernanda Ranci e a psicóloga Renata Ranci.

O serviço inclui a realização de todos os exames pré-operatórios essenciais, como endoscopia, exames laboratoriais, ecografias, entre outros. Isso proporciona mais conveniência e agilidade, já que todas as etapas do tratamento, incluindo o procedimento cirúrgico e o acompanhamento pós-operatório, ocorrem nas estruturas do Tacchini.

Para maior comodidade, o acompanhamento administrativo é realizado por uma assistente dedicada, que organiza o cronograma de consultas, exames e auxilia no gerenciamento de autorizações de convênios ou cobranças em casos de atendimento particular.

O serviço pode ser contratado

tanto de forma particular quanto por meio de qualquer um dos convênios atendidos pela Tacchini Clínicas de Bento Gonçalves, respeitando a abrangência e as autorizações de cada plano.

Com uma abordagem centrada no paciente e no cuidado integral, o Tacchini Clínicas garante suporte em todas as etapas do tratamento, do planejamento inicial ao pós-operatório.

“Ter um serviço como esse, que integra todas as etapas do tratamento dentro do Tacchini Saúde, é algo inédito na nossa região. Garantimos aos nossos pacientes não apenas conveniência, mas também o suporte de uma equipe altamente qualificada, preparada para atender todas as suas necessidades”, avalia Cátia Argenta, gerente do Tacchini Clínicas.

## CRITÉRIOS

A cirurgia bariátrica é indicada para pacientes que atendam aos seguintes critérios:

- IMC igual ou superior a 40, independentemente de outras condições de saúde.

- IMC a partir de 35, desde que associado a comorbidades relacionadas à obesidade, como diabetes, hipertensão, apneia do sono, gordura no fígado, entre outras.

A decisão final pela realização do procedimento é tomada após uma avaliação detalhada, considerando o histórico clínico, as condições gerais de saúde e as

expectativas do paciente.

“A cirurgia bariátrica é muito mais do que uma simples intervenção. Ela representa uma transformação completa na vida do paciente, proporcionando mais saúde, mobilidade e confiança para viver plenamente. É muito gratificante fazer parte dessa mudança na qualidade de vida das pessoas”, diz o médico Rafael Branchi.

## Opções de técnicas cirúrgicas: Sleeve ou Bypass

Com base na avaliação inicial realizada pelo médico, o paciente poderá optar entre duas técnicas principais:

## Sleeve Gástrico

- Nesta técnica, o tamanho do estômago é reduzido em cerca de 80%, criando um formato de tubo estreito. O procedimento diminui a capacidade de ingestão de alimentos e ajuda no controle do apetite, pois reduz a produção do hormônio grelina, responsável pela sensação de fome.

## Bypass Gástrico

- Consiste na criação de uma pequena bolsa no estômago, conectada diretamente ao intestino delgado. Além de limitar a ingestão de alimentos, essa técnica reduz sua absorção, promovendo perda de peso significativa. É especialmente indicada para pacientes diabéticos, pois estimula hormônios que ajudam no controle do açúcar no sangue, frequentemente resultando na remissão da doença.

Ambas as técnicas são realizadas no Centro Cirúrgico do Hospital Tacchini, que é equipado para procedimentos de média e alta complexidade, garantindo segurança e suporte de ponta ao paciente.

## Tacchini Clínicas Bento Gonçalves

A clínica está localizada no coração de Bento Gonçalves, na Rua General Osório, 238, Centro, em frente à farmácia Panvel. Com cinco consultórios modernos, o espaço oferece conforto e praticidade aos pacientes, atendendo tanto particulares quanto vinculados a planos de saúde, como Aurora, Cabergs, Casembrapa, Cassi, Fusex, Geap, IPERGS, Postal Saúde, Saúde Caixa, entre outros.

Doença mental  
Burnout vira  
CID no BR

TV Brasil



Está em vigor no Brasil desde a primeira semana deste ano a mais recente Classificação Internacional de Doenças (CID) da Organização Mundial da Saúde (OMS). Uma das principais novidades do documento é a inclusão do burnout na lista de doenças ocupacionais.

A síndrome causa sintomas como esgotamento físico e mental em decorrência de situações relativas ao trabalho. No Brasil, ela já era motivo de afastamentos e até mesmo aposentadoria com respaldo do INSS e da justiça. A adoção da classificação da OMS consolida o burnout como uma questão de saúde pública no país.

De acordo com dados da Associação Nacional de Medicina do Trabalho (Anamt), cerca de 30% das pessoas ocupadas em território nacional sofrem com a doença de ordem mental. O país ocupa a segunda posição no ranking mundial de casos.

Os sintomas de burnout podem se manifestar de diversas formas e impactam a saúde física, emocional e social. Na lista de sinais que exigem atenção estão a sensação persistente de esgotamento e falta de energia, dificuldade de concentração, irritabilidade e ansiedade.

Além disso, pessoas acometidas pela doença podem apresentar alterações no sono, como insônia ou sonolência excessiva, dores de cabeça frequentes, tensão muscular e problemas gastrointestinais. O desinteresse pelas atividades laborais e a perda de motivação também são comuns.

Em casos mais graves, o burnout pode levar à depressão, isolamento social e pensamentos suicidas.

## Ajuda importante

## Os exercícios físicos no combate ao câncer

A prática de exercícios pode levar à redução do risco de diversos tipos de câncer

O Instituto Nacional de Câncer (Inca), órgão vinculado ao Ministério da Saúde (MS), ressalta a importância das atividades físicas para prevenção e controle de câncer em comunicado divulgado na última semana. Alinhado à Política Nacional de Prevenção e Controle do Câncer (PNPCC), o instituto destaca que os exercícios físicos são benéficos tanto para a saúde mental quanto coletiva, além de contribuírem para o bem-estar, a qualidade de vida, a socialização, a ampliação de autonomia e a participação social.

A prática regular de exercícios, segundo recomenda o Inca, pode levar à redução do risco de diversos tipos de câncer, como os de mama, próstata, endométrio, cólon e reto. O estímulo à atividade física, no entanto, não deve partir apenas dos pacientes.

Para o integrante da área de Alimentação, Nutrição, Atividade Física e Câncer do INCA, Fábio Carvalho, a inovação da divulgação é justamente enfatizar o que a literatura científica traz em relação ao potencial da atividade física para a saúde em geral, não só relacionada ao câncer. Com a divulgação, o documento ajuda a desmistificar o senso comum de que o repouso é a melhor estratégia para pacientes oncológicos.

“O que o posicionamento está destacando também é que existem políticas públicas do Sistema Único de Saúde (SUS) que oferecem atividades físicas para a população brasileira”, observa. “Além disso, nas unidades de saúde, outros profissionais, como fisioterapeutas, nutricionistas e enfermeiros, podem aconselhar sobre o tema e apoiar as pessoas a adaptarem a atividade física à sua realidade, de acordo com o local onde moram e o ritmo de trabalho

que possuem”.  
NÚMEROS

No Brasil, conforme dados do MS com base nos Registros de Câncer e no Sistema de Informações sobre Mortalidade (SIM/MS), houve 71.730 casos novos de câncer de próstata, 21.970 de cólon e reto e 18.020 de traqueia, brônquios e pulmões em homens em 2023. Entre as mulheres, foram 73.610 casos novos de câncer de mama, 23.660 de cólon e reto e 17.010 de colo do útero no mesmo período.

Os dados do ministério mostram ainda a quantidade de óbitos por localização primária do tumor em 2021. Em homens, o câncer de próstata registrou 16.300 mortes, o de traqueia, brônquios e pulmões, 15.987, e o de cólon e reto 10.662.

A situação se mantém semelhante entre as mulheres, com 18.139 mortes por conta do câncer de mama, 12.977 por câncer de traqueia, brônquios e pulmões e 10.598 por câncer de cólon e reto.

“Especificamente para as pessoas em tratamento de câncer, a atividade física tem potencial tanto de reduzir a mortalidade específica por alguns tipos de câncer, como também de contribuir no controle dos sintomas, como, por exemplo, a fadiga oncológica, sintoma comum para quem está em tratamento”, pontua Carvalho.

Segundo o especialista, manter o corpo em movimento melhora igualmente a qualidade de sono e o estado psicossocial — conjunto de necessidades sociais, emocionais e de saúde mental — dos pacientes. “De forma geral, a atividade física contribui tanto na prevenção, para evitar que um caso de câncer surja, quanto para ajudar quem está em tratamento ou após ele”, acrescenta. No estudo Estimativa 2023 - Incidência de Câncer no Brasil, o Inca alertava para o surgimento de 704 mil casos novos de câncer no país por ano até 2025, com destaque para as regiões Sul e Sudeste, que concentram cerca de 70% da incidência da doença.

Um bom plano é empreender com acolhimento e confiança.

Contratar o Tacchimed Empresarial é um sinal de compromisso com a saúde.

TacchiMed

CENTRAL DE RELACIONAMENTO

(54) 3455.4333 vivo  
(54) 3055.0333



## Pele saudável

# Janeiro Roxo: tratamento contra a hanseníase

O Brasil ocupa a segunda posição mundial em número de novos casos de hanseníase diagnosticados anualmente. Mesmo com a redução gradual na taxa de detecção ao longo dos anos, os números ainda são expressivos, especialmente em regiões com maior vulnerabilidade social. O país apresentou uma **taxa de 10,68 casos por 10 mil habitantes**, sendo classificado como de alta endemicidade. As regiões Norte, Nordeste e Centro-Oeste apresentam os índices mais preocupantes, com alta ou muito alta endemicidade.

A campanha deste ano, "Hanseníase, Conhecer e Cuidar, de Janeiro a Janeiro", tem o objetivo de promover ações contínuas de informação e conscientização sobre a doença ao longo de todo o ano.

### ABANDONO

Um dos principais desafios no controle da hanseníase é o abandono do tratamento. Entre 2014 e 2023, o Brasil registrou 247,1 mil novos casos de hanseníase, dos quais 6,6% foram encerrados por abandono. Esse índice passou de 4,5% em 2014 para 8% em 2023, um aumento de 78,7%. O abandono compromete a eficácia do tratamento, aumenta o risco de complicações graves, promove a resistência antimicrobiana e perpetua a transmissão da doença.

### O QUE É A HANSENÍASE?

A hanseníase é uma doença infecciosa crônica, causada pelo *Mycobacterium leprae*. Sem diagnóstico e tratamento precoces, pode causar deficiências físicas permanentes e exclusão social.

#### Sinais e sintomas comuns:

- Manchas (brancas, avermelhadas ou marrons) com alteração na sensibilidade ao calor, frio, dor ou toque.

- Espessamento de nervos periféricos, causando alterações motoras ou autonômicas.

- Áreas com redução de pelos e suor.

- Formigamento, fisgadas e diminuição de força muscular (principalmente nas extremidades).

- Nódulos dolorosos em casos mais graves.

**Transmissão:** a hanseníase é transmitida pelas vias aéreas superiores (espírito, tosse ou fala), geralmente após contato prolongado com pacientes não tratados na forma contagiosa (multibacilar). Objetos pessoais não transmitem a doença.

**Diagnóstico e tratamento:** o diagnóstico é clínico, com exames dermatológicos e neurológicos. O Sistema Único de Saúde (SUS) oferece tratamento gratuito com poliquimioterapia (rifampicina, dapsona e clofazimina). O tratamento dura de seis a doze meses, dependendo da forma clínica, e interrompe a transmissão nos primeiros dias de uso.

## Mosquito

# Alto número de casos de dengue no país

Reprodução



**No RS, neste ano, 90 casos estão confirmados; nenhum óbito foi registrado**

A rede de monitoramento para arboviroses do Ministério da Saúde investiga 62 mortes com a dengue como causa possível em 2025, ante quatro que já foram confirmados, com registro de sintomas iniciais neste ano, no qual já há mais de 55 mil casos possíveis da doença.

#### DENGUE NO RS

O Rio Grande do Sul registrou mais de 206 mil casos confirmados de dengue em 2024 e 281 óbitos. Foi o ano com o maior número de casos e mortes pela doença.

Neste ano, segundo o Painel de Casos de Dengue RS, 90 casos estão confirmados, sendo 52 deles autóctones (contraídos no Estado). Nenhum óbito foi registrado.

Bento Gonçalves tem um caso

confirmado, segundo a assessoria da prefeitura. Contudo, focos do *Aedes Aegypti* foram encontrados em diversos bairros, como Santo Antônio, Botafogo, Jardim Glória e Conceição.

#### SINTOMAS DA DENGUE

- Febre alta (maior que 38,5°C) de início abrupto e que dura entre 2 e 7 dias;

- Dores musculares intensas;
- Dor ao movimentar os olhos;
- Mal-estar;
- Falta de apetite;
- Dor de cabeça;
- Manchas vermelhas no corpo.

Ao apresentar os sintomas, é muito importante procurar a unidade de saúde mais próxima para diagnóstico e tratamento adequados.

#### COMO EVITAR?

Fazer a limpeza dos quintais para evitar água empoçada, vedação das caixas d'água, limpeza dos vasos de plantas e calhas. Também é essencial receber os agentes de endemias para fazer a vistoria em possíveis focos do *Aedes aegypti*.

## Autoteste

# Discrição para a saúde: testes de HIV

**A embalagem será mais discreta, dando privacidade aos cidadãos que utilizarão o método**

Nos próximos meses, os serviços públicos de saúde de todo o país e organizações da sociedade civil parceiras do Ministério da Saúde receberão o autoteste de HIV em nova embalagem, menor e discreta. A atualização visa ampliar o diagnóstico da infecção, garantindo o tratamento no tempo certo, e consequentemente eliminando a transmissão.

"Essa mudança não se limita a um simples ajuste estético, acreditamos que a embalagem menor facilitará o transporte do autoteste, tornando-o mais discreto e acessível", afirma o coordenador-geral de Vigilância de HIV e Aids, Artur Kalichman.

O autoteste para HIV tem distribuição gratuita em todo o território nacional. O exame é de fácil uso e pode ser realizado pela

própria pessoa no momento e local que preferir, com a mesma facilidade de outros testes rápidos.

O exame utiliza amostra de fluido oral e seu resultado é obtido em 20 minutos. Cada embalagem contém um tubo com solução diluente, um swab (espécie de cotonete) para coleta da amostra, um cartão de resultado, uma tira-teste que indicará o resultado, um guia do usuário e um cartão com instruções, além de um saco para descarte. Antes de testar, é necessário ficar 30 minutos sem beber, comer, fumar ou fazer higiene oral.

O autoteste é recomendado pelo Ministério da Saúde às pessoas expostas ao risco de contágio por relação sexual desprotegida, inclusive rompimento de camisinha; violência sexual; e acidente de trabalho com objetos perfurocortantes. Em caso de resultado positivo, o autoteste não é considerado um diagnóstico definitivo, ainda sendo necessários exames complementares para confirmação da infecção e início da profilaxia pós-exposição (PrEP), que podem ser realizadas no próprio Sistema Único de Saúde (SUS).

Ministério da Saúde





**FESTIVAL DA AGROINDÚSTRIA FAMILIAR ENCANTOS DA TERRA**

**Evento Aberto ao Público**



Celebre a colheita da uva!

25/jan e 01/fev | 10h às 20h

Praça Via del Vino

Apresentações culturais italianas, filó italiano, armazém colonial, pisa das uvas e artesanato.

Acompanhe nossas redes sociais:  
@turismo.bento  
@prefeiturabento

#### ORGANIZAÇÃO



#### APOIO



## Trânsito

# Governo anuncia obras em rodovias; ERS-431 de Bento será beneficiada

O investimento no trecho será superior a R\$ 100 milhões; a ERS-444, entre Bento, Monte Belo do Sul e Santa Tereza também entrará em obras, segundo o Executivo

### Lucas Marques

O governador Eduardo Leite (PSDB) anunciou, na última segunda-feira, 20/01, o investimento de R\$ 1,2 bilhão em obras de resiliência climática em estradas e pontes do Rio Grande do Sul afetadas pelas enchentes de 2024. Leite e o secretário de Logística e Transportes, Juvir Costella, assinaram contratos para três pontes e 15 lotes que incluem 11 rodovias em diversas regiões do Estado – incluindo a Serra Gaúcha.

A iniciativa integra o Plano Rio Grande, o programa de reconstrução, adaptação e resiliência climática do Estado lançado em 2024, que visa planejar, coordenar e executar ações para enfrentar as consequências sociais, econômicas e ambientais da enchente histórica.

Do total aportado, R\$ 1,18 bilhão será investido em rodovias e R\$ 65,6 milhões em pontes. A categorização das estradas e pontes afetadas foi baseada em sete critérios: situação da rodovia, tempo gasto a mais em deslocamentos, quantidade de afetados, impactos na economia local, na saúde e na mobilidade urbana e volume de circulação de veículos.

Todas as obras contemplam estudos do Instituto de Pesquisas Hidráulicas (IPH), da Universidade Federal do Rio Grande do Sul (UFRGS), considerando projeções de mudanças climáticas e riscos associados a eventos extremos como o ocorrido em 2024.

### LOTES DE RODOVIAS

1. ERS-332 - Encantado a Anta Gorda
2. ERS-332 - Anta Gorda a Soledade
3. ERS-431 - Bento Gonçalves a Santa Bárbara
4. ERS-444 - Bento Gonçalves/Monte Belo do Sul a Santa

### Tereza

5. ERS-448 - Nova Roma do Sul ao Rio das Antas
6. ERS-448 - Rio das Antas a Farrroupilha
7. ERS-452 - Bom Princípio (Entr. ERS-122) a Caxias do Sul (Entr. BR-116)
8. VRS-826 - Feliz - Alto Feliz - Farrroupilha (Entr. ERS-122)
9. ERS-129 - Estrela a Roca Sales
10. ERS-149 - Entr. RSC-287 (p/ Santa Maria) a Nova Palma
11. ERS-348 - Dona Francisca a Agudo
12. ERS-348 - Entr. ERS-149 (São João do Polêsine) a Dona Francisca
13. ERS-437 - Vila Flores ao km 9+200
14. ERS-437 - Vila Flores a Antônio Prado

15. ERS-640 - São Vicente do Sul a Rosário do Sul

### PONTES

1. Ponte de Vista Alegre do Prata - ERS-441
2. Ponte de Faxinal do Soturno - km 35 ERS-348
3. Ponte do Arroio Capivari (Alegrete) - ERS-507
4. Ponte de Feliz - VRS-843 (já anunciada, em fase de elaboração de projeto)
5. Ponte de Itati - ERS-417 (já anunciada, em fase de elaboração de projeto)
6. Ponte de Sinimbu - RSC-471 (já anunciada, em fase de elaboração de projeto)

A ERS-431, de Bento Gonçalves a Santa Bárbara, que fica às margens do Rio das Antas, foi uma das mais atingidas pelas enchentes de setembro e novembro de 2023, e de maio de 2024.

Agora, a reconstrução da rodovia faz parte do Lote 3. Serão reformados 22,85 km em 18 meses, com investimento de R\$ 101 milhões. Segundo o anunciado,

**LOTE 3**  
**ERS-431**  
Bento Gonçalves a Santa Bárbara (São Valentim do Sul)

22,85 km | 18 meses  
**R\$ 101 milhões**

- Recuperação do pavimento
- Obras de contenção
- Reforço e recuperação de cabeceiras de pontes



Secom RS

ocorrerão obras de recuperação de pavimento, obras de contenção e reforço e recuperação de cabeceiras de pontes.

Outra obra que irá beneficiar Bento e região é a na ERS-444, abrangendo Bento Gonçalves, Monte Belo do Sul e Santa Tereza. Serão investidos R\$ 92 milhões – sendo 13,28 km e 24 meses de obras. A recuperação do pavimento e contenções serão o foco.

A prefeita de Santa Tereza, Gisele Caumo (PP), comemorou a obra nas redes sociais. "Eu efetivei ainda o pedido de recuperação em meados de 2021 [...]. Agora, é claro, a situação piorou ainda mais por conta das chuvas e, principalmente, por toda catástrofe que ocorreu no mês de maio", disse.

Em sua fala, Gisele destacou que a empresa vencedora da licitação tem até 90 dias para apresentar o projeto de execução e começar a obra. "A ERS-444 é a principal estrada que liga Santa Tereza a outros municípios, a Serra Gaúcha e, conseqüentemente, a outras regiões do nosso Estado. Não há dúvidas da sua importância, não há dúvidas de que após a sua revitalização, a sua recuperação, muitos serão os avanços em todos os setores, representando, desta forma, fomento ao desenvolvimento local e também regional", finalizou.

Secom RS

## Mulher e criança feridos

# Acidente entre carro e caminhão tira a vida de homem na Serra Gaúcha

Paulo Geraldo Acosta do Prado, 46 anos, morreu em um acidente na manhã de quarta-feira, 22/01, por volta das 9h50, na RSC-453, km 79, proximidades da Praça de Pedágio, sentido Garibaldi a Boa Vista do Sul. O Pálio prata que ele dirigia colidiu de frente com um caminhão Volkswagen vermelho, que saiu da pista com o impacto.

Paulo estava acompanhado da esposa e do filho, que foram socorridos e medicados no Hospital Beneficente São Pedro, em Garibaldi, sendo liberados ainda no início da tarde. O motorista do

caminhão sofreu ferimentos leves. A ocorrência mobilizou os Bombeiros Voluntários de Garibaldi, Corpo de Bombeiros Militar (CBM) de Bento Gonçalves, Serviço de Atendimento Móvel de Urgência (SAMU), equipe da EGR e o Grupo Rodoviário da Brigada Militar.

Paulo era servidor da Prefeitura de Rosário do Sul, onde atuava na Secretaria de Obras desde o início de janeiro. Ele havia solicitado dispensa para levar o filho a uma apresentação em um clube da Serra Gaúcha quando ocorreu o acidente. Segundo o Jornal Gazeta de Rosário, ele era conhecido



Rádio Garibaldi

por sua dedicação à família e à comunidade.

Em virtude do falecimento, o prefeito de Rosário do Sul, Marcos Paulo Silva, decretou luto oficial de três dias no município.

## Mais segurança

# Radars e redutores de velocidade começam a ser instalados pela CSG

Ao todo são 25 novos equipamentos, em 15 locais distribuídos pela ERS-122, RSC-453, ERS-240, RSC-287 e BRS-470

A Concessionária Caminhos da Serra Gaúcha (CSG) iniciou a instalação de radares e redutores de velocidade em 15 pontos nas rodovias concedidas entre o Vale do Caí e Serra Gaúcha. Os equipamentos estão nas rodovias ERS-122, RSC-453, ERS-240, RSC-287 e BR-470, e os pontos foram definidos após dois meses de estudos em locais de maior ocorrência de acidentes ou que oferecem maior risco para a segurança de comunidades e motoristas. A análise ocorreu por equipe técnica do Programa de Redução de Acidentes da concessionária. A previsão é de que os equipamentos entrem em operação a partir de fevereiro.

Os trechos receberão sinalização adequada, obedecendo às normas de trânsito vigentes. A emissão de multas por excesso de velocidade

de é de responsabilidade do Departamento Autônomo de Estradas de Rodagem (Daer-RS) e o valor recebido destinado ao governo do RS.

A ERS-122 será a rodovia com maior cobertura de controladores de velocidade, contando com 10 locais monitorados. Outros cinco pontos estarão distribuídos nas rodovias RSC-453, ERS-240, RSC-287 e BR-470, totalizando 25 equipamentos entre radares e redutores de velocidade.

Conforme o diretor-presidente da CSG, Ricardo Peres, os instrumentos de controle de velocidade surgem como alternativa para a redução de acidentes, em locais de maior incidência. "Durante o estudo, além de nossa avaliação técnica, procuramos ouvir as instituições de segurança e comunidade para a definição de locais de maior urgência. Em contrato, já estava prevista a instalação em 10 pontos de rodovias entre o Vale do Caí e a Serra Gaúcha. Entretanto, após o período de testes, identificamos a necessidade de acrescentar mais cinco pontos, ampliando a segurança", ressalta.

"Os novos controladores de velocidade instalados pela concessionária, junto com os já existentes, vão proporcionar um aumento significativo na segurança das rodo-

| Rodovia | Km    | Sentido               | Qtd. | Tipo    | Velocidade (Km/h) |
|---------|-------|-----------------------|------|---------|-------------------|
| ERS-240 | 7     | Ambos os sentidos     | 2    | Redutor | 80                |
| ERS-287 | 1     | Ambos os sentidos     | 2    | Redutor | 40                |
| BRS-470 | 226,2 | Ambos os sentidos     | 2    | Radar   | 60                |
| RSC-453 | 107   | Ambos os sentidos     | 2    | Redutor | 50                |
| RSC-453 | 117   | Ambos os sentidos     | 2    | Radar   | 60                |
| ERS-122 | 10,8  | Ambos os sentidos     | 2    | Redutor | 60                |
| ERS-122 | 46,1  | Sentido Caxias do Sul | 1    | Radar   | 50                |
| ERS-122 | 46,7  | Sentido Capital       | 1    | Radar   | 50                |
| ERS-122 | 50,5  | Ambos os sentidos     | 2    | Radar   | 60                |
| ERS-122 | 55,6  | Sentido Sura          | 1    | Radar   | 60                |
| ERS-122 | 72,1  | Ambos os sentidos     | 2    | Radar   | 60                |
| ERS-122 | 85,5  | Ambos os sentidos     | 2    | Radar   | 60                |
| ERS-122 | 92    | Ambos os sentidos     | 2    | Redutor | 40                |
| ERS-122 | 107,9 | Sentido Vacaria       | 1    | Radar   | 80                |
| ERS-122 | 136,2 | Sentido Vacaria       | 1    | Radar   | 60                |

Divulgação/CSG

vias, ajudando a coibir o excesso de velocidade praticado por alguns motoristas. O Daer está totalmente preparado para processar os autos de infração gerados, graças à contratação de digitadores adicionais para lidar com essa demanda crescente. Estamos prontos para atender e prestar o serviço que o Estado necessita, garantindo rodovias mais seguras para todos", acrescenta Sandro Wagner Vaz dos Santos, diretor de Operação Rodoviária do Daer-RS.

## Trágico

# Jovem morre em grave acidente na BR-470, em Veranópolis

Na última sexta-feira, 17/01, um grave acidente no km 183 da BR-470, em Veranópolis, na Serra das Antas, resultou na morte de Danilo da Silva de Souza, de 33 anos. A colisão envolveu dois veículos: um Peugeot 406 e um Chevrolet Celta.

Danilo dirigia o Celta e morreu no local. Segundo a Polícia Rodovi-

ária Federal (PRF), o motorista do Peugeot seguia no sentido Veranópolis - Bento Gonçalves quando colidiu frontalmente com o Celta, que trafegava na direção contrária.

O condutor do Peugeot sofreu apenas lesões leves e realizou o teste do etilômetro, que apresentou resultado negativo para consumo de álcool.



Reprodução

## Preocupação com a quantidade de acidentes

A Polícia Rodoviária Federal (PRF) divulgou, na segunda-feira, 20/01, um balanço das ocorrências registradas durante o último final de semana na circunscrição da 6ª Delegacia, que abrange a BR-470, na Serra Gaúcha. Segundo a PRF, os números apontam para um cenário alarmante de imprudência por parte dos motoristas.

Entre a sexta-feira, 17/01, e o domingo, 19/01, foram registrados seis acidentes de trânsito com vítimas, totalizando sete pessoas feridas. Uma pessoa perdeu a vida em um grave acidente provocado por uma ultrapassagem em local proibido, no km 183, em Veranópolis – o caso de Danilo da Silva de Souza.

No âmbito das fiscalizações, a PRF realizou mais de 120 testes de alcoolemia, o que resultou na lavratura de 12 Autos de Infração de Trânsito (AITs), sendo 10 por recusa ao teste e dois por constatação de embriaguez ao volante.

A PRF busca reforçar a necessidade de maior conscientização dos condutores sobre a importância do respeito às normas de trânsito, em especial nos seguintes casos:

- Observar os limites de ve-

locidade, sobretudo em cruzamentos, onde há maior incidência de acidentes na região;

- Respeitar as sinalizações que indicam locais proibidos para ultrapassagem e o limite de velocidade;

- Evitar dirigir após o consumo de bebidas alcoólicas.

A PRF pontua que ações de fiscalização e educação para o trânsito serão intensificadas. O objetivo é reduzir os índices de acidentes e preservar vidas na rodovia. "A PRF conta com a colaboração de todos para um trânsito mais seguro na Serra Gaúcha", destacou.

### USO DE DRONES

Desde o início desta semana, a PRF iniciou a fiscalização com o uso de drones em toda a BR-470, na Serra Gaúcha. A nova ferramenta permitirá monitorar o tráfego e flagrar motoristas cometendo infrações de trânsito, como ultrapassagens em locais proibidos, especialmente na Serra das Antas, entre Veranópolis e Bento Gonçalves.

O uso da nova tecnologia, de acordo com a PRF, também irá auxiliar no combate ao crime e representa um avanço na fiscalização das



PRF/Divulgação

rodovias federais.

Os drones são aeronaves não tripuladas e controladas remotamente, e podem realizar inúmeras tarefas, incluindo videomonitoramento à distância e fotografia de ambientes para uso em perícias de acidentes, por exemplo. Os PRFs que operam os equipamentos passaram por capacitação específica, com certificação para condução das aeronaves.

"Essa iniciativa faz parte de ações da PRF, que tem utilizado cada vez mais o uso de soluções tecnológicas de videomonitoramento em todo o país, reforçando o compromisso com a segurança viária, redução de sinistralidade nas rodovias federais e também no combate ao crime. O uso de drones podem ser utilizados em outras rodovias do Estado", declarou a PRF.



# VESTIBULAR UNIVATES

Comece a graduação  
do melhor jeito

**30% DE  
DESCONTO**

NA PRIMEIRA MENSALIDADE



\*Consulte condições em [univates.br/vestibular](https://univates.br/vestibular).

## SEMANA DA MATRÍCULA UNIVATES

MATRICULE-SE **ENTRE OS DIAS 03 E 10/02** E GANHE O DESCONTO  
**+ CURSOS LIVRES DO CRIE PARA APRIMORAR HABILIDADES**

**ACESSE AGORA** [UNIVATES.BR/VESTIBULAR](https://univates.br/vestibular)



**CINEX**  
www.cinex.com.br

**HOURIVES**  
CASA DOS REPAROS  
Rua Guilherme Fasolo, 172,  
Bairro Maria Goretti  
(ao lado do Frigorífico Aida)  
**(54) 3453 6336**

**FARMÁCIA SÃO JOSÉ**  
Matriz: (54) 3453 6516  
Rua Caxias do Sul, 527, Glória  
Filial 1: (54) 3453 1713  
Rua Marcos Valduga, 232,  
Santa Helena  
Filial 2: (54) 3453 6161  
Rua Carlos Cembranel, 28,  
Santa Marta

**HAVANA** SMOKE MORE  
**(54) 3055 4744**  
Rua Marechal Deodoro, 238,  
Shopping Bento, sala 46,  
Bento Gonçalves

**OSWALDO CRUZ**  
LABORATÓRIO  
**54 3451 2599**  
Rua General Osório, 309,  
sala 302, BG, RS

**AGRO PET DOS ANJOS**  
AGROPECUÁRIA E PET SHOP  
**54 3453 3789**  
Rua Nelson Carraro, 440  
Sala 01 | Bento Gonçalves | RS  
lucianogdosanjos@gmail.com

Mecânica Automotiva  
Multimarcas  
**ALMEC**  
**54 3454 5876 | 98445 0713**  
autitecmultimarcas@hotmail.com  
Rua Florianópolis, 155  
Botafogo | Bento Gonçalves

**São Francisco**  
CENTRO VETERINÁRIO  
**(54) 2621 5913 • 99926 2392**  
Rua Victório Carraro, 1031,  
Santa Marta - Bento Gonçalves  
cvsfranciscodesaiss@hotmail.com

**Exclusividade DE VENDA**

**Apartamento de 2 dormitórios, todo mobiliado, churrasqueira, demais dependências e garagem. Localizado no bairro Borgo pertinho do centro por apenas R\$ 450.000**

**54 3701 4743**  
**54 3452 2612**

Olipar Imóveis  
www.oliparimoveis.com.br

**Fraporti** Imóveis CRECI/24.163-J  
**(54) 98114 8872**  
www.fraportimoveis.com.br  
Rua Naracy J. Torresan, 09,  
sala 05, bairro Maria Goretti

**ALTOS DO BORG** RESIDENCIAL  
Residencial conta com:  
- Salão de festas  
- Rooftop  
- 2 Elevadores  
- Apartamentos com 1 dormitório com 35,09m² privativos  
- Apartamentos com 2 dormitórios medindo de 48,89m² a 67,82m² privativos (com e sem suíte), churrasqueira e box de garagem coberto  
- Rebaixe em gesso

**EM CONSTRUÇÃO NO BORG**

**ÚLTIMAS UNIDADES**

Entrada parcelada  
Consulte valores e condições especiais

**G'Dom** MALHAS  
**CONTRATA:**

- AJUDANTE GERAL
- COSTUREIRA MÁQUINA INDUSTRIAL
- CORTADOR DE ROUPAS
- VENDEDORA DE LOJA

Rua Tietê, 568, bairro Imigrante, ou enviar currículo para o e-mail pessoal@gdom.com.br ou pelo WhatsApp 54 99943 0355

**— Fruteira —**  
**São Roque**

**A sua fruteira!**

**(54) 3451-1370**  
**(54) 3452-1939**

**ABERTA TODOS OS DIAS SEM FECHAR AO MEIO-DIA**

**Av. São Roque, 455 - Bairro Universitário Bento Gonçalves**

**Concretize os seus sonhos!**

**15:52**

**LEMBRETE 2025 É O SEU ANO!**

**Construtora Zanotto**  
SEGURANÇA E BEM-ESTAR PARA SUA FAMÍLIA  
**(54) 3452-0506**

**MUNICÍPIO DE SANTA TEREZA**

EDITAL DE PREGÃO PRESENCIAL Nº 003/2025 – Edital de pregão Presencial para contratação de empresa para ministrar aulas de atividades esportivas aos Municípios de Santa Tereza. Data de abertura: 05/02/2025 às 09:00 horas

EDITAL DE PREGÃO PRESENCIAL Nº 004/2025 – Edital de pregão Presencial para contratação de empresa para realizar melhorias nos banheiros da Praça do Porto. Data de abertura: 06/02/2025 às 09:00 horas

EDITAL DE PREGÃO PRESENCIAL Nº 005/2025 – Edital de pregão Presencial para contratação de empresa especializada para ministrar aulas de dança para idosos 60+. Data de abertura: 07/02/2025 às 09:00 horas

EDITAL DE PREGÃO PRESENCIAL Nº 006/2025 – Edital de pregão Presencial para registro de preços para fornecimento de tintas e outros materiais de pintura. Data de abertura: 10/02/2025 às 09:00 horas

Santa Tereza/RS, 24 de janeiro de 2025  
Gisele Caumo.  
Prefeita Municipal.

**EDITAL DE CONVOCAÇÃO PARA ASSEMBLEIA GERAL EXTRAORDINÁRIA**

O Aeroclube de Bento Gonçalves, associação sem fins lucrativos, com sede à Rua Roberto Vargas Ross, nº 120, Bairro São Vendelino, Bento Gonçalves, RS, inscrita no CNPJ sob o nº 87.555.728/0001-68, por meio de seu Presidente, Sr. Fabio Romani, no uso de suas atribuições e em conformidade com o disposto no estatuto social, convoca os(as) associados(as) para comparecerem à Assembleia Geral Extraordinária, a ser realizada conforme as seguintes informações:

**Data:** 8 de fevereiro de 2025, sábado  
**Horário:** às 13h30min, em primeira chamada, com a presença de, no mínimo, metade mais um dos(as) associados(as) com direito a voto, e às 14h, com qualquer número de presentes.  
**Local:** Rua Roberto Vargas Ross, 120, Bairro São Vendelino, Bento Gonçalves, RS

**ORDEM DO DIA:**  
Deliberação sobre a aquisição de aeronave pelo Aeroclube de Bento Gonçalves, em valor a ser discutido e aprovado pelos(as) associados(as) durante a assembleia geral. Os(as) associados(as) interessados(as) em participar deverão apresentar documentação que comprove sua qualidade de associado(a) e, se aplicável, regularidade junto à entidade.  
Ressaltamos a importância da presença de todos(as) para a tomada de decisões de interesse coletivo e fortalecimento do Aeroclube.

Bento Gonçalves, RS, 14 de janeiro de 2025  
Fabio Romani  
Presidente do Aeroclube de Bento Gonçalves

**Clube ESPORTIVO** Bento Gonçalves

**EDITAL DE CONVOCAÇÃO ASSEMBLÉIA EXTRAORDINÁRIA**

O Presidente do Clube Esportivo Bento Gonçalves conjuntamente com o Presidente do Conselho Deliberativo, no uso de suas atribuições e em consonância com capítulo II, artigo 13, II e artigo 19, I, do Estatuto Social, convocam os **membros do Conselho Deliberativo para ASSEMBLÉIA EXTRAORDINÁRIA**, no próximo dia 10 de fevereiro de 2025, segunda-feira, no Parque Esportivo Montanha dos Vinhedos, às 18h30min (dezoito horas e trinta minutos) em primeira convocação e às 19h00min (dezenove horas) em segunda convocação, com qualquer número, com a seguinte:

**ORDEM DO DIA:**  
1. Eleição e Posse da Presidência do Conselho Deliberativo;  
2. Eleição e Posse da Diretoria Executiva;  
3. Apresentação e aprovação do orçamento para 2025;  
4. Assuntos Gerais;

Bento Gonçalves/RS, 16 de janeiro de 2025.  
Daniel Amadio Presidente do Conselho Deliberativo Clube Esportivo Bento Gonçalves  
Marcos Fracalossi Presidente - interino Clube Esportivo Bento Gonçalves

**Mercadão da Fruta**  
Mais de 50 itens a preço único.  
**3453 1815 | 3454 2016**  
Rua Dante Larentis, 61  
Cidade Alta - Bento Gonçalves

**3G EXTINTORES**  
Três G do Brasil Extintores Ltda  
www.tresgextintores.com.br  
comercial@3gextintores.com.br  
**(54) 3451 6699**

**— Fruteira —**  
**São Roque**

**ABERTA TODOS OS DIAS SEM FECHAR AO MEIO-DIA**

Av. São Roque, 455 - Bairro Universitário - Bento Gonçalves

**SERRANOSSA**  
Rua 13 de Maio, 877, sala 602 | 6º andar do L'América Shopping | **54 3454 1015**  
www.serranossa.com.br

**SUPERMERCADOS GREPAR**  
Fine parte do seu dia!  
**54 3449 2466**  
Loja 1- Bairro Progresso  
Loja 2- Av. Osvaldo Aranha  
Loja 3- Centro  
Loja 4- Bairro Jardim Glória  
Loja 5- Bairro São Roque  
Loja 6- Bairro Botafogo

**MERCADO NICHETTI**  
SANTA MARTA:  
Rua Carlos Ranzi, 230, 54 3453 7911  
BOTAFOGO:  
Rua Fortaleza, 291, 54 3453 2208  
SÃO FRANCISCO:  
Rua Garibaldi, 431, 54 3454 2273

**MECÂNICA MOTORCRAFT**  
MECÂNICA GERAL  
TRANSMISSÕES  
BOSCH Service  
**54 3701 0111 | 54 99633 1533**  
Rua Carlos Gomes, 445,  
Bairro São Roque, BG



## MUNICÍPIO DE SANTA TEREZA

## Resumo de Contratos:

Contrato nº 005/2025 – Pregão Presencial nº 064/2024- prestação de serviços de consultoria de comunicação ao Poder Executivo de Santa Tereza. LUIS GUSTAVO BETTINELLI. Valor Total: R\$ 4.431,89 mensais.

Contrato nº 006/2025 – Inexigibilidade de Licitação nº 001/2025- fornecimento de sistema estruturado de ensino e materiais didáticos, para o ano letivo de 2025, para os alunos da rede municipal de ensino do Município de Santa Tereza. GRAFICA E EDITORA POSIGRAF LTDA. Valor Total: R\$ 51.110,40.

Contrato nº 007/2025 – Dispensa de Licitação nº 004/2025 – contratação de empresa para pintura do prédio da Escola Estadual E.M. Padre Vicente Rodrigues. PATRIMAR CONSTRUTORA E PINTURAS LTDA. Valor Total: R\$ 22.349,86.

Contrato nº 008/2025 – Dispensa de Licitação nº 008/2025 – restabelecimento de guarda corpos da ponte dos Plátanos e Pederneira. PATRIMAR CONSTRUTORA E PINTURAS LTDA. Valor Total: R\$ 78.210,60.

Contrato nº 009/2025 – Dispensa de Licitação nº 009/2025 – realizar a pintura interna da EMEI Descobrimos Caminhos, com fornecimento de parte do material. FABIO JOSUE LEOTE ROCHA. Valor Total: R\$ 12.958,92

## Resumo das Atas de Registro de Preços:

Ata de Registro de Preços nº 001/2025 – Pregão Eletrônico nº 006/2024 – registro de preços para contratação de mão de obra para execução de Projeto Procel Reluz. ESB INDUSTRIA E COMÉRCIO DE ELETRO ELETRÔNICOS LTDA, com o valor total de R\$ 36.636,00.

Ata de Registro de Preços nº 002/2025 – Pregão Presencial nº 066/2024 – registro de preços para aquisição de combustível para as Secretarias Municipais. COMÉRCIO DE COMBUSTÍVEIS COLOSSO DO VALE LTDA, com o valor total de R\$ 884.823,50. SAFRA DIESEL LTDA, com valor de R\$ 470.700,00.

## Resumo Termos Aditivos:

Termo Aditivo nº 001/2025 – Referente ao Contrato nº 203/2024 - DD VARGAS TERRAPLANAGEM E COMERCIO DE AREIA, BRITA LTDA. Fica suprimido do Contrato o valor de R\$ 3.097, passando a ser o valor total do contrato de R\$ 82.547,66

Termo Aditivo nº 001/2025 – Referente ao Contrato nº 193/2024 - CONGRESUL ENGENHARIA LTDA. Prazo de mais 90 (noventa) dias, a contar de 17/01/2025.

Termo Aditivo nº 001/2025 – Referente ao Contrato nº 203/2024 - DD VARGAS TERRAPLANAGEM E COMERCIO DE AREIA, BRITA LTDA. Prazo de mais 40 (quarenta) dias, a contar de 17/01/2025.

Termo Aditivo nº 002/2025 – Referente ao Contrato nº 137/2022 - FABIO LOPES FAGUNDES. Fica acrescido o percentual de 4,87%, perfazendo o valor de R\$ 20.748,03 mensais. Prazo de mais 12 (doze) meses, a contar de 06/01/2025.

Termo Aditivo nº 002/2025 – Referente ao Contrato nº 009/2024 - BENEDETTI E FUGALI ENGENHARIA LTDA. Fica acrescido o percentual de 4,87%, perfazendo o valor de R\$ 22.940,31 mensais. Prazo de mais 12 (doze) meses, a contar de 10/01/2025.

Termo Aditivo nº 001/2025 – Referente ao Contrato nº 35/2024 - CLAUDINO CERIOTTI. O valor do contrato passa a ser de R\$ 850,00 mensais, a contar de 01/01/2025.

Termo Aditivo nº 002/2025 – Referente ao Contrato nº 35/2024 - CLAUDINO CERIOTTI. Prazo de mais 12 (doze) meses, a contar de 11/02/2025.

Termo Aditivo nº 001/2025 – Referente ao Contrato/Termo de Credenciamento nº 14/2024- ANDERSON ROMANATTO. Fica acrescido o percentual de 4,83%, perfazendo o valor de R\$ 44,35 por hora. Prazo de mais 12 (doze) meses, a contar de 16/01/2025.

Termo Aditivo nº 001/2025 – Referente ao Contrato nº 193/2024 - CONGRESUL ENGENHARIA LTDA. Prazo de mais 90 (noventa) dias, a contar de 17/01/2025.

Termo Aditivo nº 001/2025 – Referente ao Contrato/Termo de Credenciamento nº 013/2024 - MATIZA TERRAPLANAGEM LTDA. Fica acrescido o percentual de 4,83%, perfazendo o valor de até R\$ 31.045,00. Prazo de mais 12 (doze) meses, a contar de 17/01/2025.

Termo Aditivo nº 001/2025 – Referente ao Contrato/Termo de Credenciamento nº 012/2024 - MEDITRAB SOCIEDADE SIMPLES PURA. Fica acrescido o percentual de 4,83%, perfazendo o valor de R\$ 118,98 por consulta. Prazo de mais 12 (doze) meses, a contar de 17/01/2025.

Santa Tereza/RS, 24 de janeiro de 2025

Gisele Caumo

Prefeita Municipal.

## Rios e córregos

## Vistoria técnica para execução do Programa de Desassoreamento em Bento Gonçalves

Prefeitura Bento

*A sedimentação e a obstrução de arroios, canais e sistemas pluviais evidenciaram a urgência de medidas para mitigar os efeitos das enchentes*

As fortes chuvas e vendavais de maio de 2024 causaram estragos significativos em Bento Gonçalves e em diversos municípios do Estado, com alagamentos que afetaram centenas de famílias. A sedimentação e a obstrução de arroios, canais e sistemas pluviais evidenciaram a urgência de medidas para mitigar os efeitos das enchentes.

O município aderiu ao Programa Estadual de Desassoreamento – Eixo I e será beneficiado com recursos para a recuperação de pequenos recursos hídricos. As obras, que devem iniciar nos próximos meses, serão realizadas em oito pontos estratégicos da cidade, incluindo a remoção de sedimentos, a limpeza de canais e a recuperação de áreas degradadas.

A iniciativa integra o Plano Rio Grande, programa de reconstrução, adaptação e resili-

ência climática do Estado que busca planejar, coordenar e executar ações para enfrentar as consequências sociais, econômicas e ambientais da enchente histórica que atingiu o Estado no último ano. Será investido um valor de R\$ 782.301,58.

Os locais contemplados são: bairro Vinosul; distritos de São Pedro, Vale dos Vinhedos e Faria Lemos; Arroio Burati; bairro Vinhedos; e dois trechos no bairro Barracão. Essa iniciativa, fruto da parceria entre o município e o governo estadual, visa prevenção para futuros eventos climáticos e minimização de seus impactos. O trabalho se agrega ao que já é executado pela prefeitura desde maio do ano passado.

## EXECUÇÃO

Na segunda-feira, 20/01, o Instituto de Planejamento Urbano (IPURB), representado pelo engenheiro da pasta Renam Damiani, e da Secretaria do Meio Ambiente (SMMAM), com o geólogo Diogo Penna, esteve acompanhando o engenheiro Thiago Siqueira e o assessor especial da Diretoria de Apoio a Cidades, Naasom Luciano, em alguns locais do interior do município que irão receber o serviço. As equipes estiveram nas localidades do Barracão e também no distrito de São Pedro. Nas próximas semanas, as equipes passarão ainda pelo Burati,



Vinosul, Zemith, Faria Lemos e Vale dos Vinhedos.

Neste momento, os trabalhos são exclusivamente de vistoria técnica com a empresa que ganhou a execução dos serviços e desenhar um plano de execução do trabalho e mobilização dos equipamentos que serão utilizados.

“O trabalho que está sendo feito ajuda muito, porque alguns rios perderam a profundidade e qualquer chuva pode fazer com que transbordem. Vamos ter que recompor os taludes, fazendo o retaludamento com o próprio material que está dentro do córrego. Estamos fazendo o estudo da área, portanto, vamos recompor os taludes e a profundidade do calado, desassoreando para ter mais profundidade, aí vamos conseguir receber mais água sem transbordar a área”, disse o geólogo Diogo Penna.

## Terra

## Ações de geólogos voltam a ocorrer por bairros de Bento Gonçalves

Fotos: Rodrigo De Marco

*O trabalho visa mapear áreas urbanas e rurais que possam representar riscos médios, altos ou muito altos de deslizamento*



vistorias, e mapeou a situação do solo de cada localidade.

Na segunda-feira, 20/01, iniciou a segunda etapa do projeto, com os geólogos do SGB e um engenheiro civil da prefeitura percorrendo alguns bairros. Ao longo do dia, foram realizados estudos nos bairros Barracão, Vila Nova e Vila Nova II, e na terça-feira, 21/01, as equipes seguiram com os trabalhos nos bairros Salgado e novamente na Vila Nova. Esta segunda etapa está prevista para ser concluída até a primeira quinzena de fevereiro, e irá contemplar todo o trabalho de campo, a ser realizado nas áreas urbanas e rurais.

O geólogo do SGB, Anselmo de Carvalho Pedrasi, está acompanhando os trabalhos e explica sua importância. “Estamos realizando todo o levantamento dos setores identificados como risco geológico e hidrológico dos graus muito alto, alto e médio, incluindo possíveis deslizamentos, queda de bloco e en-

xurradas, fazendo, desta forma, a delimitação desses setores. Após essa etapa, produziremos pranchas, ou seja, o mapa de cada setor analisado e criaremos, posteriormente, os relatórios e arquivos vetoriais para o programa”.

Após a identificação das áreas, conforme explicado pelo geólogo, uma equipe do Instituto de Pesquisa Tecnológica de São Paulo virá ao município para criar projetos de obras estruturais e não estruturais que poderão ser implantadas. A previsão é que até o final de 2025 os resultados sejam apresentados ao município.



## Política internacional

# Trump assume presidência e promete mudanças profundas

O presidente Lula desejou um bom governo à Trump; brasileiros participaram da posse direto dos EUA

### Lucas Marques

Em um discurso de cerca de 30 minutos, Donald Trump fez, na última segunda-feira, 20/01, seu primeiro discurso como novo presidente dos Estados Unidos. Ele reafirmou a intenção de retomar o Canal do Panamá e de combater a migração ilegal no país, em especial a partir da fronteira com o México. O Golfo do México, reiterou Trump, passará a se chamar Golfo da América.

O presidente afirmou que declarará emergência nacional de energia, de forma a retomar, em larga escala, a produção de fontes como petróleo e gás, para garantir as reservas estratégicas

do país, bem como a disponibilização de energia para as indústrias norte-americanas. E prometeu também revogar obrigações de cunho ambientalista em favor de veículos elétricos, de forma a manter o compromisso com as montadoras de veículos com motores à combustão.

Trump voltou a afirmar que, para proteger os trabalhadores americanos, pretende tributar produtos com origem em outros países. Reiterou alguns de seus posicionamentos contrários à chamada ideologia de gênero, dizendo que "há apenas dois gêneros: o masculino e o feminino", e que porá "fim à política de tentar fazer engenharia social da raça e do gênero, promovendo uma sociedade que será baseada no mérito, sem enxergar a cor".

### PODEROSA

O novo presidente disse que fará os Estados Unidos retornarem a seu lugar como a nação mais poderosa e respeitada do mundo. "Teremos a maior força armada que o mundo já viu",



Divulgação/Governo EUA

afirmou.

Trump lembrou que o Canal do Panamá foi uma obra americana cedida àquele país, ao custo de 38 mil vidas perdidas durante sua construção. "Depois disso, fomos tratados de forma cruel, após oferecermos esse presente que jamais deveria ser dado. O espírito desse presente foi totalmente violado, com sobretaxas aos navios americanos. Não fomos tratados de forma justa, sobretudo pela China, que opera o canal. Por isso, vamos tomá-lo de volta", prometeu.

"Minha mensagem hoje é de que é hora, mais uma vez, de agirmos com coragem, vigor e com a vitalidade das maiores nações da história", complementou.

# O que disse o presidente brasileiro sobre o novo presidente americano

O presidente brasileiro Luiz Inácio Lula da Silva (PT) divulgou nota pelas redes sociais parabenizando Trump. "Em nome do governo brasileiro, cumprimento o presidente Donald Trump pela sua posse. As relações entre o Brasil e os EUA são marcadas por uma trajetória de cooperação, fundamentada no respeito mútuo e em uma amizade histórica", afirmou Lula. O presidente brasileiro ainda destacou as relações bilaterais, em diferentes áreas, ofereceu a continuidade das parcerias e de-

seu êxito a Trump.

"Nossos países nutrem fortes laços em diversas áreas, como o comércio, a ciência, a educação e a cultura. Estou certo de que podemos seguir avançando nessas e outras parcerias. Desejo ao presidente Trump um mandato exitoso, que contribua para a prosperidade e o bem-estar do povo dos Estados Unidos e um mundo mais justo e pacífico", acrescentou.

### "NÃO IMPORTAM"

Ainda na segunda-feira, enquanto assinava decretos, Trump afirmou que a relação com o go-



Ricardo Stuckert

verno Lula e com outros países da América Latina "deve ser ótima". "Ótima, deve ser ótima. Eles precisam da gente mais do que nós deles. Nós não precisamos deles. Todos precisam da gente", declarou o presidente dos EUA.

# Políticos brasileiros participam da posse de Donald Trump

### Lucas Marques

Políticos brasileiros participaram da posse de Trump como presidente dos Estados Unidos na segunda-feira, 20/01. No total, 21 parlamentares de partidos como PL, Novo, Republicanos e Podemos foram à posse de Trump.

Os parlamentares, todos representantes da direita, também representaram o ex-presidente Jair Bolsonaro (PL), que não pôde viajar. Seu passaporte está retido na Polícia Federal (PF) e não recebeu autorização do ministro do Supremo Tribunal Federal (STF) Alexandre de Moraes. A

ex-primeira-dama Michele Bolsonaro (PL) viajou, assim como Eduardo Bolsonaro (PL), filho do ex-presidente.

O deputado da Serra Gaúcha, Mauricio Marcon (Podemos), foi uma das presenças. Ao lado da esposa Patrícia, o deputado acompanhou a posse de um hotel próximo à Casa Branca e ao Capitólio, juntamente com outros deputados e senadores brasileiros. "Hoje estou vivendo o dia mais importante do século. Sim, a posse do Donald Trump aqui em Washington. Mas por que é o dia mais importante do século? Por-

que a maior potência do mundo tem um presidente conservador e de direita, que promete mudar o mundo e nós, certamente, acreditamos nele", escreveu Marcon em rede social.

Os gaúchos Marcel van Hattem (Novo) e Giovani Cherini (PL) também integraram a comitiva. O vereador por Caxias do Sul Alexandre Bortoluz (PP) também viajou.

Todos os políticos brasileiros que viajaram para acompanhar a posse de Trump afirmam que utilizaram de dinheiro próprio para as despesas.

Fotos: Redes sociais



Mauricio Marcon, deputado da Serra Gaúcha, e a esposa Patrícia.



Michelle e Eduardo Bolsonaro.

## Reunião

# Lula diz aos ministros que quer baratear alimentos

Uma das prioridades do governo federal para 2025 é a de baratear o preço dos alimentos que chegam à mesa do trabalhador. A orientação foi passada pelo presidente Luiz Inácio Lula da Silva (PT) à sua equipe na última segunda-feira, 20/01, durante a primeira reunião do ano com seus ministros.

De acordo com o presidente, o novo ano será de colheita de muitas das políticas públicas iniciadas após o que chamou de período de reconstrução de diversas pastas, segundo ele, desmontadas durante o governo anterior. Ele cobrou de

seus ministros um esforço cada vez maior para avançar nas políticas que vêm sendo implementadas.

"Temos agora um tema muito importante, que é a reconstrução, a união e comida barata na mesa do trabalhador, porque os alimentos estão caros na mesa do trabalhador. Todos ministros sabem que o alimento está caro. É uma tarefa nossa garantir que o alimento chegue na mesa do povo trabalhador, da dona de casa e do povo brasileiro em condições compatíveis com o salário que ganha", disse o presidente durante a reunião.

## Sindiserp-BG se encontra com vereadores para debater projetos

O Sindicato dos Servidores Públicos de Bento Gonçalves (Sindiserp-BG) realizou, na quarta-feira, 22/01, um encontro com um grupo de vereadores para discutir os projetos de lei do Executivo que propõem a exclusão do adicional por tempo de serviço (os biênios) e a licença-prêmio. Durante o encontro, foi explicado sobre a importância do trabalho dos servidores e a necessidade de valorizá-los. Também foram discutidos os impactos financeiros e na saúde do Fapsbento. O Sindiserp-BG pediu o apoio

dos vereadores para não aprovar os projetos, que considera prejudiciais aos servidores públicos.

Sobre os projetos, a prefeitura justifica que é necessário manter o equilíbrio fiscal e a sustentabilidade. Um ponto importante dos projetos é de que eles não irão afetar toda a classe. Caso aprovadas pelos vereadores, as medidas serão válidas apenas para os novos servidores públicos - aqueles que forem nomeados após as sanções das leis.

Os projetos devem ser votados em breve na Câmara de Vereadores.

✓ A Comissão do Esporte da Câmara dos Deputados aprovou o Projeto de Lei 3182/24, que assegura ao acompanhante de pessoa idosa desconto de 50% em ingressos para eventos artísticos, culturais, esportivos e de lazer. O texto aprovado altera o Estatuto da Pessoa Idosa, que já prevê o desconto em ingressos para pessoas idosas. Ainda será votado pelos deputados federais e senadores.

## DOMINGO SOLIDÁRIO E FESTA RELIGIOSA NO CALENDÁRIO DO SITRACOMM

O SITRACOM, em parceria com a Comunidade Sagrado Coração de Jesus, convida toda a comunidade para participar da tradicional Festa de Nossa Senhora dos Navegantes e Nossa Senhora da Saúde. Confira os detalhes das programações:

### XVI FESTA NOSSA SENHORA DOS NAVEGANTES E NOSSA SENHORA DA SAÚDE

📅 Data: 09 de fevereiro

A celebração contará com momentos religiosos e opções de lazer para todas as idades:

📍 Local: Centro de Lazer

📍 Linha José Júlio, Santa Tereza

Almoço: Os participantes poderão escolher entre duas opções de cardápio:

**No Centro de Lazer:** Peixe frito, saladas, batata, polenta, vinho e refrigerante.

Reservas: É necessário pagar 50% do valor antecipadamente via Pix.

Associados têm acesso às piscinas e áreas de lazer.

**No Salão da Comunidade:** Churrasco, galetto, salsichão, salada e pão.

Pagamento: À vista no momento da retirada na secretaria do Sindicato.

Reunião dançante: Para encerrar o dia com alegria, uma tarde dançante estará à disposição dos participantes.

### DOMINGO SOLIDÁRIO

📅 Data: 26 de janeiro

Um dia especial que une solidariedade, diversão e boa comida.

📍 Local: Centro de Lazer

📍 Linha José Júlio, Santa Tereza

Confira o cardápio e as informações do evento:

Cardápio: Saladas, massa, galetto, salsichão, carne de porco, pão, refrigerante e vinho.

Ingressos: Adulto: R\$ 30,00 | Jovem (10 a 18 anos): R\$ 20,00 | Crianças até 9 anos: Entrada gratuita.

Saída do ônibus: Às 8h30min dos locais de costume.

Venha aproveitar momentos de união, apoiar causas solidárias e desfrutar de uma programação especial organizada com muito carinho pela equipe do SITRACOM e pela Comunidade Sagrado Coração de Jesus. Não perca!



Associe-se.  
PARA MAIS INFORMAÇÕES:

54 3452 2538 | 54 99640 1614 | 54 99667 9576

# 5 RAZÕES PARA CONSTRUIR COM A CONSTRUTORA ZANOTTO

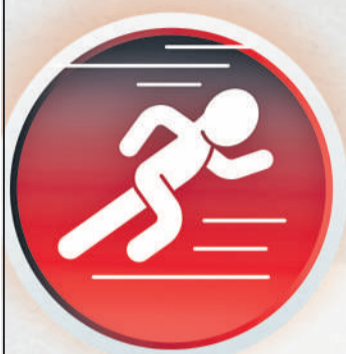

## AGILIDADE E ECONOMIA

Sua obra pronta em menos tempo. Mais economia para você!



## SEM BUROCRACIA

Não se preocupe com burocracia! A gente cuida disso!



## PAGAMENTO FLEXÍVEL

Pague conforme a obra avança! Maior controle e planejamento!



## MATERIAIS DE ALTA QUALIDADE

Certeza de qualidade em todos os materiais utilizados!



## EXECUÇÃO PROFISSIONAL

Fique tranquilo! Temos mais de três décadas de experiência no mercado!



# Construtora Zanotto

SEGURANÇA E BEM-ESTAR PARA SUA FAMÍLIA

Rua Fortaleza, 138 - Botafogo - BG - Fone (54) 3452-0506

(54)9-8406-3006

**Siga-nos e conheça a qualidade dos nossos serviços!**

 @construtorazanotto

 facebook.com/construtorazanotto

# Cruzadas

## Sete Erros | Resposta no final da página

## Cinema - 24/01 a 29/01

### PALAVRAS CRUZADAS DIRETAS

www.coquetel.com.br

© Revistas COQUETEL

|   |  |                                   |  |                               |                                       |
|---|--|-----------------------------------|--|-------------------------------|---------------------------------------|
| A câmera fotográfica anterior à digital     |  | Que tem dois cônjuges             | Solicitei (?) Marcos, repórter esportivo | Prancha de salto na piscina   | Brinquedo colorido de montar          |
|   |  | 51, em romanos                    | Disposto em fila                         | Deixado para depois           |                                       |
| Situado em um só lado                       |  |                                   |  |                               |                                       |
| Qualidade oposta à morosidade               |  | Alagoas (sigla)                   | Rival; adversário                        |                               |                                       |
|   |  |                                   |  | Lambuzada com gordura         | Utensílio para colocar a louça lavada |
| Natural da Romênia                          |  | São "substituídos" por perucas    | Buchada de (?) prato nordestino          |                               |                                       |
| "Let It Be" canção do filme "Frozen" (Cin.) |  | A que praticou delito             |  |                               |                                       |
| Green (?) o visto de permanência nos EUA    |  | Descerre                          |  | Fora de (?) descontrolado     | Carbono (símbolo)                     |
|   |  |                                   |  | Levemente molhado             | Passado; partido                      |
| Que tem extenso conhecimento                |  |                                   | Pablo Neruda, poeta chileno              | Sufixo de "fervor"            | Alexandre Nero, ator                  |
| Dinheiro (gíria)                            |  |                                   |  |                               |                                       |
| Ave comum em regiões litorâneas             |  |                                   |  |                               | Alimento como o feijão ou o milho     |
| Cosmético para pintar os lábios             |  | Antecede o "O" Símbolo de "tarde" | Rocha os dentes uns nos outros           |                               |                                       |
|   |  |                                   |  | Mapa, em inglês Naquele lugar | Roberto Dinamite, ídolo dos vascainos |
| Efeito do til na vogal                      |  |                                   |  |                               |                                       |
| Caldo de cana                               |  |                                   |  |                               | De (?) e salteado; de memória         |

BANCO 30

#FaçaCoquetel

Assine e receba no conforto da sua casa!

Assine agora!

COQUETEL

Solução

|   |   |   |   |   |   |   |   |   |
|---|---|---|---|---|---|---|---|---|
| H | O | C | V | J | V | H | V | 9 |
| O | V | J | V | T | V | S | V | N |
| O | H | O | W | O | L | V | B |   |
| E | N | V | H | N |   |   |   |   |
| H | V | L | O | A | I | V | 9 |   |
| H | O | N | d | W | H |   |   |   |
| O | I | W | N | O | I | B | V | S |
| C | I | S | O | H | V | C |   |   |
| S | O | T | E | B | V | O | I |   |
| E | O | O | H | H | O | 9 |   |   |
| V | d | O | N | E | W | O | H |   |
| O | g | I | W | I | N | I | V | T |
| E | V | O | I | T | I | 9 | V |   |
| T | V | H | E | T | V | T | I | N |
| I | P |   |   |   |   |   |   |   |

#DicaDeFilme

"De Volta a Ação", disponível na Netflix, retrata os ex-espões da CIA Emily (Cameron Diaz) e Matt (Jamie Foxx), que deixaram as suas carreiras para trás com a intenção de construir uma família juntos, longe dos riscos da espionagem.

Porém, anos depois de terem largado seus trabalhos, eles serão obrigados a voltar para o mundo da espionagem. Essa volta repentina deve-se ao fato das suas identidades secretas terem sido expostas. **Classificação indicativa: 14 anos.**

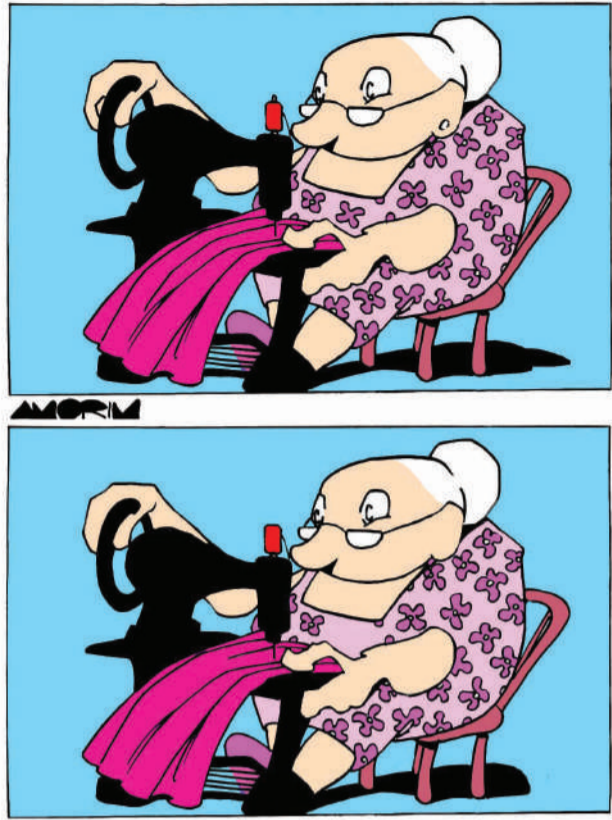
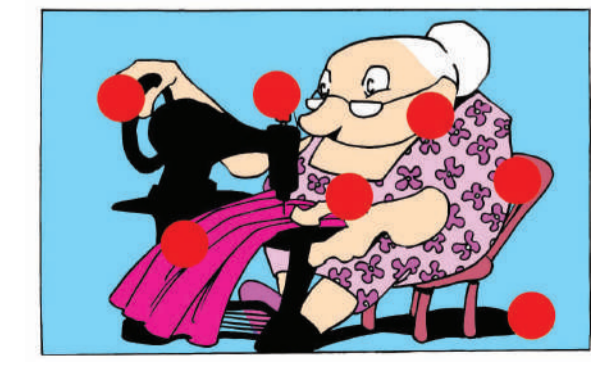

## Obituário

Falecidos entre 12/01 e 22/01

- 12 DE JANEIRO**  
**LYGIA BERTOLIN**, 87 ANOS, APOSENTADA, NATURAL E MORADORA DE BENTO GONÇALVES
- 13 DE JANEIRO**  
**LAÉRCIO ANTÔNIO VESTERLUND**, 55 ANOS, COMERCIANTE APOSENTADO, NATURAL E MORADOR DE BENTO GONÇALVES
- EDEMAR ISIDORO NEUBERGER**, 60 ANOS, SERVIÇOS GERAIS APOSENTADO, NATURAL DE ROMELÂNDIA (SC), MORADOR DE BENTO GONÇALVES
- 14 DE JANEIRO**  
**GILMAR ANTONIO SPAGNOLLO**, 58 ANOS, PROJETISTA APOSENTADO, NATURAL E MORADOR DE BENTO GONÇALVES
- CARMEM PALUDO GIOVANELLA**, 81 ANOS, AGRICULTORA APOSENTADA, NATURAL DE COTIPORÃ, MORADORA DE MONTE BELO DO SUL
- ANTONY ANTUNES GAUNA**, NATURAL E MORADOR DE BENTO GONÇALVES
- 15 DE JANEIRO**  
**JOSÉ NELCI IBAIRROS**, 68 ANOS, SERVIÇOS GERAIS APOSENTADO, NATURAL DE SANTIAGO, MORADOR DE BENTO GONÇALVES
- LEODOCIR ADOLFO OGLIARI**, 74 ANOS, CONTADOR APOSENTADO, NATURAL DE ENCANTADO, MORADOR DE BENTO GONÇALVES
- 16 DE JANEIRO**  
**DARCI ANTÔNIO MARIUZZA**, 83 ANOS, SERVENTE DE PEDREIRO APOSENTADO, NATURAL DE GUAPORÉ, MORADOR DE BENTO GONÇALVES
- LAUSON RODRIGO FALCADE**, 49 ANOS, MICROEMPREENDEDOR, NATURAL E MORADOR DE BENTO GONÇALVES
- MARIA LUIZA VIVAN MARCOLIN**, 91 ANOS, AGRICULTORA, NATURAL E MORADORA DE MONTE BELO DO SUL
- 17 DE JANEIRO**  
**ERVEI RIGON**, 88 ANOS, ENCARREGADO APOSENTADO, NATURAL E MORADOR DE BENTO GONÇALVES
- LOURDES ALVES VALIATTI**, 89 ANOS, AGRICULTORA APOSENTADA, NATURAL DE BENTO GONÇALVES, MORADORA DE MONTE BELO DO SUL
- 18 DE JANEIRO**  
**ANTONIO ROMAN**, 95 ANOS, AGRICULTOR APOSENTADO, NATURAL E MORADOR DE BENTO GONÇALVES
- PONCIANO DOS SANTOS RAMOS**, 77 ANOS, FERROVIÁRIO APOSENTADO, NATURAL DE SANTIAGO, MORADOR DE BENTO GONÇALVES
- 20 DE JANEIRO**  
**GANDIF MEHSEN TFAILE SIVIERO**, 91 ANOS, COMERCIANTE APOSENTADO, NATURAL DE SÃO JOSÉ DO RIO PRETO (SP), MORADOR DE BENTO GONÇALVES
- VILMA MARIA BENEDETTI CARVALHO**, 96 ANOS, CABELEIREIRA APOSENTADA, NATURAL DE VIDEIRA (SC), MORADORA DE BENTO GONÇALVES
- 22 DE JANEIRO**  
**ANA NELCI DOS SANTOS**, 75 ANOS, DO LAR APOSENTADA, NATURAL DE GUAPORÉ, MORADORA DE BENTO GONÇALVES

- SHOPPING BENTO**  
**Paddington: Aventura na Floresta**  
13h40 - 2D Dublado  
(sexta, sábado, terça, quarta)  
**Mufasa - O Rei Leão**  
16h - 3D Dublado (domingo)  
18h30 - 2D Dublado (quarta)  
18h30 - 2D Dublado (sábado)
- L'AMÉRICA SHOPPING**  
**Paddington: Aventura na Floresta**  
13h40 - 2D Dublado  
16h - 2D Dublado (sex., dom. e ter.)  
18h30 - 2D Dublado (sab. e qua.)  
**Chico Bento**  
16h - 2D Nacional (sábado, quarta)  
18h30 - 2D Nacional (domingo)
- Lobisomem**  
18h30 - 2D Dublado (sexta, terça)  
21h - 2D Dublado (sábado, segunda, terça)  
21h - 2D Legendado (sexta, domingo, quarta)
- Sonic 3**  
13h40 - 2D Dublado (sexta, sábado, domingo, terça, quarta)  
16h - 2D Dublado (sexta, domingo, segunda, terça)  
18h30 - 2D Dublado (quarta)
- MMA - Meu Melhor Amigo**  
16h - 2D Nacional (sábado, quarta)  
18h30 - 2D Nacional (sexta, domingo, terça)
- Lobisomem**  
18h30 - 2D Dublado (sábado)  
21h - 2D Dublado (sexta, domingo, terça, quarta)
- Mufasa - O Rei Leão**  
16h - 2D Dublado (sexta, domingo, terça)  
18h30 - 2D Dublado (sab. e qua.)  
18h30 - 2D Legendado (segunda)
- Nosferatu**  
18h30 - 2D Dublado (sexta)  
21h - 2D Dublado (seg. e qua.)  
21h - 2D Legendado (sábado)



Paddington - Uma Aventura na Floresta

Em "Paddington - Uma Aventura na Floresta", o adorável urso Paddington retorna ao Peru para visitar sua querida Tia Lucy, acompanhado pela família Brown. A viagem, que promete ser uma reunião afetuosa, logo se transforma em uma jornada cheia de surpresas e mistérios a serem resolvidos.

Enquanto explora a floresta amazônica, Paddington e seus amigos encontram uma variedade de desafios inesperados e se deparam com a deslumbrante biodiversidade do local.

O filme aborda temas de amizade e coragem, proporcionando uma experiência emocionante para toda a família. **Classificação indicativa: 10 anos.**



Conclave

**Candidato ao Oscar 2025**  
"Conclave" acompanha um dos eventos mais secretos e antigos do mundo: a escolha de um novo Papa. Após a morte inesperada do atual pontífice, Cardeal Lawrence (Ralph Fiennes) deve conduzir esse processo confidencial.

Os líderes mais poderosos da Igreja Católica de todo o mundo se reúnem nos corredores do Vaticano para participar da seleção, cada um com suas próprias ambições.

Lawrence se vê no centro de uma conspiração, desvendando segredos que ameaçam não apenas sua fé, mas também as fundações da Igreja. Indicado ao Oscar 2025.

**Classificação indicativa: 12 anos.** Nos cinemas de Bento.

## Expediente

**Circulação:** semanal, às sextas-feiras  
**Endereço:** rua 13 de Maio, 877/602 (L'América Shopping), bairro São Bento, Bento Gonçalves  
**WhatsApp:** (54) 3454-1015  
**Tiragem:** 10.000 exemplares  
**Direção:** Diogo Zanetti  
**Jornalismo:** Lucas Marques  
**E-mails de contato:** redacao@serranossa.com.br comercial@serranossa.com.br  
**Acompanhe on-line:** www.serranossa.com.br  
Facebook: SERRANOSSA

Instagram: jornalserranossa  
TikTok: jornalserranossa  
X: serranossa



## Projeto cultural

# Patrimônio Vivo: as múltiplas identidades e significações do patrimônio ferroviário na comunidade de São Luiz das Antas/Bento Gonçalves-RS

O resultado desse projeto será um curta-metragem, de caráter documental - que será produzido a partir de registros de memória oral da comunidade de São Luiz das Antas



A reunião inicial de apresentação para a comunidade local ocorreu em dezembro de 2024

O projeto "Patrimônio Vivo: as múltiplas identidades e significações do patrimônio ferroviário na comunidade de São Luiz das Antas/Bento Gonçalves-RS", que é financiado a partir de recursos da Lei Complementar nº195/2022 - LPG, do município de Bento Gonçalves, tem como principal objetivo restabelecer relações entre os moradores da comunidade e o patrimônio cultural local, além de oportunizar e trazer o patrimônio ferroviário de Bento Gonçalves, especialmente o que corresponde às construções remetentes ao 1º Batalhão Ferroviário, para novos debates e pesquisas dentro do âmbito cultural e histórico do município.

O resultado desse trabalho será um curta-metragem, de caráter documental - que será produzido a partir de registros de memória oral da comunidade de São

Luiz das Antas. O projeto tem como proponente e coordenadora Sabrina de Lima Greselle, historiadora, licenciada em Geografia e pesquisadora do patrimônio cultural de Bento Gonçalves (no Instagram, @histsabrina).

São Luiz é uma das cinco antigas vilas ferroviárias que compõem o município de Bento Gonçalves. Foi constituída como vila a partir da fixação do 1º Batalhão Ferroviário na cidade, de 1943 a 1971, servindo como alojamento para militares e civis que estavam trabalhando na construção da via férrea.

A comunidade, ainda hoje, possui muitas das construções do período em sua paisagem, o que comporta parte da identidade local. Todavia, assim como acontece com as demais, São Luiz tem tido, ao longo do tempo, pouca atenção e cuidado para a preservação de seus bens históricos, tendo sido inseri-

da no inventário municipal apenas em 2019, através do Projeto Laços Patrimoniais: construindo um inventário colaborativo para Bento Gonçalves (realizado pelo Museu do Imigrante). Justificando, dessa forma, a importância e necessidade desta pesquisa.

Entre as ações já realizadas do projeto "Patrimônio Vivo: as múltiplas identidades e significações do patrimônio ferroviário na comunidade de São Luiz das Antas/Bento Gonçalves-RS" mencionam-se a realização de reunião inicial de apresentação para a comunidade local, que ocorreu em dezembro de 2024. As gravações das entrevistas e depoimentos devem ocorrer em março e abril de 2025, sendo que o documentário será lançado no início de 2026. No Instagram é possível acompanhar o andamento do projeto a partir do perfil @patri.moniovivo.

Divulgação

Marcelo Ferrari



A estação de São Luiz em julho de 2007



A estação de São Luiz em outubro de 1990, quando o trem turístico ainda passava por ali

Coaraci Camargo

## Você sofre com algum tipo de medo?

Atualmente, é cada vez mais comum às pessoas sofrerem por causa de algum medo, seja de escuro, de morrer, de ficar doente, de dirigir, de temporal, de falar em público, de algum animal ou qualquer outro tipo de medo.

Muitos destes medos têm como origem situações traumáticas vivenciadas em algum determinado momento da vida, seja na infância ou outra fase. Na maioria dos casos, para superar os medos não depende só da vontade da pessoa, principalmente quando há traumas. É necessário um tratamento adequado para a solução, como foi o caso de Nardana.

"Eu sofri durante muitos anos por ter medo do escuro, principalmente, quando tinha que dormir. Lembro que desde criança, minha mãe tinha que dormir comigo ou deixar a luz acesa no quarto, para que eu pudesse dormir. Já com 28 anos, uma amiga sugeriu o tratamento com a Hipnose Condicionativa. No começo fiquei resistente, mas depois aceitei e decidi tentar para ver se ia dar certo. Para a minha surpresa, consegui superar o medo do escuro. Agora, é uma outra vida, dormir sem ter que deixar uma luz acesa no quarto, melhorando também a qualidade do sono e a disposição durante o dia", comemora Nardana.

A Hipnoterapeuta, Adri

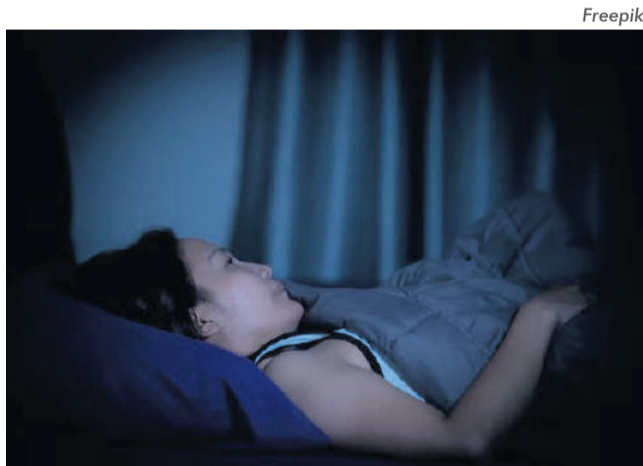

Freepik

**Sopelsa "Darzian"**, esclarece que no caso de Nardana haviam traumas inconscientes que geravam o medo do escuro. Ao tratar estes traumas, sem ter a necessidade de reviver os sofrimentos, e recondicionando seu comportamento com coragem,

segurança e calma, foi possível solucionar seu problema e trazer melhoras na sua vida, destaca a Hipnoterapeuta.

Caso você queira tratar qualquer tipo de medo ou qualquer outro problema que te aflija, fale com a Adri.



### HIPNOSE CONDICIONATIVA

**TRATAMENTO DE QUALQUER PROBLEMA COM ALGUMAS SESSÕES**  
Medos | Ansiedade | Depressão | Insônia | Tristeza  
Baixo rendimento escolar | Baixa autoestima, entre outros...

**ADRI SOPELSA "DARZIAN"**  
Hipnóloga (HC - 1609) | Terapeuta (CRT - 48203)  
Especialização em Psicologia Transpessoal

54 99936 4051 | adsopelsa81@gmail.com | www.florescerdaalma.com.br  
Atendimentos em Garibaldi/RS - online

## Civil

# Registro de nascimento é garantido mesmo na ausência do pai biológico

A legislação brasileira determina que toda criança tem direito ao registro de nascimento gratuito

O registro de nascimento é um direito fundamental de toda criança, assegurando sua cidadania e acesso a serviços essenciais, como saúde, educação e programas sociais. No entanto, algumas situações podem complicar esse processo, como quando o pai biológico se recusa a registrar a criança. **O que fazer nessa situação?**

### O QUE DIZ A LEI?

A legislação brasileira determina que toda criança tem direito ao registro de nascimento gratuito, independentemente da presença ou consentimento do pai biológico. Se ele se recusar a realizar o registro, a mãe ou responsável legal pode tomar providências legais para garantir que a criança tenha sua documentação regularizada.

### COMO PROCEDER?

**1 - Solicitar o registro no Cartório de Registro Civil:**

A mãe pode comparecer ao cartório mais próximo e informar a ausência do pai.

**2 - Buscar assistência jurídica:**

Caso haja recusa formal ou ou-

tras complicações, a mãe deve procurar um advogado ou a Defensoria Pública para orientação e acompanhamento do processo judicial.

### 3 - Garantir os direitos da criança:

A ação judicial visa assegurar que a criança tenha seu registro de nascimento completo, preservando seus direitos à identidade e ao acesso a serviços públicos.

### PROTEÇÃO ACIMA DE TUDO

Segundo o Registro Civil, a prioridade da lei é proteger a criança, garantindo que ela tenha uma certidão de nascimento válida, com ou sem o reconhecimento paterno imediato. O processo pode incluir investigações de paternidade e decisões judiciais para assegurar o cumprimento dos direitos da criança.

Há caminhos legais e apoio especializado. O Registro Civil também aconselha que a pessoa não hesite em buscar ajuda para garantir que o filho tenha sua cidadania plenamente reconhecida.

### Reconhecimento de filho: ato é significativo e irrevogável

O reconhecimento de filho é um ato de grande importância no Direito de Família e pode ocorrer por meio de testamento ou escritura pública, além da averbação no Registro Civil. Esse procedimento, que confere ao filho o status jurídico de herdeiro, está previsto no Código Civil Brasileiro.

Uma das principais características do reconhecimento de filho é



Freepik

que ele é irrevogável. Ou seja, uma vez realizado, o ato não pode ser desfeito. Essa garantia legal visa assegurar a estabilidade das relações familiares e a proteção dos direitos dos filhos, evitando que esse reconhecimento seja revogado posteriormente.

### A irrevogabilidade é importante?

De acordo com o Registro Civil, a irrevogabilidade do reconhecimento de filho é um mecanismo que traz segurança jurídica tanto para os pais quanto para os filhos. Essa disposição no Código Civil garante que, após o ato formal, os direitos do filho estão consolidados, o que traz tranquilidade em relação à sucessão e outros direitos civis.

Ao reconhecer um filho, os pais asseguram que a decisão será definitiva, sem a possibilidade de reverter esse vínculo legal. O órgão destaca que esse fator é fundamental para evitar possíveis conflitos futuros e garantir a estabilidade jurídica das famílias.



**Ainda Estou Aqui é indicado ao Oscar 2025**

Sony Pictures



O filme "Ainda Estou Aqui" foi indicado a três categorias do Oscar 2025. A atriz **Fernanda Torres** foi indicada ao prêmio de Melhor Atriz. A produção brasileira, por sua vez, foi indicada em duas categorias: **Melhor Filme e Melhor Filme Internacional**. O anúncio foi feito no final da manhã de quinta-feira, 23/01, em Los Angeles (EUA).

Fernanda Torres disputa a premiação com as atrizes Cynthia Erivo, Karla Sofía Gascón, Mikey Madison e Demi Moore. Já 'Ainda Estou Aqui' concorre, na categoria Melhor Filme, com Anora, O Brutalista, Um Completo Desconhecido, Conclave, Duna: Parte 2, Emilia Pérez, Nickel Boys, A Substância e Wicked.

Na categoria Melhor Filme

Estrangeiro, a produção brasileira disputa a premiação com A Garota da Agulha (Dinamarca), Emilia Pérez (França), A Semente do Fruto Sagrado (Alemanha) e Flow (Letônia).

Fernanda Torres já havia sido premiada, no início do mês, com o Globo de Ouro de Melhor Atriz na categoria Drama. Esta foi a primeira vez que a premiação foi entregue a uma brasileira.

A trama do filme retrata a história autobiográfica de Marcelo Rubens Paiva com enfoque na vida de sua mãe, Eunice Paiva, uma advogada que acabou se tornando ativista política na sequência da prisão e consequente desaparecimento de seu marido, o deputado Rubens Paiva, pela ditadura brasileira (1964-1985).

**Estados Unidos e Brasil**

**Trump chega ao segundo mandato; Lula parabeniza e brasileiros comemoram**

Divulgação/Gov. USA



Política | 12



**Tecnologia MAX:**  
máximo rendimento para  
você seguir em frente

- Menor gasto com manutenção.
- Redução de paradas para abastecimento.
- Economia de combustível superior a 4%.
- Limpa e protege o motor.



**POSTO Ravanello**

Rua 13 de Maio, 1000, bairro São Bento,  
Bento Gonçalves, RS | 54 3451 6668

**Caso chocante**

**Casal é suspeito de matar recém-nascida no interior do RS**

Polícia Civil RS



Segurança | 4

**Sabia?**

**Prática de exercícios físicos pode prevenir doenças como o câncer**

Saúde | 6