SERRANOSSA

EDIÇÃO 1.011
Sexta-feira
25 de abril de 2025

Freepix

Feminicídios

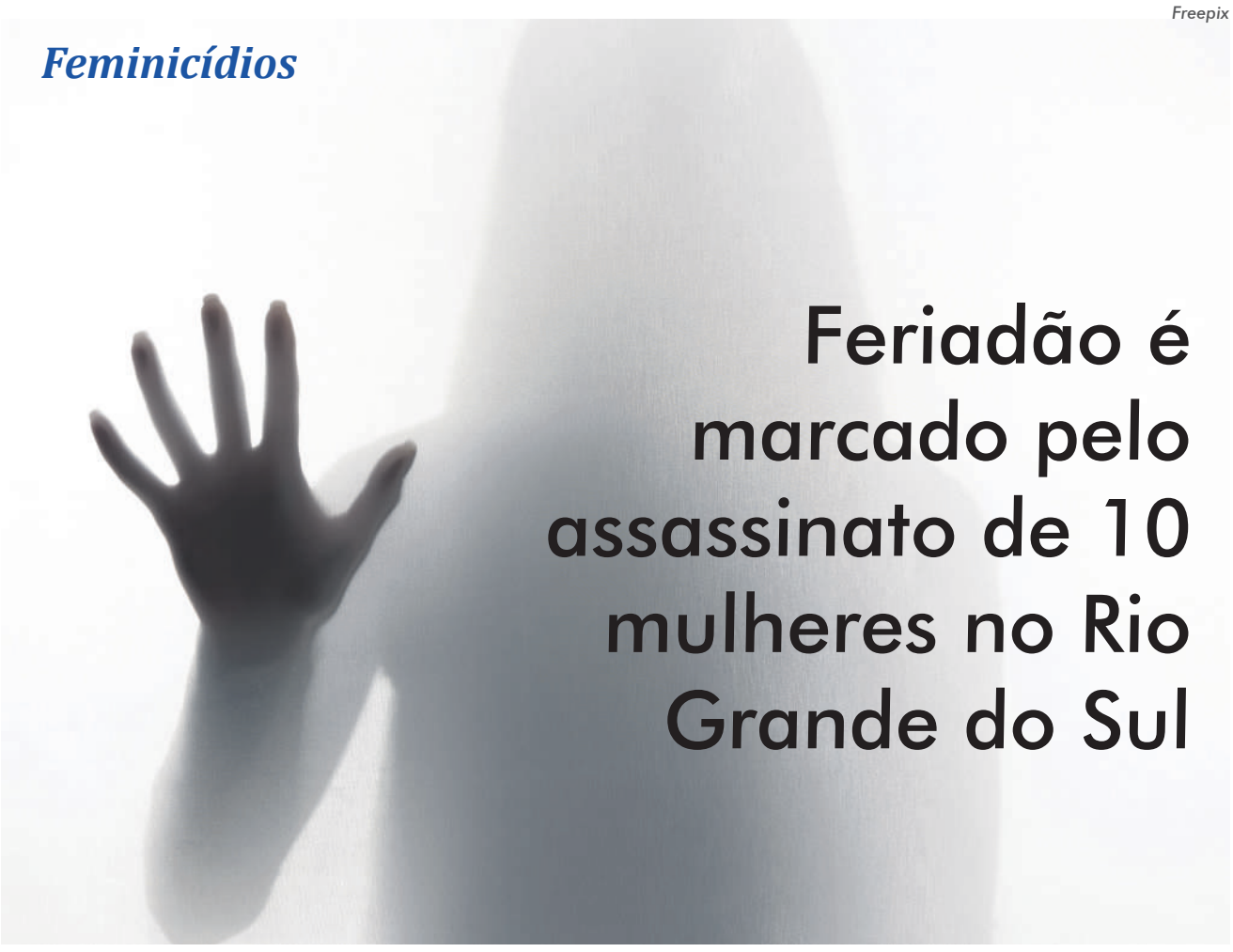

Feriadão é marcado pelo assassinato de 10 mulheres no Rio Grande do Sul

Uma das vítimas é de Bento Gonçalves: Jane Cristina Montiel Gobatto, de 54 anos, foi estrangulada e morta a facadas pelo companheiro, um homem de 64 anos, no bairro Santa Rita, na tarde de sexta-feira, 18. Nenhuma das vítimas contava com medidas protetivas e autoridades alertam para a importância de se atentar aos sinais de violência e a importância de buscar a proteção do Estado.

Geral| 2

Rodovias

Prefeitura Bento

Bento passa a contar com mais três ambulâncias para o Samu

Anúncio da conquista do município também gerou debate nas redes sociais: ex-ministro e apoiadores do presidente Lula criticaram prefeito Diogo Siqueira por não mencionar que veículos foram enviados pelo Governo Federal.

Geral| 4

Legislativo

Vereadores aprovam reajuste salarial para médicos de Bento

Política| 4

Legislativo

Aos 88 anos, morre Papa Francisco

Mundo| 6

Inovação

Tacchini traz nova tecnologia para leitura de dispositivos cardíaco

Saúde| 12

Feminicídios

Até quando?

Morte de 10 mulheres no Rio Grande do Sul durante o feriadão de Páscoa choca e mobiliza autoridades e sociedade. Uma das vítimas é de Bento e foi brutalmente assassinada pelo seu "companheiro"

Raquel Konrad

O Rio Grande do Sul terminou o feriadão de Páscoa com uma triste marca: 10 mulheres gaúchas foram brutalmente assassinadas, a maioria dentro de suas próprias casas. Os feminicídios ocorreram em diversas regiões do estado, incluindo Bento Gonçalves, onde Jane Cristina Montiel Gobatto, de 54 anos, foi estrangulada e morta a facadas pelo companheiro, um homem de 64 anos, no bairro Santa Rita, na tarde de sexta-feira, 18 de abril.

Os casos têm em comum o fato de que, praticamente todos, foram cometidos por companheiros ou ex-companheiros das vítimas. Nenhuma das mulheres contava com medidas protetivas. A gravidade dos crimes e a quantidade de casos em tão curto período geraram forte comoção pública. Em resposta, a Polícia Civil anunciou a antecipação do lançamento de uma plataforma digital para solicitação de medidas protetivas. A ferramenta, que estava em desenvolvimento, permitirá que vítimas de violência doméstica peçam ajuda diretamente no site da Delegacia de Polícia Online da Mulher, sem precisar sair de casa.

Segundo feminicídio em Bento Gonçalves em 2025

Este foi o segundo feminicídio registrado em Bento Gonçalves neste ano. O primeiro ocorreu no dia 29 de março, no bairro Juventude, quando Érica Garcês de Oliveira foi morta a tiros pelo ex-companheiro ao voltar do trabalho. Ela deixou quatro filhos. No caso mais recente, ocorrido em 18 de abril, a vítima foi assassinada a facadas. Em ambos os casos, os autores foram presos.

A delegada Deise Salton Brancher, titular da Delegacia Especializada no Atendimento à Mulher (DEAM) de Bento Gonçalves, deu mais detalhes sobre o assassinato de Jane Cristina. "Ela foi praticamente estrangulada e depois golpeada com facas", relatou. A delegada também revelou que o filho da vítima estava em casa e não ouviu nada. "Imagina quanta força e brutalidade foram usadas para impedir essa mulher de se defender?", concluiu.

Jane Cristina foi estrangulada e morta a facadas pelo companheiro

Atenção aos sinais

A delegada Deise reforça que o alarmante número de mortes de mulheres é um alerta para toda a sociedade. "Precisamos prestar atenção aos sinais de violência. Ela não começa com marcas físicas. Começa com a subversão da figura feminina, com a agressão emocional e, claro, com a agressão física", explica. "É fundamental comunicar qualquer tipo de violência às autoridades. Registrar boletim de ocorrência é um passo essencial. As medidas protetivas salvam vidas — se muitas tivessem acesso a elas, estariam vivas hoje", afirma.

Ela também detalha que, ao registrar a ocorrência, a vítima dá o primeiro passo rumo à proteção. A polícia inicia imediatamente a investigação. Se for concedida a medida protetiva pelo Judiciário, o agressor pode ser intimado a se afastar do lar, proibido de ter contato com a vítima e os filhos, além de ter armas apreendidas, entre outras medidas de proteção. O agressor também responde criminalmente pelas agressões. "A vítima é informada ainda que pode contar com o Revivi, um serviço de atendimento psicossocial e apoio para as crianças", destaca a delegada.

Patrulha Maria da Penha

Deise ressalta que, ao ter a medida protetiva concedida, a vítima também passa a contar com o apoio da Patrulha Maria da Penha. "Essa equipe verifica se as medidas estão sendo cumpridas, mantém contato com a vítima e, se necessário, efetua a prisão do agressor", explica. "Por isso é tão importante registrar a ocorrência — é o início da proteção garantida pelo Estado."

Acolhimento das vítimas

A Prefeitura de Bento Gonçalves anunciou, nesta semana, a existência de um espaço de abrigamento emergencial para mulheres vítimas de violência. O local é mantido por meio de uma parceria entre a Secretaria de Esportes e Desenvolvimento Social (Sedes), a Coordenadoria da Mulher e o Centro Revivi. O abrigo oferece quarto, banheiro e cozinha para mulheres que não tenham onde ficar no momento do registro da ocorrência. Elas permanecem no local até que a medida protetiva seja deferida. O endereço é mantido em sigilo para preservar a segurança das mulheres.

Prefeitura de Bento anunciou a criação de espaço de abrigamento emergencial para mulheres e filhos vítimas de violência.

Outra iniciativa da prefeitura é a Sala Lilás, implantada na UPA, dedicada ao atendimento médico de mulheres vítimas de violência. "As mulheres que buscam o serviço, seja de forma espontânea ou encaminhadas pela DEAM, recebem acolhimento psicológico e social. Caso não compareçam, realizamos busca ativa para garantir que estejam seguras", explica Patrícia Da Rold, coordenadora da Coordenadoria da Mulher e do Centro Revivi. "O acolhimento no abrigo é feito por profissionais do Centro Revivi, desde o momento em que a vítima é encaminhada pela autoridade policial até sua saída, já protegida pelas medidas legais. **Acreditamos que informação é prevenção. Quanto mais as mulheres souberem da rede de proteção disponível, mais se encorajarão a denunciar",** conclui.

Como pedir ajuda

Brigada Militar – 190

Se a violência estiver acontecendo, a vítima ou qualquer outra pessoa deve ligar imediatamente para o 190. O atendimento é 24 horas em todo o Estado.

Polícia Civil

Se a violência já aconteceu, a vítima deverá ir, preferencialmente à Delegacia da Mulher, onde houver, ou a qualquer Delegacia de Polícia para fazer o boletim de ocorrência e solicitar as medidas protetivas.

Delegacia Online

É possível registrar o fato pela Delegacia Online, sem ter que ir até a delegacia, o que também facilita a solicitação de medidas protetivas de urgência.

Central de Atendimento à Mulher 24 Horas – Disque 180

Av. São Roque, 455
Fone: (54) 3451-1370

Fruteira São Roque

A sua fruteira!

ABERTA TODOS OS DIAS SEM FECHAR AO MEIO-DIA

Super Ofertas

Imagens meramente ilustrativas.

26,90/kg Paleta Bovina Tradicional (com osso)

39,90/kg Coxão de Fora Bovino (em pedaço)

17,90/kg Pernil Suíno

12,99/kg Coxa e Sobrecoxa de Frango Temperada

44,90/kg Chuleta Bovina

9,25/un Coca-Cola Original ou Zero (2 litros)

3,99/un Cerveja Eisenbahn Quente (473ml)

26,90/kg Presunto Sadia (fatiado)

43,99/kg Queijo Santa Clara (fatiado)

12,99/un Capeletti Mategusti (400g)

4,69/un Farinha de Milho Alto da Serra (1kg)

6,25/un Lentilha Yoki (400g)

9,99/un Erva-Mate Vier Nativa (1kg)

2,25/un Detergente Ypê (500ml)

9,98/un Papel Higiênico Stylus Folha Dupla (12 rolos|20 metros)

2,69/kg Banana Caturra

5,99/kg Melão Espanhol

4,99/kg Goiaba

2,99/kg Beterraba

2,99/kg Batata Inglesa Rosa

Ofertas válidas para **sexta-feira 25/04** ou enquanto durarem os estoques.

Quer receber nossas ofertas diariamente? **salve nosso contato e envie a mensagem: quero ofertas.**

9 9656-9853

Luto

Conhecido empresário farroupilhense tem mal súbito e morre durante passeio de bicicleta

O farroupilhense Isaac Zanonato Júnior, de 47 anos, conhecido como Puca Guenoa ou simplesmente Puca, morreu na tarde de domingo, 20, após sofrer um mal súbito durante um passeio de reconhecimento de trilha para pedal, em Bom Jesus.

Farmacêutico de formação, Puca era ciclista e empresário do ramo, proprietário da Guenoa, loja de peças e acessórios para bicicletas. Ele organizava passeios ciclísticos por trilhas da Serra Gaúcha, apoiava eventos ligados ao ciclismo e incentivava a prática entre amigos e clientes.

No último dia 12 de abril, ele e os sócios inauguraram a nova casa da Guenoa em Caxias do Sul, ampliando sua atuação no setor.

Nas redes sociais da Guenoa, uma mensagem publicada na segunda resumiu o sentimento de perda: "É com grande tristeza que comunicamos o falecimento do nosso amigo, irmão querido

Arquivo pessoal

Puca, dono de frases marcantes e puxador oficial das trilhas inéditas. Seu legado para a galera da bike – aventuras inesquecíveis e a energia contagiante para explorar sempre mais – vai seguir com a gente em cada pedalada."

Puca deixa esposa e duas filhas. O velório ocorreu na segunda-feira, 21, na Capela A do Memorial São José, em Farroupilha. A cerimônia de despedida foi no Memorial Crematório São José, em Caxias do Sul.

Caxias do Sul

Motociclista morre em colisão na RSC-453

Vinícius Eduardo Taques de Almeida, de 29 anos, morreu na manhã de quarta-feira, 16, em um acidente na RSC-453, em Caxias do Sul. A colisão ocorreu por volta das 8h, no km 4 da rodovia, próximo ao viaduto Campo dos Bugres.

Morador do bairro Primeiro de Maio, em Farroupilha, Vinícius conduzia a motocicleta Taxx JH 250 no sentido Farroupilha–Caxias. Por motivos ainda desconhecidos, a moto colidiu com um Renault Duster que seguia no mesmo sentido. Com o impacto, foi arremessada ao canteiro central, invadiu a pista contrária e atingiu um Fiat Cronos.

Vinícius Eduardo Taques de Almeida morreu no local. O Serviço de Atendimento Móvel de Urgência (Samu) confirmou o óbito.

Farroupilha

Van despenca de ponte entre Bento e Farroupilha

Um grave acidente de trânsito foi registrado na manhã de quinta-feira, 17, no km 110 da RSC-453, entre Bento Gonçalves e Farroupilha, na altura da ponte do Rio Burati, logo após o Posto Cavalleri. A colisão envolveu três veículos — uma carreta, um carro de passeio e uma van — e provocou a queda da van da ponte, que despencou no arroio.

O impacto deixou dois ocupantes da van presos às ferragens. Equipes do Corpo de Bombeiros Militar de Bento Gonçalves, da concessionária CSG e do Serviço de Atendimento Móvel de Urgência (SAMU) realizaram o atendimento. Os bombeiros precisaram utilizar ferramentas hidráulicas para acessar e remover as vítimas, que estavam conscientes, com fraturas em membros superiores e inferiores. Após o atendimento no local, ambos foram encaminhados para avaliação médica.

Caxias do Sul

Condenado por estuprar criança de nove anos é preso

Um homem de 47 anos, condenado pelo estupro de uma criança, foi preso pela Polícia Civil na tarde de quarta-feira, 23, no bairro Jardim Iracema, em Caxias do Sul. Segundo a Polícia Civil, os abusos aconteceram entre julho de 2021 e janeiro de 2022. O homem se relacionava com a tia da vítima. Na época do crime, a menina tinha nove anos. Ele foi condenado a 35 anos de prisão.

Antônio Prado

Homem morre e outro fica ferido em acidente na ERS-122

Um grave acidente de trânsito deixou um homem morto e outro ferido na tarde de sexta-feira, 18, no km 110 da ERS-122, em Antônio Prado. A colisão envolveu um caminhão DAF, tracionando o semirreboque SR/NEW G, que transportava chapas de MDF, e uma caminhonete VW Saveiro com placas de Caxias do Sul.

O sinistro ocorreu por volta das 14h, quando a carreta, com placas de Glorinha, trafegava no sentido Antônio Prado–Flores da Cunha. Segundo informações, o condutor teria perdido os freios e o controle da direção, colidindo violentamente contra a traseira da Saveiro, que seguia à frente.

Com o impacto, a caminhonete foi arremessada contra o talude à margem da rodovia. Na sequência, o caminhão tombou, deslizou sobre a pista e bateu contra outro talude, tendo sua cabine arrancada do chassi. Houve princípio de incêndio nas rodas e no chassi, possivelmente causado pelo superaquecimento das lonas de freio.

O motorista do caminhão, de 27 anos, morreu no local. O condutor da Saveiro, de 51 anos, sofreu ferimentos e foi encaminhado ao Hospital São José, em Antônio Prado.

Bento Gonçalves

Jovem é preso após furto e tentativa de agressão a guardas

Um homem, de 26 anos, foi preso por suspeita de furto em um estabelecimento comercial na quarta-feira, em Bento. A Guarda Civil Municipal foi acionada e, com imagens das câmeras de segurança, avistaram o suspeito na Avenida São Roque. Ao receber ordem de abordagem, o indivíduo tentou fugir da equipe e, em seguida, investiu contra os agentes.

PAGUE SUAS COMPRAS EM 3X NO CARTÃO
VISA mastercard BANRI compras elo
PARCELAMENTO DISPONÍVEL PARA COMPRAS ACIMA DE R$ 300,00
super apolo AQUI VOCÊ É DE CASA
Ofertas válidas dia 25/4/2025, enquanto durarem os estoques. Fotografias ilustrativas.

Sobrecoxas Assa Fácil Perdigão 1,2kg. R$ 14,90 cada
Agulha bovina com osso pedaço kg. R$ 19,90 kg
Linguiça Toscana Frimesa 1kg. R$ 19,90 cada
Patinho bovino pedaço kg. R$ 39,90 kg
Maminha bovina vácuo kg. R$ 49,90 kg
Capeletti Vovó Mia 400g. R$ 12,90 cada
Queijo mussarela pedaço ou forma kg. R$ 29,90 kg
Massa com ovos Diana 500g. R$ 2,49 cada
Ervilha ou milho verde Oderich 200g. R$ 2,99 cada
Biscoito Biscobom 600g. Maria R$ 6,99 cada
Água mineral Floresta 500ml. com ou sem gás R$ 0,99 cada
Pepsi original 350ml. R$ 2,99 cada
BEBA COM MODERAÇÃO
Venda somente na embalagem fechada.
Cerveja Original 473ml Pack Econômico R$ 59,88
Nesta embalagem a unidade sai por R$ 4,99 cada
Aquecedor Cadence Termoventi Ref. AQC422 R$ 149,00 cada
Lava Roupas Gota Limpa 3 litros. R$ 19,90 cada
COMPRE 2 un PAGUE R$ 14,90 cada
O desconto das promoções é dado diretamente no caixa. As ofertas aqui anunciadas não se aplicam para as compras online.

Em Bento

Samu passa a contar com três novas ambulâncias

Reforço na saúde: novas ambulâncias ampliam estrutura do Samu e qualificam o atendimento de urgência em Bento

Prefeitura Bento

O Serviço de Atendimento Móvel de Urgência (SAMU 192) de Bento Gonçalves recebeu na última semana três novas ambulâncias. O ato oficial de entrega foi realizado na base do Samu, localizada no bairro Botafogo.

Os veículos foram encaminhados pelo Governo Federal, através do Ministério da Saúde, com projetos inscritos pela Prefeitura em 2021 e 2023. Sendo duas básicas e uma avançada. Com os novos veículos, Bento passa a contar com nove ambulâncias.

A equipe do Samu é composta atualmente por 13 médicos, 13 enfermeiros, 10 técnicos de enfermagem e 13 condutores socorristas. As viaturas contam com materiais de suporte básico, intermediário ou avançado, cada equipe com perfil de atendimento conforme a complexidade das vítimas.

Para a coordenadora de enfermagem do Samu, Melissa Bonato "trabalhar com viaturas em bom estado faz toda a diferença para qualidade do atendimento, acima de tudo para segurança da equipe e das vítimas que necessitam do serviço, mas também reduz tempo resposta por podermos contar com ambulâncias novas e que consequentemente apresentam melhor performance do que ambulâncias com muitos anos de uso".

Pensamento compartilhado pelo coordenador médico Thiago Coser. "Esses equipamentos qualificam ainda mais o trabalho realizado pelas nossas equipes", disse.

A secretária de Saúde Daiane Piuco destaca que "essa entrega simboliza a preocupação de todos os entes em benefício dos pacientes e da saúde pública. É mais um veículo equipado para ser utilizado, que certamente reforça o nosso compromisso em atender da melhor forma possível a população.

Para o prefeito Diogo Siqueira "temos um atendimento de primeiro mundo, qualificado, e com uma equipe de profissionais comprometida. Temos aqui a base do SAMU, entregue em 2023, que proporcionou um espaço amplo para o trabalho. Estamos no complexo de saúde, que logo estará com o Hospital pronto. Quem ganha com esses avanços é nossa população", disse.

Nova base do Samu

Inaugurada em 2023, a nova base do Samu proporciona agilidade, segurança e qualidade para os servidores. O espaço conta com estacionamento para seis ambulâncias, dois dormitórios de equipe básica, um dormitório para equipe de avançada, banheiro e vestiário masculino e feminino, cozinha e refeitório, administrativo e sala de treinamento.

O Serviço de Atendimento Móvel de Urgência (Samu) de Bento Gonçalves é referência em atendimento. Desde 2019, de forma pioneira, conta com a regulação compartilhada remota, onde médicos reguladores no município passaram a receber as chamadas de urgência realizadas por intermédio do 192. Em 2023, o trabalho foi ampliado com a Regulação Médica 24h, através do compartilhamento remoto com a Central Estadual do Samu.

Desde 2022, foi integrada ao trabalho uma viatura intermediária de atendimento, resultando num suporte a mais nas ocorrências diárias envolvendo acidentes. Além do serviço realizado pelas motolâncias.

Prefeito é criticado por não agradecer a Lula por ambulâncias e rebate: "Imposto é do cidadão"

O prefeito de Bento Gonçalves, Diogo Segabinazzi Siqueira (PSDB), virou alvo de críticas após apresentar três novas ambulâncias do SAMU na cidade durante a semana — "sem agradecer ao governo Lula". As acusações em vídeo foram publicadas pelo secretário especial para apoio à reconstrução do RS, Maneco Hassen (PT), e compartilhadas pelo deputado federal Paulo Pimenta (PT).

"Amnésia seletiva", disse Maneco nas redes sociais, ao apontar que o prefeito Diogo ignorou o repasse 100% federal. "Qual o problema de reconhecer? Lula governa para todos, sem distinção", afirmou.

O prefeito Diogo respondeu em vídeo: "Fui questionado por não agradecer, mas o dinheiro dos impostos é do cidadão — não é do prefeito Diogo, não é do governador do estado, não é do presidente da república."

Redes sociais

Diogo Siqueira também destacou que Bento banca mais da metade dos custos com saúde pública na cidade. Além disso, afirmou que, a cada R$ 100 que os gaúchos enviam para Brasília, retornam apenas R$ 19.

"Então, se faltou um agradecimento, um agradecimento a você que tá pagando imposto para comprar essas ambulâncias e para a gente poder manter a saúde, mesmo com todas as dificuldades. Ao senhor, à senhora, ao aposentado e a todo mundo que tá fazendo um pouquinho pelo Brasil. Então, muito obrigado, viu, meu cidadão", finalizou o prefeito Diogo.

Em Bento

Campanha de Vacinação contra a Gripe já imunizou mais de 5 mil

A Campanha de Imunização contra a gripe segue em andamento em Bento Gonçalves, com foco nos grupos prioritários definidos pelo Ministério da Saúde. Até o momento, 5.383 pessoas já foram imunizadas, segundo dados da Secretaria Municipal de Saúde.

A expectativa é ampliar ainda mais esse número com a realização do Dia D da vacinação, marcado para o dia 10 de maio. A mobilização tem como objetivo facilitar o acesso da população à vacina e aumentar a cobertura vacinal.

A vacinação está disponível nos seguintes horários: das 7h30 às 11h e das 13h às 16h30, nas unidades de saúde do município. É importante destacar que as unidades Barracão, Progresso e as localizadas no interior não participam da campanha.

Na Unidade Municipal de Saúde, a vacinação acontece somente às terças e quartas-feiras, enquanto no Centro de Referência Materno Infantil, a vacina não é aplicada às quintas-feiras. A vacina utilizada na campanha é a Influenza trivalente, fornecida pelo Sistema Único de Saúde (SUS). Ela é eficaz contra três cepas do vírus da gripe: H1N1, H3N2 e tipo B, protegendo a população contra as variantes mais comuns da doença.

Quem pode vacinar:

– Crianças de 6 meses a menores de 6 anos (5 anos, 11 meses e 29 dias) – Gestantes (qualquer período gestacional)
– Idosos (a partir dos 60 anos de idade)
– Trabalhadores da saúde
– Puérperas (até 45 dias após o parto)
– Professores dos ensinos básico e superior
– Povos indígenas
– Profissionais das forças de segurança e de salvamento
– Pessoas com doenças crônicas não transmissíveis e outras condições clínicas especiais (independentemente da idade)
– Pessoas com deficiência permanente
– Caminhoneiros
– Trabalhadores dos Correios
– Funcionários do sistema de privação de liberdade

Legislativo

Vereadores aprovam reajuste salarial para médicos de Bento

Lucas Marques

Na sessão ordinária da Câmara de Vereadores de Bento Gonçalves, realizada excepcionalmente na terça-feira, 22 de abril, os vereadores aprovaram projeto de lei complementar (PLC) 13/2025, que possibilita o reajuste dos salários de médicos do município.

Segundo o projeto, a proposta é a atualização do valor do Padrão de Vencimento SM-6 do Quadro Especial da Saúde e "visa tornar o vencimento mais competitivo em relação ao mercado e, assim, fortalecer a capacidade do Município de atrair e reter profissionais médicos para a rede pública de saúde", explica.

A prefeitura, autora do projeto, pontua que estudos realizados pelas Secretarias de Administração e de Saúde indicam que o vencimento inicial atual de R$ 5.226,12 mensais encontra-se abaixo da média praticada por municípios de porte semelhante, impactando a adesão aos concursos públicos. Assim, a prefeitura diz que a adequação dos valores propostos busca garantir a continuidade e a qualidade dos serviços de saúde prestados à população, alinhando-se a uma política de valorização dos profissionais e fortalecimento da estrutura pública de atendimento.

Reajuste

O novo vencimento inicial será de R$ 8.800,00 mensais para carga horária de 20 horas semanais, de acordo com o Executivo, e contribui para ampliar a oferta de profissionais médicos na rede municipal, otimizando o atendimento à população. Além da remuneração ajustada, os profissionais contarão com adicionais como insalubridade (20%) e vale-alimentação (R$ 26,00/dia).

A proposta destaca que a atualização salarial aproxima os vencimentos da realidade regional, "tornando os concursos públicos mais atrativos e estimulando maior participação de profissionais qualificados." Também haverá sustentabilidade financeira, segundo o Executivo. "O valor sugerido de R$ 110,00/hora mantém-se dentro de parâmetros orçamentários viáveis, permitindo um equilíbrio entre a valorização dos profissionais e a responsabilidade fiscal do Município", diz.

De acordo com o PLC, a medida de reajuste salarial dos médicos representa um avanço significativo na valorização dos profissionais da saúde e na qualificação dos serviços oferecidos à comunidade.

Executivo poderá contratar novos Contadores

Os vereadores e as vereadoras também aprovaram, na sessão ordinária de terça-feira o projeto de lei complementar 11/2025, de autoria do Prefeito Municipal, que cria dois cargos de Contador, padrão de vencimento Técnico de Convivência II (TCII), de carga horária de 40 horas semanais.

O projeto justifica que, nos últimos anos, houve um crescimento significativo nas demandas contábeis e financeiras da administração, decorrentes da ampliação de programas e projetos municipais, bem como do aumento das exigências legais e normativas, como as previstas na Lei de Responsabilidade Fiscal (LRF) e no Sistema de Informações Contábeis e Fiscais do Setor Público Brasileiro (Siconfi). "A maior carga de trabalho sobre a equipe atual tem impactado a capacidade do Município de atender aos prazos e às exigências impostas pelos órgãos de controle e fiscalização, comprometendo, em alguns casos, a qualidade e a agilidade na prestação de contas", explica.

O Executivo também afirma, no projeto de lei complementar, que a criação de cargos e posterior nomeação de novos contadores "contribuirá para a modernização e o fortalecimento da gestão financeira municipal, permitindo maior controle, transparência e eficiência na aplicação dos recursos públicos".

Combate ao abuso e exploração sexual

Programação do Maio Laranja é divulgada

O Maio Laranja é uma campanha nacional onde os municípios reforçam as ações e as políticas públicas de combate ao abuso e exploração sexual de crianças e adolescentes. Em Bento Gonçalves, a campanha é realizada pelo Comitê Municipal de Enfrentamento das Violências contra Crianças e Adolescentes e do Centro de Referência de Atendimento Infantil (CRAI) que vem divulgar a programação com uma metodologia de mobilização.

Conforme os dados oficiais do CRAI, em 2024, de agosto (início de funcionamento do órgão) até dezembro, foram realizadas 280 notificações oficiais de suspeita de violência. Diante deste cenário, é preciso sensibilizar todos os setores da sociedade para o combate das violências (sejam elas de cunho sexual, física, psicológica, autoprovocada, ou por negligência familiar), pois essas geram consequências de difícil superação, como traumas, transtornos psicológicos e de ansiedade.

A programação tem o objetivo de ampliar e acessibilizar informações e conhecimentos de estratégias de prevenção e de como combater essa realidade que ocorre em todas as camadas sociais e entender como são os mecanismos culturais da violência. Para este ano, vão ter duas novidades. A primeira é a realização de podcasts que vão debater políticas públicas, as competências e os desafios de enfrentamento às violências contra crianças e adolescentes das Secretarias.

A segunda novidade é o I Seminário Municipal de Enfrentamento das Violências contra Crianças e Adolescentes, que ocorre em 30 de maio. Na parte da manhã, vão ser explanados os dados das violências infantojuvenis no município, e as estrategias dos serviços no enfrentamento. Na parte da tarde, ocorrera a palestra com a Dra. em psicologia e fundadora do Canal Proteja no YouTube, Cátula da Luz Pelisoli.

As oficinas vão capacitar os profissionais dos serviços públicos e privados da rede sobre vários assuntos das áreas da Saúde, do Direito, da Segurança, da Medicina, da Psicologia, da Assistência Social, entre outros. Serão nove oficinas que vão qualificar o trabalho de atendimento, desde como preencher um comunicado de violência, a atuação dos serviços de proteção, emergências e urgências.

A coordenadora do Comitê Municipal e do CRAI, Graciele Nondillo, ressalta a importancia das formações. "É preciso que se tenha um olhar integral para as vítimas de violências infantojuvenis. Elas estão amparadas por leis, pelo Estatuto da Criança e do Adolescente, as quais não podem ser violadas. As oficinas trazem essa qualificação para o aprimoramento da atuação dos profissionais de cada área, pois sabemos dos impactos da Violência no desenvolvimento das crianças e adolescentes. Quanto mais a rede estiver capacitada, mais a sociedade consegue enxergar e combater a cultura da violência e sua naturalização".

No dia 17 de junho, aludindo ao 18 de maio – Dia Nacional de Combate ao Abuso e à Exploração Sexual de Crianças e Adolescentes, o Comitê vai estar na Via Del Vino, a partir das 8h, entregando cartilhas e material informativo e realizando orientações a população. Na ocasião, terá apresentações artísticas dos Serviços de Convivência e Fortalecimento de Vínculos.

Oferta Caitá Oferta Caitá Pra Economizar

SE TEM ETIQUETA AMARELA TEM DESCONTO!

CAITÁ SUPERMERCADOS

Alcatra bovina sem osso kg
49,98

Mondongo fatiado Campo Nobre 1kg
16,99

Azeite de oliva extra virgem Allegro 500ml
36,99

Açúcar cristal Gasparin 5kg
16,89

Nescafé tradição 160g
17,99

Leite condensado Piracanjuba 395g
4,89

churras completo! tá no Caitá

Costela bovina congelada kg
22,99

Chuletão bovino com osso kg
42,99

Filé mignon bovino a vácuo kg
69,98

Acém bovino Pampeira kg
34,99

Paleta bovina fracionada Pampeira kg
34,98

Seara RESERVA

Pernil suíno Reserva kg
15,99

Costela grill suína Reserva kg
24,99

Vinho Los Coches 750ml
19,98

Pra Economizar Oferta Caitá

Cerveja Heineken 330ml
4,99

Cerveja Pilsen Eisenbahn 473ml
3,99

Amaciante Girando Sol 2L
6,49

Lava-roupas Alta Performance Brilhante 4kg
39,99

Ofertas válidas em Garibaldi e Bento Gonçalves dia 25/04/2025 ou enquanto durarem os estoques.
Fotos meramente ilustrativas. Proibida a venda de bebidas alcoólicas para menores de 18 anos.

Comoção mundial

Papa Francisco morre aos 88 anos

No domingo, o Papa Francisco apareceu na sacada da Basílica de São Pedro e desejou Feliz Páscoa ao mundo

O Papa Francisco faleceu na segunda-feira, 21, às 7h35 (horário de Roma), no Vaticano. O anúncio foi feito pelo Camerlengo, cardeal Kevin Farrell, que destacou: "Toda a sua vida foi dedicada ao serviço do Senhor e da Igreja". Na véspera, o pontífice apareceu pela última vez em público ao proferir a bênção Urbi et Orbi, na sacada da Basílica de São Pedro, desejando Feliz Páscoa ao mundo.

Francisco foi sucessor do papa emérito Bento XVI, que renunciou ao pontificado em fevereiro de 2013, aos 78 anos, por motivos de saúde. Eleito no mesmo ano, Francisco tornou-se o primeiro papa das Américas. Nascido Jorge Mario Bergoglio, em Buenos Aires, em 17 de dezembro de 1936, formou-se técnico em química antes de seguir a vocação religiosa. Foi ordenado sacerdote em 1969, tornou-se bispo auxiliar de Buenos Aires e foi nomeado cardeal em 2001.

Com o tempo, sua saúde se deteriorou. Usava cadeira de rodas, enfrentava infecções respiratórias e foi internado por bronquite em fevereiro de 2025. Mesmo assim, manteve compromissos diários até os últimos meses.

Cerca de 50 mil pessoas já passaram diante do caixão do Papa Francisco, durante seu velório na Basilica de São Pedro, no Vaticano.

Pontificado marcado por reformas e inclusão

Durante seu pontificado, Francisco promoveu ações históricas:

Bênção para casais do mesmo sexo: Autorizou, em 2023, a bênção a casais do mesmo sexo fora dos rituais litúrgicos.

Mulher em gabinete-chave da Igreja: Em 2025, nomeou a freira Simona Brambilla para chefiar um dicastério do Vaticano — primeira mulher a liderar um órgão central da Igreja.

Milagre na Amazônia: Em 2024, canonizou José Allamano, após milagre reconhecido com um jovem yanomami, em Roraima.

Ação climática: Em seus últimos discursos, cobrou medidas urgentes contra as mudanças climáticas e alertou: "A Terra está com febre. Ela está doente".

Apelo por cessar-fogo: Condenou a violência na guerra entre Rússia e Ucrânia e o conflito em Gaza, após os ataques do Hamas, defendendo soberania, paz e diálogo.

Legado espiritual

Francisco presidiu o funeral de Bento XVI em 2023 e rejeitou, em 2024, a ideia de renúncia, considerando-a "uma hipótese distante". Morreu como líder atuante, deixando uma Igreja mais aberta, dialogal e voltada às periferias do mundo

Cultura

Exposição Cores do Vinho – Vale dos Vinhedos chega ao L'América Shopping

A fusão entre arte e vinho ganha novos contornos na exposição Cores do Vinho – Vale dos Vinhedos, que será aberta na próxima sexta-feira, 25 de abril, às 19h, no 3º andar do L'América Shopping, em Bento Gonçalves.

A mostra apresenta 20 obras criadas pelas artistas Zelia Paludo e Marilene Beltram, inspiradas nas cores e texturas do vinho produzido na região. A visitação segue até 9 de maio, das 10h às 22h, com entrada gratuita.

A vernissage contará com a participação especial do músico Giovani Pinceta, que embala a noite com apresentação ao vivo.

Oficina gratuita

Como parte da programação, no sábado, 26, das 14h às 17h, as artistas ministram a "Oficina de Pintura em Garrafa", atividade que reforça o conceito de sustentabilidade ao reutilizar garrafas do próprio processo criativo. A inscrição é gratuita e as vagas são

limitadas. Inscrições devem ser realizadas durante a abertura da exposição na vernissage.

A exposição no L'América Shopping integra o projeto Cores do Vinho – Vale dos Vinhedos, viabilizado com recursos do Fundo Municipal de Cultura de Bento Gonçalves (FMC).

Bento

Sedes abre inscrições para o Bolsa Atleta

Valorizar e oferecer oportunidades para que atletas do Município participem de competições esportivas e levem o nome da cidade para todos os cantos. Com esse objetivo, a Prefeitura, através da Secretaria de Esportes e Desenvolvimento Social (SEDES), lançou, nesta quinta-feira (24), o edital do Bolsa Atleta 2025.

O recurso destinado será de R$ 300 mil. No último ano, 99 atletas de 19 modalidades foram contemplados. Entre as modalidades, Tiro Esportivo, Capoeira, Jiu-jítsu, Tênis de Mesa, Boxe, Tênis, Powerlifting, Downhill, Levantamento de Peso, Muay Thai, Fisiculturismo, Padel, Ginástica, Corrida Ultra-trail, Corrida, Natação, Ciclismo, Motocross e Automobilismo.

Podem participar atletas de rendimento, residentes do município de Bento Gonçalves, das modalidades que fazem parte dos Programas Olímpicos, Paraolímpicos e Não-Olímpicos, desde que os esportes sejam filiados e regulamentados por federações, confederações e ligas desportivas, referentes aos eventos ocorridos em 2024.

O secretário de Esportes e Desenvolvimento Social, Eduardo Virissimo, destaca a importância do projeto. "Fomentando o esporte, temos uma realidade mais segura, com mais saúde, de inclusão. O esporte faz a diferença dentro da comunidade e o Bolsa Atleta é mais uma ferramenta que proporciona auxílio para os atletas do Município, que levam o nome da cidade para todos os lados", disse.

Os projetos devem ser protocolados, até o dia 09 de maio, na Secretaria de Esportes e Desenvolvimento Social, no Complexo Administrativo- rua 10 de novembro- Cidade Alta, das 8h às 16h.

Acesse o Edital Bolsa Atleta e confira as orientações no https://www.bentogoncalves.rs.gov.br/departamento-de-esportes/

Desafios do setor

Legislativo promove reunião com o setor turístico no dia 30 de abril

A Câmara Municipal de Bento Gonçalves promoverá uma reunião de diagnóstico setorial da Gastronomia com lideranças e representantes de restaurantes, bares, hotéis e atrativos turísticos do Município.

A reunião será no dia 30 de abril, a partir das 14h30, no plenário do Legislativo. A ação é promovida pelo vereador José Antônio Gava (PSDB), com apoio do presidente Anderson Zanella (Progressistas) e do Sindicato Empresarial de Gastronomia e Hotelaria Região Uva e Vinho (SEGH Uva e Vinho).

De acordo com Gava, este é um momento de ouvir sugestões e apontamentos de empreendedores, bem como para buscar alinhamentos de ações para o enfrentamento de desafios comuns na cidade.

Entre os assuntos que entrarão em pauta estão: realidade do setor com impactos da pandemia de COVID-19 e das enchentes (setembro de 2023 e maio de 2024); fluxo e novo consumo; regulamentação de eventos em locais públicos; assuntos coletivos e de interesse do setor.

A reunião é aberta ao público. O plenário da Câmara Municipal está localizado na Av. Dr. Casagrande, 270, bairro Cidade Alta.

Rio Grande do Sul

Pesquisa da Fiergs mostra que 75% das indústrias desejam investir em 2025

A Pesquisa de Investimento 2024-2025, divulgada na terça-feira, 22, pela Federação das Indústrias do Rio Grande do Sul (FIERGS), revela que 75% do setor industrial – Extrativo, Transformação e Construção – está disposto a investir em 2025. É o maior percentual dos últimos cinco anos, 13,7 pontos acima do que era a intenção na última pesquisa realizada, em dezembro de 2023, em relação a 2024.

O levantamento mostra ainda que 74,3% das empresas conseguiram realizar investimentos no ano passado. Inovação tecnológica e capital humano foram as principais ações estratégicas desenvolvidas. "Os resultados confirmam a resiliência do gaúcho, que apesar de todas as dificuldades provocadas pela tragédia das enchentes do ano passado, consegue se reerguer. Muitas indústrias foram afetadas e precisaram recomeçar praticamente do zero, sendo reconstruídas para voltar a operar, mas a disposição para investir se manteve e até cresceu", destaca o presidente da FIERGS, Claudio Bier.

O levantamento foi realizado entre 6 e 17 de janeiro de 2025, com 171 empresas, divididas em 41 pequenas, 59 médias e 71 grandes. A maior parte, 72,9%, das que planejam investir em 2025 já tem esses projetos em andamento. Outras 27,1% iniciarão ainda este ano. O foco prioritário será o mercado interno, utilizando majoritariamente recursos próprios. O principal objetivo dos investimentos das empresas consultadas é a melhoria do processo produtivo: 45,4%, 5,5 pontos percentuais acima do que apontou a pesquisa anterior.

Diminui o volume de inadimplentes no Estado

O consumidor gaúcho manteve-se menos inadimplente (-0.02%), com menor índice de reincidência (-8,66%) e, mesmo com menos recuperação de crédito em relação a março de 2024 (-6,02%), registrou comportamento melhor em relação aos consumidores da Região Sul e do Brasil. A análise, com o comparativo dos últimos 12 meses até março de 2025, traz dados do relatório do SPC Brasil.

No comparativo dos últimos 12 meses, o número de dívidas médio dos gaúchos apontou aumento de 1,01%. Já na variação de fevereiro para março deste ano, a alta foi de 2,96%. Em média, no Rio Grande do Sul, o inadimplente acumula 2,195 dívidas, com valor médio de R$ 4.808,82. Em 75% dos casos, a dúvida acumulada é de até R$ 1.000. O tempo médio de atraso no pagamento dos gaúchos inadimplentes é de 26,9 meses. Em 37,59% dos casos, são dívidas acumuladas entre um e três anos.

FILVOGLOBAL

Tacchini Clínicas: consultas em mais de **20 especialidades**

Qualidade, agilidade e cuidado em cada atendimento.
Agende exames e tratamentos com facilidade.

Convênios e particulares.

Agende sua consulta:

Bento Gonçalves
(54) 3455-0333 | (54) 3055-0333

Carlos Barbosa
(54) 3461-9200 | (54) 99256-1588

Tacchini | Clínicas

RT Roberta P. Vilas Boas – CRM 51948 | DT Isabele R. Berti – CRM 38008

G'Dom MALHAS

O frio chegou!

Venha celebrar e renovar seu inverno com estilo!

De 25/04 a 30/04,
das 8h30 às 17h30
Rua Tietê, 568,
bairro Imigrante

O que te espera:

tricot para toda a família, descontos exclusivos do evento, aquele clima gostoso que só a gente tem, visitação aos teares, estacionamento gratuito, atendimento personalizado e uma produção local cheia de alma artesanal.

www.**gdom**.com.br

f malhas_gdom

Programa para toda a família

G'Dom abre as portas para a comunidade com evento especial repleto de moda, tradição e descontos

A partir desta sexta-feira, 25, das 8h30 às 17h30, até dia 30, toda a loja de fábrica, com peças para toda a família estarão com preços especiais

A tradicional malharia G'Dom, referência em tricot na Serra Gaúcha, promove entre os dias 25 e 30 de abril um evento especial para a comunidade: é o G'dom de Portas Abertas. A iniciativa acontece na sede da empresa, localizada na Rua Tietê, 568, bairro Imigrante, com atendimento ao público das 8h30 às 17h30, inclusive no sábado e no domingo.

Com o objetivo de estreitar os laços com a comunidade e oferecer uma experiência diferenciada, o evento promete encantar os visitantes com produtos exclusivos, descontos especiais e um clima acolhedor que só quem conhece a malharia sabe como é.

Segundo o diretor Domingos Piovezan, o objetivo da ação é aproximar a Malhas G'Dom da comunidade e proporcionar boas opções de compras. "Queremos que as pessoas conheçam de perto o nosso trabalho e se sintam em casa. A G'Dom é feita de histórias, de tradição, e de muito carinho colocado em cada peça", destaca Domingos.

Divulgação

Toda a loja estará com descontos especiais durante a semana

Durante os dias de visitação, o público poderá conferir de perto a produção artesanal, com a oportunidade de visitar os teares, conhecer o processo de criação das peças e aproveitar um atendimento personalizado. No local, também será oferecido estacionamento gratuito, facilitando o acesso dos visitantes.

Entre os destaques do evento, estão: tricot para toda a família, peças com acabamento impecável e materiais de alta qualidade, produção local com alma artesanal, descontos exclusivos, ambiente acolhedor e atendimento diferenciado.

Com mais de 44 anos de história, a G'Dom é uma empresa familiar que se destaca pela combinação entre tradição e inovação. Reconhecida pela qualidade das suas malhas, a marca investe constantemente em pesquisas de tendências e novas tecnologias, sempre valorizando a cultura e a mão de obra local.

Mais do que moda, a G'Dom entrega afeto em forma de tricot — e, neste mês de abril, abre as portas para quem quiser viver essa experiência de perto.

Serviço
O quê: G'Dom de Portas Abertas
Quando: 25/04 a 30/04
Horário: 8h30 a 17h30
Endereço: Rua Tietê, 568, bairro Imigrante
Atrações: descontos especiais, cafeteria, estacionamento gratuito, atendimento personalizado, visita aos teares.

Programação para a família

Etapa classificatória dos Jogos Coloniais da 20ª Fenavinho ocorre neste domingo

O Estádio Montanha dos Vinhedos será palco de cultura e diversão neste domingo, dia 27. Das 9h às 16h, 22 equipes disputarão um lugar na grande final dos Jogos Coloniais da 20ª Fenavinho. A competição promete mobilizar público e torcidas em uma jornada animada, com oito modalidades sendo disputadas ao longo do dia, tornando a experiência ainda mais dinâmica e interativa.

Inspirados nas tradições dos imigrantes italianos que colonizaram a região, os Jogos Coloniais celebram os costumes e o espírito comunitário por meio de brincadeiras típicas. E a diversão é o cerne desse evento, que mobiliza a comunidade e que este ano ampliou a disputa para empresas, entidades e instituições, garantindo que um público maior torne o evento ainda mais diversificado. Como incentivo à participação popular, a organização irá premiar com R$ 2 mil a torcida mais criativa e animada da etapa classificatória. Para concorrer, é preciso ter no mínimo 20 integrantes e abusar da criatividade no visual e na vibração. Estão liberados balões, cartazes, uniformes e pompons. Já itens como confetes, buzinas, apitos, instrumentos musicais e sinalizadores de fumaça não serão permitidos.

As modalidades em disputa serão: Arremesso de Queijo, Corrida de Carriola, Corrida de Barricas, Competição de Bígoli, Cabo de Guerra, Jogo do Tastavin, Corrida de Revezamento de Salame com Obstáculo e Debulhar Milho. Todas elas contam com categorias feminina e masculina.

Rodi Goulart

Atrações para o público

A experiência será complementada pela presença de gastronomia típica, com food trucks e agroindústrias familiares. As delícias estão garantidas pelos expositores Doces do Vale (Geleias, palitinhos salgados), Bel Fiori (grostoli), Jane Pipocas (pipocas, algodão doce), Alice (polenta), Rosana Michelon (Crepes), Cosi Gelato (picolé), Morangos Vale das Antas, Giordano (Hambúrguer e Choripan), Pedro (churros), além de Gallon Sucos (Sucos Premium), Porão Do Vale (suco de uva, vinhos e espumantes), Aurora (vinhos e suco), Speranza (vinhos e espumantes).

As atrações musicais Marco Antonio Italianíssimas e o grupo Tropilha Gaviona garantem a trilha sonora do dia com shows gratuitos. Para as crianças, a diversão fica a cargo da recreação infantil e também com a versão "kids" dos Jogos Coloniais, que inclui as modalidades recreativas "Cabo de Guerra" e "Competição de Bígoli", voltadas a jovens de sete a 15 anos.

Premiações

A competição distribuirá R$ 17.600 em premiações, entre os três primeiros colocados, conforme resultados da final, em cada uma das modalidades, nas categorias masculino e feminino. Os primeiros colocados recebem R$ 500; os segundos, R$ 400 e os terceiros, R$ 200.

Equipes Participantes

As equipes que disputarão lugar na final e, claro, garantirão a diversão do público com provas inusitadas e carregadas de herança cultural são: Merendim do Talian; Impulso Bento donne uno; Os Gallonaticos; Orgulho de ser Miolo; Perigosas e Lindas; Crosslonas; Univinhas; Heilige; Família Buscapé; EMI Criança Feliz ; Impulso Bento donne due; Sordi Furdi; UNEW Sports; Miolo Somos Todos Nós; Burati; Belle Ragazze; Dallonder; Durok; Cainelli; Bento Impulso Uomini; Dose dupla; Chandon; Léo Club Bento Gonçalves; Os bunda mole.

As 22 equipes inscritas pleitearão um lugar na grande final, que será disputada durante a 20ª Fenavinho, no dia 15 de junho.

Encontro varejista

Cooperativa Vinícola Garibaldi participa da ExpoApras fortalecendo negócios no Paraná

Marca de espumante que mais cresce no sul do Brasil, a Cooperativa Vinícola Garibaldi levou seu estrelado mix à 42ª ExpoApras – Feira e Convenção Paranaense de Supermercados, em Pinhais, onde apresentou lançamentos e marca posicionamento como uma das líderes de mercado do segmento no país. O encontro varejista, realizado entre os dias 22 e 24 de abril, foi uma oportunidade para a vinícola repactuar seus vínculos com compradores, lojistas e consumidores do Paraná, Estado que representa 9% da comercialização do portfólio de mais de 90 itens da cooperativa.

A participação na Expotrade Convention Center, onde ocorreu a ExpoApras, ganha em relevância por ser palco da primeira apresentação dos novos produtos da linha Garibaldi Vero que a Cooperativa está lançando. O público da feira teve a oportunidade de degustar os espumantes Garibaldi Vero Moscatel nas versões Branca e Rosé. "Os espumantes Vero são destinados a quem está iniciando no mundo dos espumantes ou procurando um espumante leve e mais adocicado para qualquer momento", explica o enólogo Ricardo Morari.

Philoqus

Assim, o Vero Moscatel apresenta algumas diferenças em comparação ao Garibaldi Moscatel –mais premiado e conhecido espumante da marca. "Como todo Moscatel, é leve, tem baixo teor alcoólico e é adocicado. Mas, diferentemente do Garibaldi Moscatel, o Vero é elaborado somente com um tipo de uva Moscato, a Moscato Branco. Então, tem um caráter mais cítrico e menos floral", ressalta Morari.

Outra novidade de 2025 que foi apresentada na feira é o espumante Garibaldi Floratta. Rosé, a bebida é elaborada por duas variedades de uvas da família Moscato – de Alexandria, branca, e de Hamburgo, tinta, responsável por oferecer sua coloração rosa blush e notas de frutas vermelhas, especialmente cereja e framboesa. Outros recentes produtos adicionados ao portfólio da companhia também fizeram parte da amostra que a cooperativa levou à ExpoApras, assim como seus premiados rótulos. Entre eles, itens como o vinho Garibaldi VG Pálava, exclusividade da cooperativa no mercado brasileiro e medalhista de ouro em 20024 no concurso La Mujer Elige (Argentina); a linha de produtos zero álcool, a exemplo do espumante Garibaldi Prosecco Zero Álcool, primeiro do gênero no país; e os tradicionais espumantes da linha Garibaldi, como o já citado Garibaldi Moscatel, grande medalha de ouro no concurso deste ano do Citadelles du Vin (França). Os sucos de uva, brancos e tintos, também integram os produtos em exposição.

Neste ano, a ExpoApras recebeu mais de 450 marcas expositores, destacando a temática "Inovação e Tecnologia Conectando Gerações".

Turnê "Ofereço Flores"

Show do Roberto Carlos movimenta Bento Gonçalves neste sábado, 26

Bento Gonçalves será palco de um momento histórico em 2025, quando Roberto Carlos se apresenta com a nova turnê. O cantor, que coleciona uma carreira brilhante com mais de 70 álbuns lançados, levará aos fãs da região o show "Eu Ofereço Flores", um espetáculo que promete emocionar e encantar o público com seus maiores sucessos e novas canções.

O show acontece neste sábado, dia 26 de abril, no Fundaparque Pavilhão E. Os ingressos podem ser adquiridos antecipadamente nos pontos de venda física e on-line no guicheweb.com.br.

A turnê "Eu Ofereço Flores" tem sido um grande sucesso em todo o Brasil e no exterior. Em 2024, Roberto esteve nas principais cidades dos EUA, que o colocou no ranking da Global Concert Pulse, como um dos 30 artistas de maior público naquele país.

Caio Giraldi

"Eu Ofereço Flores" traz uma proposta única para os admiradores de Roberto Carlos. No palco, o cantor revisita os maiores hits de sua carreira, como "Detalhes", "Emoções", "Jesus Cristo", "Amigo" e "Como É Grande o Meu Amor Por Você", ao mesmo tempo em que apresenta algumas faixas inéditas que demonstram a constante renovação e a sensibilidade do artista.

O show será uma experiência visual e sonora, com um repertório que atravessa as décadas e encanta diferentes gerações, trazendo agora arranjos sofisticados e uma estrutura de palco inovadora. Roberto Carlos, sempre com sua energia única e seu carisma inconfundível, promete entregar uma performance emocionante e repleta de momentos especiais.

A turnê "Eu Ofereço Flores" marca mais uma etapa na longa trajetória de Roberto Carlos, que continua a emocionar e a tocar os corações dos brasileiros com sua música atemporal. Este é um evento imperdível para todos os fãs do cantor, que poderão vivenciar a magia de uma noite inesquecível.

Prepare-se para viver um espetáculo único com o ícone da música brasileira. Não perca a chance de estar ao lado do rei e celebrar o amor, a poesia e a música de Roberto Carlos!

Em Nova Prata

Serra Summit anuncia segunda edição para 09 e 10 de outubro

Embalada pelo sucesso de sua estreia em 2024, quando levou mais de 5 mil pessoas a um circuito de palestras sobre inovação, gestão e empreendedorismo em Nova Prata, o Serra Summit confirma a segunda edição para ocorrer nos dias 09 e 10 de outubro deste ano.

Inspirado pelo propósito de impulsionar o ecossistema de negócios da Serra Gaúcha, o encontro reúne, sob o tema "As Conexões Continuam", nomes de destaque no cenário nacional e regional, abordando tendências de mercado, transformação digital, sustentabilidade, marketing e estratégias de crescimento.

Um dos confirmados é o economista e Ministro da Economia do Brasil entre 2019 e 2022, Paulo Guedes. Além dele, sobem ao palco Joarez José Piccinini, Diretor de Relações Institucionais da Randoncorp; Fernando Freitas, fundador do TTDBRASIL; Diogo Serra, representante do Mercado Livre; Emílio Finger, diretor da Racon Consórcios; Márcia Cristina Rigo - Fundadora da MCR Consultoria Estratégica; Ricardo Cattani - head de vendas do Grupo Cris Arcangeli e outros nomes a serem confirmados nos próximos dias. A apresentação do evento ficará por conta do especialista em Reputação Digital, Tucco, host oficial da segunda edição do Serra Summit.

Com lote especial até 10 de maio, o passaporte com acesso aos dois dias de evento já está à venda no valor de R$ 297, que pode ser parcelado em até 12x. Já para aqueles que desejam uma experiência ainda mais completa, incluindo coquetel com interação com alguns palestrantes, o Passaporte Vip está disponível por R$ 497 podendo, também, ser parcelado em até 12x. Eles estão à venda pela plataforma Sympla, em https://www.sympla.com.br/evento/serra-summit-2025/2901475

Netfar: Há 18 anos conectando Bento Gonçalves ao mundo

Foto: Suelen Massaroli

A Netfar, provedor de internet estabelecida em Bento Gonçalves, celebra sua maioridade como referência no setor, reafirmando os valores que a tornaram uma marca reconhecida.

Nascida e desenvolvida em Bento, a Netfar é uma empresa tecnológica que, assim como seus clientes, carrega com orgulho a tradição e a essência local.

Essa trajetória só foi possível graças as pessoas que vibram com cada conquista e, acima de tudo, confiam e enfrentam juntos todos os desafios.

Sempre de olho no futuro, a Netfar investe continuamente em inovação e evolução tecnológica. Como resultado, foi pioneira no lançamento do primeiro plano de internet fibra óptica sem controle de velocidade em Bento Gonçalves, utilizando a tecnologia de ponta Wi-Fi 6. Essa inovação permite conexões simultâneas, maior velocidade de navegação e mais estabilidade, tudo para proporcionar a melhor experiência digital aos seus clientes.

Em 2025, a Netfar foi eleita o Melhor Provedor de Internet de Bento Gonçalves. Pelo terceiro ano consecutivo, conquistou os prêmios de Maior Satisfação e Melhor Internet Gamer, segundo votação popular no site Minha Conexão. Prêmios que refletem o compromisso da Netfar com a qualidade e a confiança conquistada junto à comunidade.

A Netfar agradece a confiança de seus clientes e a dedicação de sua equipe, que foram essenciais para sua trajetória até aqui.

Fazer o Bem contagia

A responsabilidade social está no DNA da Netfar. Desde 2009, a empresa apoia instituições filantrópicas de Bento Gonçalves com fornecimento gratuito de internet, ajudando quem ajuda.

Como parte dessa atuação social, foi criado o projeto Netfar do Bem, que atualmente destina 12% do valor arrecadado com taxa de instalação para ações sociais.

Em 2024, esse compromisso foi reconhecido pela Câmara Municipal de Bento Gonçalves, com a concessão da Portaria de Louvor e Agradecimento. A homenagem, aprovada unânime, destaca a dedicação e o impacto positivo da Netfar na comunidade local.
Ser cliente Netfar é mais do que contratar um provedor de internet — é participar da construção de uma sociedade melhor.

Descontos Exclusivos

Pensando no bem-estar dos clientes e no fortalecimento da economia local, a Netfar criou o Cartão de Convênios. Ao apresentar o cartão no momento da compra, o cliente garante descontos exclusivos em mais de 420 estabelecimentos, incentivando e promovendo o crescimento da economia local.

www.netfar.net

Rua Florianópolis, 355 - Bairro Botafogo
Bento Gonçalves - RS

3055.3077

CINEX
www.cinex.com.br

Ourives CASA DOS REPAROS
Rua Guilherme Fasolo, 172, Bairro Maria Goretti
(ao lado do Frigorífico Aida)
(54) 3453 6336

FARMÁCIA SÃO JOSÉ
Matriz: (54) 3453 6516
Rua Caxias do Sul, 527, Glória
Filial 1: (54) 3453 1713
Rua Marcos Valduga, 232, Santa Helena
Filial 2: (54) 3453 6161
Rua Carlos Cembranel, 28, Santa Marta

HAVANA SMOKE AND MORE
(54) 3055 4744
Rua Marechal Deodoro, 238, Shopping Bento, sala 46, Bento Gonçalves

OSWALDOCRUZ LABORATÓRIO
54 3451 2599
Rua General Osório, 309, sala 302, BG, RS

AGRO PET DOS ANJOS
AGROPECUÁRIA E PET SHOP
54 3453 3789
Rua Nelson Carraro, 440
Sala 01 | Bento Gonçalves | RS
lucianogdosanjos@gmail.com

Mecânica Automotiva Multimarcas AUTEC
54 3454 5876 | 98445 0713
autitecmultimarcas@hotmail.com
Rua Florianópolis, 155
Botafogo | Bento Gonçalves

São Francisco CENTRO VETERINÁRIO
(54) 2621 5913 • 99926 2392
Rua Victório Carraro, 1031, Santa Marta • Bento Gonçalves
cvsfranciscodeassis@hotmail.com

TORNE SEU SONHO Realidade.

RUA FORTALEZA, 138-SALA 3-BAIRRO BOTAFOGO-BENTO GONÇALVES
Construtora Zanotto
SEGURANÇA E BEM-ESTAR PARA SUA FAMÍLIA
(54)3452-0506 (54)9 8406-3006

EXCLUSIVIDADE DE VENDAS
Apartamento DESOCUPADO de 2 dormitórios, 60,70m² privativos, sacada e demais dependências, prédio com salão de festas.
Bairro São Bento
R$ 200.000
54 3701 4743
54 3452 2612

Olipar Imoveis Olipar Imoveis
www.oliparimoveis.com.br
CRECI: 37.480 CRECI: 5.494
60 Anos
Olipar Imóveis
Consultoria Imobiliária

Mercadão da Fruta
Mais de 50 itens a preço único.
3453 1815 | 3454 2016
Rua Dante Larentis, 61
Cidade Alta - Bento Gonçalves

3G EXTINTORES
Três G do Brasil Extintores Ltda
www.tresgextintores.com.br
comercial@3gextintores.com.br
(54) 3451 6699

— Fruteira —
São Roque
ABERTA TODOS OS DIAS SEM FECHAR AO MEIO-DIA
Av. São Roque, 455 - Bairro Universitário - Bento Gonçalves

MECÂNICA MOTORCRAFT
MECÂNICA GERAL
TRANSMISSÕES
BOSCH Service
54 3701 0111 | 54 99633 1533
Rua Carlos Gomes, 445, Bairro São Roque, BG

SUPERMERCADOS GREPAR
Faz parte do seu lar
54 3449 2466
Loja 1- Bairro Progresso
Loja 2- Av. Osvaldo Aranha
Loja 3- Centro
Loja 4- Bairro Jardim Glória
Loja 5- Bairro São Roque
Loja 6- Bairro Botafogo

MERCADO NICHETTI
SANTA MARTA:
Rua Carlos Ranzi, 230, 54 3453 7911
BOTAFOGO:
Rua Fortaleza, 291, 54 3453 2208
SÃO FRANCISCO:
Rua Garibaldi, 431, 54 3454 2273

— Fruteira —
São Roque
A sua fruteira!
(54) 3451-1370
(54) 3452-1939
ABERTA TODOS OS DIAS SEM FECHAR AO MEIO-DIA
Av. São Roque, 455 - Bairro Universitário
Bento Gonçalves

Fraporti Imóveis CRECI 24.163-J
(54) 98114 8872
www.fraportiimoveis.com.br
Rua Naracy J. Torresan, 09, sala 05, bairro Maria Goretti
stay SMART HOMES
Empreendimento com:
- 2 elevadores
- Apartamento Studio e 1 Dormitório
- Academia
- Rooftop com piscina panorâmica
- Espaço Gourmet
- Skin Sport Bar
- Wine Bar
Entrada parcelada
Consulte valores e condições especiais.

"BERÇO DA ELABORAÇÃO DOS VINHOS"
MUNICÍPIO DE MONTE BELO DO SUL
ESTADO DO RIO GRANDE DO SUL

EDITAL DE PROCESSO SELETIVO SIMPLIFICADO Nº 006/2025 - RETIFICAÇÃO

O Município de Monte Belo do Sul, no uso de suas atribuições legais, torna público, que retifica o Anexo V – Cronograma, com a abertura das inscrições nos dias 22/04, 23/04, 24/04, 25/04, 28/04, 29/04 e 30/04 de 2025, das 8h00min às 11h00min, e das 13h30min às 16h, na sede da Prefeitura Municipal. Edital e anexos retificados disponíveis no mural da Prefeitura e no portal: https://www.montebelodosul.rs.gov.br.

Monte Belo do Sul, 24 de abril de 2025.
JORGE BENVENUTTI
Prefeito Municipal.

Poder Judiciário
Tribunal de Justiça do Estado do Rio Grande do Sul
1ª Vara Cível da Comarca de Bento Gonçalves

PROCEDIMENTO COMUM CÍVEL Nº 5012677-34.2022.8.21.0005/RS
AUTOR: BUFFON AUTOMACAO LTDA
RÉU: M. A. DE MORAES
Local: Bento Gonçalves
Data: 23/01/2025

EDITAL Nº 10075521710

Edital de Citação
Prazo do Edital: 30 (TRINTA) DIAS
Objeto: Citação

Juízo da 1ª Vara Cível da Comarca de Bento Gonçalves. **CITAÇÃO** da parte ré M. A. DE MORAES, CNPJ: 28618969000140 para oferecer contestação no processo acima referido, no PRAZO de 15 (QUINZE) DIAS, contados do término do prazo do presente edital, que fluirá da data da publicação única ou, havendo mais de uma, da primeira. Não havendo contestação, serão presumidas verdadeiras as alegações de fato formuladas pela parte autora, bem como será nomeado curador especial. Bento Gonçalves, 23 de Janeiro de 2025.
SERVIDOR(A): KAREN FONSECA ORTIZ.
JUIZ(A): CARLOS KOESTER

Documento assinado eletronicamente por **KAREN FONSECA ORTIZ,** em 23/01/2025, às 23:00:39, conforme art. 1º, III, "b", da Lei 11.419/2006. A autenticidade do documento pode ser conferida no site https://eproc1g.tjrs.jus.br/eproc/externo_controlador.php?acao=consulta_autenticidade_documentos, informando o código verificador 10075521710v2 e o código CRC 2a937c6f.

Interdição Judicial

Informa-se acerca da interdição do Sr. Miguel Teixeira, natural de Cotiporã/RS, conforme determinado em sentença de 18 de março de 1986 e registrado em Certidão de Interdição de nº 10004001552016700004261000192668, datada de 18 de abril de 2016, do Registro Civil das Pessoas Naturais de Veranópolis. Estende-se a curatela a todos os atos da vida civil, restando atualmente exercida, por força judicial, pela Sra. Eugenia Maria Ligoski, proprietária da casa de repouso Bella Vitta Mia, CNPJ nº 11.849.864/0001-07, localizada na cidade de Bento Gonçalves/RS.

BERTOLINI S/A
CNPJ/MF nº 87.556.650/0001-04 – NIRE – 43300040518
CONSELHO DE ADMINISTRAÇÃO
ATA DE REUNIÃO

1. DATA, LOCAL E HORA: 04 de abril de 2025, às 10:00 horas, realizada na sede da Companhia, situada na Rua Pedro Dalla Costa, nº 565, bairro Pradel, na cidade de Bento Gonçalves, Estado do Rio Grande do Sul. **2. PRESENÇAS:** Presente a integralidade dos membros do Conselho de Administração, eleitos conforme Assembleia Geral Ordinária e Extraordinária datada de 24 de abril de 2024. **3. MESA DIRIGENTE:** Foi eleito para conduzir os trabalhos o Sr. Antônio Bertolini, presidente do Conselho de Administração. **4. ORDEM DO DIA E DELIBERAÇÕES:** Por unanimidade e sem quaisquer restrições dos membros do Conselho de Administração e nos termos do art. **17, § 2º § 3º e § 4º e art. 19 do e Estatuto Social da Companhia,** foi aprovado: a emissão especial de debêntures nominativas pela **BERTOLINI S/A**, CNPJ n° 87.556.650/0001-04 com sede a Rua Pedro Dalla Costa, 565 Anexo Prédio I Bairro Pradel, na cidade de Bento Gonçalves/RS, em favor da filial sob número 87.556.650/0016-82 sediada à Rodovia BR 259, km 51, pavilhão B, bairro Santa Helena no município de Colatina/ES; nos termos do artigo 59 da Lei 6.404/76, para subscrição pelo Fundo Soberano do Espírito Santo – FUNSES, nos termos da LC nº 914, de 17 de junho de 2019, do Decreto Estadual nº 4.765-R/2020 e alterações posteriores, do Edital de Chamada Pública e Seleção de Projetos, publicado em 15/05/2023, e demais disposições aplicáveis, com intuito de obter recursos financeiros para investimento de modernização do parque fabril e aquisição de novos equipamentos para aumento do portfólio e da capacidade produtiva de sistemas de armazenagem com as características e condições a seguir descritas. **i)** as debêntures serão simples, não conversíveis em ações, da espécie nominativa, com garantia flutuante e fidejussória, subscritas por Instrumento Particular de Escritura para colocação privada em três emissões de série única, no valor total de até R$ 50.000.000,00 (cinquenta milhões de reais), assim divididas: **a.** Valor da primeira emissão: R$ 8.039.343,00, divididas em 8.039 debêntures com valor nominal de R$ 1.000,00 cada uma. **b.** Valor da segunda emissão: R$ 22.995.687,00 divididas em 22.995 debêntures com valor nominal de R$ 1.000,00 (um mil reais) cada uma. **c.** Valor da terceira emissão: R$ 18.964.970,00 divididas em 18.964 debêntures com valor nominal de R$ 1.000,00 (um mil reais) cada uma. **ii)** Data da emissão: para todos os fins e efeitos legais a primeira emissão das debêntures será realizada em até 30 (trinta) dias a contar da satisfação de todos os requisitos descritos no Art. 62 da Lei 6404/76 ("Data de Emissão"); A segunda e terceira emissão das debêntures será realizada em até 30 (trinta) dias a contar da satisfação dos requisitos de comprovação da aplicação dos recursos da primeira emissão, a ser informada pelo BANDES; **iii)** Carência e Amortização e Resgate: As debêntures terão prazo de Carência de 48 (quarenta e oito) meses contados da data de integralização dos recursos da primeira emissão, conforme estabelecido no projeto aprovado, com pagamentos de juros semestrais. Durante o período de Amortização, o valor total das debêntures será pago em 72 (setenta e duas) parcelas mensais consecutivas, cada uma delas acrescida dos juros nos termos do item iv, pelo Sistema de Amortização Constante (SAC), devidas sempre no dia 15 de cada mês, sendo que a primeira parcela será devida, contado do final do prazo de carência, e as demais parcelas serão devidas em cada uma das respectivas datas de amortização das debêntures. As debêntures poderão ser resgatadas a qualquer tempo; **iv)** Remuneração das Debêntures: Sem prejuízo dos pagamentos em decorrência de eventual vencimento antecipado das obrigações ou resgate antecipado facultativo, sobre o valor das debêntures desta emissão incidirão juros equivalente à taxa SELIC vigente, decrescida de 5% (cinco por cento), que corresponde a 95% (noventa e cinco por cento) da taxa SELIC, nos termos do Edital e conforme definido na análise do projeto, levando-se em consideração a localização do empreendimento, passando a fazer parte do saldo devedor. Os juros serão calculados com base no calendário comercial de 252 (duzentos e cinquenta e dois) dias úteis. As taxas Selic, fator diário, divulgadas pelo Banco Central do Brasil, a serem consideradas, estarão defasadas em 42 (quarenta e dois) dias úteis em relação às datas em que ocorrerem quaisquer eventos financeiros. Assinaturas: **Antonio Bertolini** - Presidente. **Diego Bertolini** – Conselheiro. **Marcos Bertolini** – Conselheiro. Confere com o original que se encontra lavrado no Livro de Atas de Reunião do Conselho de Administração da Bertolini S.A., e arquivado na Junta Comercial, Industrial e Serviços do Rio Grande do Sul. Certifico registro sob o nº 11020072 em 23/04/2025 da Empresa Bertolini S.A., CNPJ 87.556.650/0001-04 e protocolo 251355101 - 15/04/2025. Autenticação: 354F5247A855363D180CF3AAF1E199DCC14561B. José Tadeu Jacoby - Secretário-Geral.

BERTOLINI S.A.

CNPJ: 87.556.650/0001-04

Relatório da Diretoria: Prezados Senhores Acionistas: Atendendo disposições legais e estatutárias, submetemos à sua apreciação as Demonstrações financeiras individuais e consolidadas relativas aos exercícios sociais encerrados em 31/12/2024 e 31/12/2023. Estamos à sua inteira disposição para quaisquer informações e esclarecimentos que, eventualmente, se fizerem necessários. Bento Gonçalves, RS, 16 de abril de 2025.

Demonstrações Financeiras Consolidadas dos exercícios findos de 2024 e 2023 (Valores expressos em milhares de reais)

Balanço Patrimonial

	Nota	Controladora 2024	Controladora 2023	Consolidado 2024	Consolidado 2023
ATIVO		**604.829**	**571.584**	**618.434**	**585.706**
Circulante		**296.924**	**288.492**	**328.255**	**315.614**
Disponível		**5.138**	**8.091**	**10.235**	**17.718**
Caixa e Equivalentes de Caixa	4	5.138	8.091	10.235	17.718
Direitos Realizáveis		**155.775**	**159.974**	**151.104**	**162.424**
Duplicatas a Receber	5	131.681	126.619	121.546	124.744
Cheques a Receber	5	37	84	37	84
Locatário a Receber		2	4	-	2
Banco Conta Vinculada		-	738	-	738
Devedores Diversos	6	9.976	9.542	11.871	9.766
Adiantamento de Viagem		69	32	128	107
Adiantamento a Empregados	7	603	683	635	747
Emprestimos		4	(12)	4	(12)
Adiantamento a Fornecedores		6.567	10.842	6.796	11.485
Impostos a Recuperar	8	6.836	11.442	10.087	14.763
Estoques		**133.301**	**119.159**	**163.717**	**133.200**
Estoques	9	133.301	119.159	163.717	133.200
Despesas Exercícios Seguintes		**2.710**	**1.268**	**3.199**	**2.272**
Não Circulante		**307.905**	**283.092**	**290.179**	**270.092**
Realizável A Longo Prazo		**82.968**	**81.823**	**84.066**	**82.736**
Depósitos Judiciais - Causa Trabalhista	10	1.992	1.642	2.025	1.675
Aplicações Financeiras	10	99	359	99	359
Impostos a Recuperar	8	26.223	27.189	26.322	27.355
IR e Contribuição social Dif.		48.055	48.054	48.846	48.616
Incentivos Fiscais a Realizar	10	2.024	1.825	2.024	1.825
Caução Alugueis		-	-	175	152
Devedores Diversos		4.575	2.754	4.575	2.754
Investimentos		**32.166**	**27.370**	**1.051**	**1.050**
Outras Participações		69	69	69	69
Partic. Colig./Controladas Nacionais	11	10.237	8.025	-	-
Partic. Colig./Controladas Estrangeiras	11	20.878	18.296	-	-
Outros Investimentos		982	980	982	981
Imobilizado	12	**191.246**	**172.340**	**203.489**	**184.743**
Terrenos		50.598	50.598	50.598	50.598
Predios		101.658	101.211	101.658	101.211
Instalações		29	-	46	17
Maquinas e Equipamentos		159.338	132.287	160.138	132.711
Móveis e Utensílios		2.901	2.841	3.593	3.450
Veículos		-	-	24.834	24.934
Equipamentos Computação		4.925	6.342	5.559	6.823
Imovel Rural		455	455	455	455
Imobilizado em Andamento		7.417	4.527	7.423	4.533
Benfeitorias imoveis de Terceiros		-	56	229	267
Outros Ativos		-	-	5	-
(-) Depreciação		(136.075)	(125.977)	(151.049)	(140.256)
Intangível	13	**1.525**	**1.559**	**1.573**	**1.563**
Marcas e Patentes		278	278	282	282
Softwares		4.045	4.279	4.122	4.309
(-) Amortização		(2.798)	(2.998)	(2.831)	(3.028)

	Nota	Controladora 2024	Controladora 2023	Consolidado 2024	Consolidado 2023
PASSIVO		**604.829**	**571.584**	**618.434**	**585.706**
Circulante		**256.772**	**206.003**	**264.507**	**214.458**
Fornecedores	14	54.988	38.031	54.684	35.305
Empréstimos e Financiamentos	15	101.024	43.872	102.756	45.832
Credores Diversos		3.794	9.448	3.713	9.899
Obrigações Tributárias		7.217	7.139	12.018	12.533
Obrigações Previdenciárias		3.639	6.034	4.126	6.523
Obrigações com Pessoal		2.615	2.283	2.933	3.497
Provisão de Férias e Encargos		7.059	6.525	7.614	7.123
Outras Provisões		1.389	1.675	1.483	1.770
Adiantamento de Clientes		61.922	81.187	62.055	82.167
Receitas Antecipadas		13.125	9.809	13.125	9.809
Não Circulante		**174.650**	**191.640**	**180.506**	**197.481**
Empréstimos e Financiamentos	15	124.815	151.697	129.165	156.804
Obrigações Tributárias		3.570	6.668	3.800	7.362
Obrigações Previdenciarias		2.222	802	2.222	842
Credores Diversos		39.186	27.179	40.462	27.179
Provisão para Contingências		4.857	5.294	4.857	5.294
Patrimônio Líquido	16	**173.407**	**173.941**	**173.421**	**173.767**
Capital Social		**140.000**	**140.000**	**140.000**	**140.000**
Capital Social		140.000	140.000	140.000	140.000
Reservas		**48.190**	**49.509**	**48.197**	**49.330**
Reservas		11.931	11.931	11.931	11.931
Ajustes de Avaliação Patrimonial		36.259	37.578	36.266	37.399
Lucros ou Prejuízos Acumulados		**(14.783)**	**(15.568)**	**(14.776)**	**(15.563)**
Lucros/Prejuizos Acumulados		(14.783)	(15.568)	(14.776)	(15.563)

Demonstrações do Resultado do Exercício

	Nota	Controladora 2024	Controladora 2023	Consolidado 2024	Consolidado 2023
(=) Receita Operacional Líquida	17	**555.343**	**471.581**	**602.006**	**517.409**
(-) Custos Produtos/Mercad. Vend.		**(383.298)**	**(366.657)**	**(401.649)**	**(390.189)**
(=) Resultado Operacional Bruto		**172.045**	**104.924**	**200.357**	**127.220**
(-) Despesas (Receitas) Operacionais		**(138.990)**	**(119.359)**	**(163.180)**	**(138.974)**
(-) Despesas Comerciais		(105.376)	(88.735)	(113.140)	(95.747)
(-) Despesas Administrativas		(33.238)	(29.437)	(45.969)	(38.530)
(-) Outras Despesas		(1.836)	(4.721)	(1.849)	(4.996)
(-) Res. Negativo de Equiv. Patrimonial		(1.699)	(1.623)	-	-
(+) Outras Receitas		233	149	548	299
(-) *Impairment* sobre ativos financeiros		(2.770)	-	(2.770)	-
(+) Res. Positivo de Equiv. Patrimonial		5.696	5.008	-	-
(=) Result. antes das Receitas e Despesas Financeiras		**33.055**	**(14.435)**	**37.177**	**(11.754)**
(-) Encargos Financeiros Líquidos	18	**(32.752)**	**(34.572)**	**(34.950)**	**(35.349)**
(-) Despesas Financeiras		(59.184)	(60.091)	(63.736)	(63.033)
(+) Receitas Financeiras		26.432	25.519	28.786	27.684
(=) Result. antes Tributos sobre o Lucro		**303**	**(49.007)**	**2.227**	**(47.103)**
(-) Provisão para Imposto de Renda		(103)	-	(1.762)	(1.688)
(-) Contribuição Social		(78)	-	(336)	(212)
(-) Imposto de Renda Diferido		-	36.914	-	36.914
(-) Contribuição Social Diferido		-	13.002	-	13.002
(=) Res. Após os Tributos sobre o Lucro		**122**	**909**	**129**	**913**
(=) Resultado Líquido do Exercício		**122**	**909**	**129**	**913**

Demonstração dos Fluxos de Caixa - Método Indireto

	Controladora 2024	Controladora 2023	Consolidado 2024	Consolidado 2023
Lucro (prejuízo) antes dos impostos	**303**	**(49.007)**	**2.227**	**(47.103)**
Ajustado por:				
Depreciação e amortização	13.880	16.017	15.599	17.573
Resultado líquido de conversão	-	-	-	846
Res. na venda de ativo imobilizado e intangível	3.805	-	3.967	-
Resultado de equivalencia patrimonial	(3.997)	(3.385)	-	-
Receita diferida	3.316	4.732	3.316	4.732
Variação cambial	3.637	3.554	4.832	3.064
Variação em ativos mensurados ao valor justo	998	625	998	625
Ajuste a valor presente	(3.144)	(4.043)	(3.360)	(16.096)
Juros sobre empréstimos e financiamentos	33.955	36.384	35.059	37.626
Provisão Para Contingencias	(437)	-	(437)	-
	52.316	**4.877**	**62.201**	**1.267**
Variações nos Ativos e Passivos				
Contas a receber de clientes e outros recebíveis	4.779	14.356	13.419	13.481
Impostos a recuperar	5.572	23.373	5.479	24.235
Estoques	(14.142)	25.872	(30.517)	26.262
Outros ativos	(3.581)	(12.176)	(5.487)	(12.404)
Fornecedores	10.307	(9.304)	12.565	4.428
Adiantamentos de clientes	(19.265)	33.281	(20.112)	33.891
Obrigações trabalhistas e tributárias	(3.705)	(9.543)	(7.232)	(10.339)
Outros passivos	(8.925)	(10.454)	(6.728)	(10.782)
	23.356	**60.282**	**23.588**	**70.039**
Juros pagos	(30.926)	(30.481)	(32.022)	(31.723)
Imposto de renda e contribuição social pagos	-	-	(916)	(1.900)
Caixa líquido (aplicado nas) / provenientes das atividades operacionais	**(7.570)**	**29.801**	**(9.350)**	**36.416**
Fluxo de Caixa das Atividades de Investimento				
Venda de ativo imobilizado	-	920	-	1.432
Aumento de capital de investida	-	(498)	-	-
Aquisição de Intangível	(621)	-	(706)	-
Aquisição de imobilizado	(17.198)	(10.564)	(18.878)	(10.956)
Caixa líq. utilizado nas ativ. de investimento	**(17.819)**	**(10.142)**	**(19.584)**	**(9.524)**
Fluxo de Caixa das Ativ. de Financiamentos				
Recursos provenientes de novos empréstimos	107.357	64.369	108.388	64.369
Pagamento de empréstimos e financiamentos	(77.087)	(88.265)	(79.103)	(89.763)
Pagamento de partes relacionadas	(7.834)	(4.114)	(7.834)	(4.114)
Pagamento de derivativos	-	(3.109)	-	(3.109)
Caixa líquido usado ativ. de financiamentos	**22.436**	**(31.119)**	**21.451**	**(32.617)**
Redução de caixa e equivalentes de caixa	**(2.953)**	**(11.460)**	**(7.483)**	**(5.725)**
Caixa e equiv. de caixa no início do exercício	8.091	19.551	17.718	23.443
Caixa e equiv. de caixa no fim do exercício	5.138	8.091	10.235	17.718
Aumento de caixa e equivalentes de caixa	**(2.953)**	**(11.460)**	**(7.483)**	**(5.725)**

Demonstração das Mutações do Patrimônio Líquido

	Capital Social	Aj. Aval. Patrim.	Reservas: Reserva Legal	Reservas: Incent. Fiscais	Reservas: Res. de Capital	Outros Res. Abrang.	Lucros/Prej. Acum.	Total
Saldos em 31 de dezembro de 2022	**140.000**	**39.821**	**9.020**	**2.911**	**(11.183)**	**-**	**(12.345)**	**168.223**
Lucro/Prejuízo Líquido do Exercício	-	-	-	-	-	-	909	909
Ajuste Acumulados de Conversão	-	867	-	-	-	-	-	867
Ajuste Avaliação Patrimonial	-	-	-	-	-	-	(4.132)	(4.132)
Instrumentos Financeiros Derivativos	-	-	-	-	-	(3.109)	-	(3.109)
Baixa Alienação	-	-	-	-	11.183	-	-	11.183
Saldos em 31 de dezembro de 2023	**140.000**	**40.687**	**9.020**	**2.911**	**-**	**(3.109)**	**(15.568)**	**173.941**
Lucro/Prejuízo Líquido do Exercício	-	-	-	-	-	-	122	122
Ajuste Acumulados de Conversão	-	(656)	-	-	-	-	-	(656)
Ajuste Avaliação Patrimonial	-	(663)	-	-	-	-	663	-
Saldos em 31 de dezembro de 2024	**140.000**	**39.368**	**9.020**	**2.911**	**-**	**(3.109)**	**(14.783)**	**173.407**

Notas Explicativas às Demonstrações Financeiras Individuais e Consolidadas

Nota 1) Contexto Operacional: A Bertolini S/A ("Companhia"), com sede em Bento Gonçalves/RS, foi constituída em 17/03/1972, sob a natureza jurídica de sociedade anônima de capital fechado, cujas atividades compreendem a fabricação de móveis com predominância em metal, comércio atacadista de produtos siderúrgicos e metalúrgicos, compra e venda de imóveis próprios, aluguel de imóveis próprios, incorporação de empreendimentos imobiliários, loteamento de imóveis próprios, administração e gestão das sociedades que compõem o grupo econômico Bertolini S/A, bem como os serviços envolvidos na operação. **Nota 2) Preparação e Apresentação das Demonstrações Financeiras:** As demonstrações financeiras individuais e consolidadas de 31 de dezembro de 2024 foram preparadas e estão sendo apresentadas em conformidade com as práticas contábeis adotadas no Brasil - BRGAAP. As demonstrações financeiras individuais e consolidadas são apresentadas em Reais, que é a moeda principal das operações e ambiente em que a Companhia atua, e foram preparadas com base no custo histórico, exceto quando indicado de outra forma. **Nota 3) Principais práticas contábeis:** As principais práticas adotadas correspondem: **a) Caixa e equivalentes de caixa:** Compreendem os saldos de dinheiro em caixa, depósitos bancários à vista e aplicações financeiras, estando estas demonstradas ao custo, acrescido dos rendimentos auferidos até a data do balanço patrimonial, sendo de liquidez imediata. **b) Contas a receber de clientes:** São registradas e mantidas pelo valor nominal dos títulos correspondentes. **c) Estoques:** Demonstrados pelo custo médio das compras, líquido dos impostos recuperáveis quando aplicáveis, sendo inferior aos valores de realização líquidos dos custos de venda. **d) Imobilizado:** Está demonstrado ao custo de aquisição ou construção, deduzido dos impostos recuperáveis, quando aplicável, e deduzido das respectivas depreciações calculadas pelo método linear, a taxas que levam em consideração o tempo de vida útil econômica estimada dos bens, previstas na INs SRF 162/98 e 130/99. **e) Intangível:** É demonstrado ao custo de aquisição deduzido da amortização acumulada no período, apurada de forma linear. **f) Fornecedores:** Obrigações a pagar por bens ou serviços que foram adquiridos no curso normal dos negócios, sendo classificadas como passivos circulantes. **g) Empréstimos e financiamentos:** Inicialmente reconhecidos pelo valor da transação e subsequentemente demonstrados pelo custo amortizado. As despesas com juros, despesas, financeiras, são reconhecidas com base no método de taxa de juros efetiva ao longo do prazo da operação. **h) Demais ativos, passivos e não circulantes:** Um ativo é reconhecido no balanço quando for provável que seus benefícios econômicos futuros serão gerados em favor da Companhia e seu custo ou valor puder ser mensurado com segurança. Um passivo é reconhecido no balanço quando a Companhia possui uma obrigação legal ou constituída como resultado de um evento passado, sendo provável que um recurso econômico seja requerido para liquidá-lo no futuro. As provisões são registradas tendo como base as melhores estimativas do risco envolvido. **i) Reconhecimento da receita:** A receita de vendas é apresentada líquida dos impostos incidentes, devoluções, descontos e abatimentos concedidos, sendo reconhecida na extensão em que for provável que benefícios econômicos serão gerados e fruirão para a Companhia. **j) Apuração do Resultado:** Apurado pelo regime de competência. **k) Provisões para riscos contingentes:** Não foram constituídas provisões para eventuais contingências referentes a processos de natureza cíveis e trabalhistas, os quais na avaliação da administração oferecem remota possibilidade de perda.

Nota 4) Caixa e equivalentes de caixa:

	Controladora 2024	Controladora 2023	Consolidado 2024	Consolidado 2023
Caixas e Bancos	968	918	6.012	2.662
Aplicações financeiras	4.170	7.173	4.223	15.056
Total caixa e equivalentes de caixa	**5.138**	**8.091**	**10.235**	**17.718**

Nota 5) Contas a receber de clientes: O grupo não reconheceu perdas por entender que os valores são totalmente recuperáveis e possuem baixo risco de inadimplência.

Nota 6) Devedores Diversos: Está representado substancialmente pelo rateio de despesas junto a empresas do Grupo Bertolini, registrados pelos valores originais e classificados de acordo com o prazo e expectativa de recebimento.

Nota 7) Adiantamentos: Referem-se a adiantamentos operacionais a fornecedores, viagens, salários e férias de funcionários, e estão demonstrados pelo valor original do adiantamento.

Nota 8) - Impostos e Contribuições a Recuperar:

	Controladora 2024	Controladora 2023	Consolidado 2024	Consolidado 2023
ICMS a recuperar	26.729	27.127	26.840	27.137
PIS e COFINS a recuperar	-	4.879	2	4.880
IPI	4.073	3.533	4.073	-
Outros	2.257	3.092	5.494	10.101
Total de impostos a recuperar	**33.059**	**38.631**	**36.409**	**42.118**
Circulante	6.836	11.442	10.087	14.763
Não circulante	26.223	27.189	26.322	27.355

Nota 9) Estoques: Não existem ônus ou gravames sobre os estoques no encerramento de cada exercício.

	Controladora 2024	Controladora 2023	Consolidado 2024	Consolidado 2023
Estoque de matéria prima	63.909	56.512	91.167	70.387
Estoque em processo	52.167	46.232	52.127	46.232
Estoque de produto acabado	13.551	13.951	13.551	13.951
Material consumo	3.611	2.458	6.809	2.624
Mercadoria em trânsito	63	6	63	6
Total estoques	**133.301**	**119.159**	**163.717**	**133.200**

Nota 10) Realizável a Longo Prazo: Representado por aplicações financeiras, R$ 99, depósitos judiciais R$ 1.992, Incentivos fiscais R$ 2.024.

Nota 11) Investimentos:

	Logber	BMA Mexico	Bertolini Colômbia	Bertolini US	Total
Ativo circulante	9.895	32.490	19.512	445	-
Ativo não circulante	11.565	820	1.005	-	-
Passivo circulante	6.643	11.470	19.723	2.366	-
Passivo não circulante	4.580	-	-	-	-
Capital social	5.000	402	1.414	4.347	-
Patrimônio líquido	10.237	21.840	794	(1.921)	-
Receita líquida	42.497	42.415	10.550	1.060	-
Resultado líquido do exercício	2.212	2.923	568	(1.699)	-
Percentual de participação direta (%)	99,99	99,97	99,00	99,99	-
Saldos iniciais 31.12.2023	8.025	18.087	209	0,00	26.321
Resultado da equivalência patrimonial	2.212	2.922	562	(1.699)	3.997
Variação cambial sobre investimento	-	(855)	(47)	246	(656)
Integralização de Capital	-	-	-	-	-
Reclassificação passivo a descoberto	-	-	-	1.453	1.453
Distribuição de Dividendos	-	-	-	-	-
Saldos finais 31.12.2024	**10.237**	**20.154**	**724**	**-**	**31.115**

Composição e Movimentação sumária do Investimento: a.3) Nas demonstrações financeiras da controladora estão reconhecidos os investimentos em sociedade controlada, avaliados pelo método da equivalência patrimonial, conforme participação:

Nota 12) Imobilizado: Composição do imobilizado:

Controladora	2024 Custo	2024 Depreciação acumulada	2024 Valor contábil	2023 Custo	2023 Depreciação acumulada	2023 Valor contábil
Terrenos	51.053	-	51.053	51.053	-	51.053
Imóveis	101.658	(36.353)	65.305	101.212	(32.659)	68.553
Equipam. de informática	7.108	(5.068)	2.040	6.387	(4.275)	2.112
Máquinas e equipam.	160.825	(96.061)	64.764	132.652	(87.310)	45.342
Instalações	29	(1)	28	56	(2)	54
Imobiliz. em andamento	7.417	-	7.417	4.527	-	4.527
Móveis e utensílios	2.900	(2.261)	639	2.840	(2.141)	699
Total	**330.993**	**(139.747)**	**191.246**	**298.727**	**(126.387)**	**172.340**

Consolidado	2024 Custo	2024 Depreciação acumulada	2024 Valor contábil	2023 Custo	2023 Depreciação acumulada	2023 Valor contábil
Terrenos	51.053	-	51.053	51.053	-	51.053
Imóveis	101.658	(36.353)	65.305	101.211	(32.659)	68.552
Veículos	25.857	(15.044)	10.813	24.935	(13.592)	11.343
Equipam. de informática	7.726	(5.427)	2.299	6.842	(4.511)	2.331
Máquinas e equipam.	161.583	(96.218)	65.365	133.076	(87.444)	45.632
Instalações	45	(2)	43	17	(1)	16
Imobiliz. em andamento	7.424	-	7.424	4.534	-	4.534
Móveis e utensílios	3.594	(2.616)	978	3.451	(2.421)	1.030
Benf. em imóveis de terc.	220	(11)	209	255	(3)	252
Total	**359.160**	**(155.671)**	**203.489**	**325.374**	**(140.631)**	**184.743**

Nota 13) - Intangível: Reconhecimento e Mensuração: Softwares - Os softwares são reconhecidos pelo custo, através do preço de compra adicionando qualquer custo diretamente atribuível à elaboração do ativo para a finalidade pretendida, deduzido da amortização acumulada. Todos os custos associados à manutenção de softwares são reconhecidos como despesa, conforme incorridos. **Outros ativos intangíveis -** São adquiridos pela Companhia e que têm vidas úteis finitas são mensurados pelo custo, deduzido da amortização acumulada e quaisquer perdas acumuladas por redução ao valor recuperável. **Gastos subsequentes -** Os gastos subsequentes são capitalizados somente quando eles aumentam os benefícios econômicos futuros incorporados ao ativo específico aos quais se relacionam. Todos os outros gastos, incluindo gastos com marcas e patentes, são reconhecidos no resultado conforme incorridos. **Amortização -** A amortização é calculada utilizando o método linear baseado na vida útil estimada dos itens, líquido de seus valores residuais estimados. A amortização é geralmente reconhecida no resultado. Os métodos de amortização, as vidas úteis e os valores residuais são revistos a cada data de balanço e ajustados caso seja apropriado.

As vidas úteis estimadas são as seguintes:	Vida útil
Softwares	5 anos

Nota 14) Fornecedores: Obrigações a pagar por bens ou serviços que foram adquiridos no curso normal dos negócios, sendo classificados conforme o prazo de vencimento, correspondendo somente a fornecedores do mercado interno.

Nota 15) Empréstimos e Financiamentos:

a) Composição dos Empréstimos e Financiamentos:

Controladora				
Modalidade	**Taxa a.a.**	**Vencimento**	**2023**	**2023**
ACC/ACE	1,35% a 8,89%	2025	2.429	4.993
Capital de Giro	3,40% a 6,49%	2034	184.336	146.962
FGI	7,69% a 12,42%	2025	506	4.658
Finame/Investimento Fixo	3,75% a 5,40%	2029	36.363	37.967
Leasing	6,09 % a 18,78%	2027	2.205	989
Total			**225.839**	**195.569**
Circulante			101.024	43.872
Não circulante			124.815	151.697

Consolidado				
Modalidade	**Taxa a.a.**	**Vencimento**	**2024**	**2023**
ACC/ACE	1,35% a 8,89%	2025	2.429	4.993
Capital de Giro	3,40% a 6,49%	2034	184.336	146.962
FGI	7,69% a 12,42%	2025	506	4.658
Finame/Investimento Fixo	3,75% a 5,40%	2029	42.445	45.034
Leasing	6,09 % a 18,78%	2027	2.205	989
Total			**231.921**	**202.636**
Circulante			102.756	45.832
Não circulante			129.165	156.804

Abaixo, o cronograma futuro de amortização da dívida no nível consolidado.

Ano	Valor
2025	102.756
2026	49.214
2027 em diante	79.951
Total	**231.921**

a.1) Garantias - Em 31 de dezembro de 2023, a Companhia possui R$ 105.668 (R$ 105.688 em 2022) dados como garantias de empréstimos e financiamentos, através de ativos imobilizados.

Nota 16) Patrimônio Líquido: a) Capital Social: É de R$ R$ 140.000.000,00 (cento e quarenta milhões de reais), dividido em 140.000.000 ações ordinárias nominativas, no valor de R$ 1,00 (um real), estando totalmente integralizado. **b) Ajustes de Variações Patrimoniais:** Referem-se a terreno e prédio. **c) Prejuízos Acumulados:** O resultado remanescente do exercício foi destinado para prejuízos acumulados, conforme determinado pela legislação societária 11.638/07. **d) Outros Resultados Abrangente:** No decorrer do exercício 2023 a empresa adotou a política contábil de Hedge de Fluxo de Caixa, esta adoção gerou impacto no Patrimonio Liquido na ordem de R$ 3.109.

Nota 17) Receita Líquida de Vendas e Serviços: Composta por venda de produtos, mercadorias e prestação de serviços conforme apresenta-se:

	Controladora 2024	Controladora 2023
Venda e serviço de tubos e derivados	100.625	92.040
Venda de móveis	178.956	153.788
Venda de sistemas de armazenagem	361.255	319.511
Prestação de serviços e locação	36.220	21.027
Outros	5.493	6.181
Receita operacional bruta	682.549	592.547
Tributos incidentes sobre vendas/serviços	(100.262)	(88.556)
(-) Ajuste a valor presente	(10.709)	(10.009)
Vendas canceladas/devoluções	(16.235)	(22.401)
Total receita operacional líquida	**555.343**	**471.581**

	Consolidado 2024	Consolidado 2023
Venda e serviço de tubos e derivados	100.625	92.040
Venda de móveis	222.393	192.595
Venda de sistemas de armazenagem	361.255	319.511
Prestação de serviços e locação	36.220	21.027
Serviços de transportes	23.992	19.476
Outros	5.493	6.181
Receita operacional bruta	749.978	650.830
Tributos incidentes sobre vendas e prestação de serviços	(106.129)	(89.562)
(-) Ajuste a valor presente	(10.891)	(10.436)
Vendas canceladas/devoluções	(30.952)	(33.396)
Total receita operacional líquida	**602.006**	**517.409**

Nota 18) Resultado Financeiro: Está apresentado conforme segue:

	Controladora 2024	Controladora 2023	Consolidado 2024	Consolidado 2023
Receitas financeiras				
Variações cambiais ativas	15.577	11.677	17.199	13.145
Ajuste a valor presente	9.794	9.892	10.174	10.127
Juros auferidos	604	2.032	868	2.033
Descontos Obtidos	29	30	55	43
Outras Receitas	428	1.888	490	2.336
Total de receitas financeiras	**26.432**	**25.519**	**28.786**	**27.684**
Despesas financeiras				
Juros e atualiz. sobre empréstimos	(27.015)	(30.450)	(28.111)	(31.692)
Variações cambiais passivas	(19.214)	(15.231)	(22.031)	(16.209)
Ajuste a valor presente	(6.650)	(5.848)	(6.814)	(5.969)
Juros e comissões sobre ACC	(3.911)	(4.988)	(3.911)	(4.988)
Juros e multas sobre impostos	(2.025)	(2.366)	(2.274)	(2.712)
Outras despesas financeiras	(369)	(1.208)	(595)	(1.463)
Total de despesas financeiras	**(59.184)**	**(60.091)**	**(63.736)**	**(63.033)**
Resultado financeiro líquido	**(32.752)**	**(34.572)**	**(34.950)**	**(35.349)**

Nota 19) Seguros: Os valores dos bens segurados são determinados e controlados em bases técnicas que se estimam suficientes para cobertura de eventuais perdas decorrentes de sinistros. As premissas de riscos adotadas não foram examinadas pelos nossos auditores independentes.

Nota 20) Ajuste a valor presente: Clientes, Fornecedores, adiantamentos de clientes, outras contas a receber e a pagar, decorrem diretamente das operações da Companhia, sendo mensurados pelo custo amortizado e estão registrados pelo seu valor original, deduzido de provisão para perdas e ajuste a valor presente quando aplicável.

Nota 21) Tributos Diferidos: no exercício 2023 foi constituído R$ 49.916 de IRPJ/CSLL diferido conforme demonstrativo de resultados futuros estimados para os próximos 10 anos baseado em orçamentos desenvolvidos internamente, dados atuais e estimativas futuras consistentes, com a aprovação de especialistas da Corporate Finance da KPMG.

Ativo - Consolidado	2024	2023
Imposto de renda diferido sobre ajustes de avaliação patrimonial (custo atribuído)	(20.821)	(20.822)
Outras diferenças tributarias liquidas	68.876	68.876
	48.055	**48.054**

As Demonstrações Financeiras foram auditadas pela KPMG Auditores Independentes.

Bento Gonçalves – RS, 31 de dezembro de 2024.

Diretoria Executiva

Evandro Jose Boscardim – CEO

Jeferson Faés Bertolini – CTO

Francisco Luis Bertolini Neto – Diretor

Contador

Diego Roso de Prá - CRC RS – 079839/O-4

Inovação

Hospital Tacchini é o segundo no Brasil a adotar tecnologia inovadora para leitura de dispositivos cardíacos

Com essa inovação, o Hospital Tacchini traz mais conforto e segurança para pessoas que têm dispositivos cardíacos implantáveis

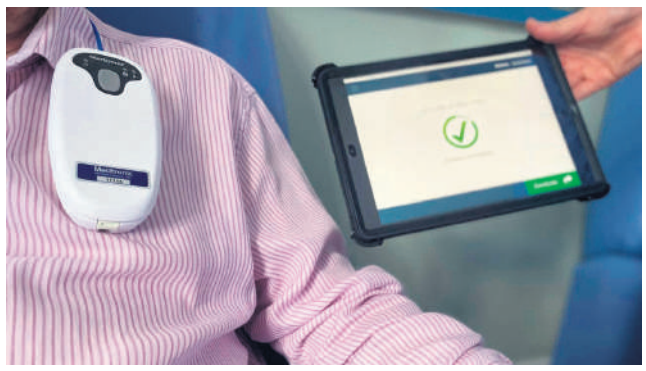

O Hospital Tacchini Bento Gonçalves é o segundo hospital do Brasil a utilizar o Carelink Express Mobile (CLEM), solução inovadora destinada a pessoas que possuem dispositivos cardíacos implantáveis. A tecnologia possibilita a leitura e análise do aparelho de forma rápida e remota, permitindo que o paciente seja avaliado e liberado em minutos, sem a necessidade de aguardar longos períodos no ambiente hospitalar.

O projeto piloto da nova tecnologia foi iniciado no Hospital Mãe de Deus, em Porto Alegre, em 2024. Com o sucesso da iniciativa, o projeto iniciou sua expansão pelo Hospital Tacchini Bento Gonçalves.

Menos espera, mais segurança

Quando um paciente com dispositivo cardíaco percebe qualquer alteração ou desconforto, o procedimento padrão é procurar o pronto atendimento. Antes da implantação da nova tecnologia, a equipe do hospital precisava acionar um representante da empresa fornecedora dos dispositivos cardíacos – que atende toda a região a partir de Porto Alegre – para fazer a leitura e análise dos dados do equipamento. A depender da agenda da empresa, essa espera podia ultrapassar 24 horas, mantendo o paciente hospitalizado por muito mais tempo do que o necessário.

Com o CLEM, o cenário muda completamente. Com a ajuda do cardiologista da própria instituição, o aparelho realiza a telemetria do dispositivo cardíaco e transmite os dados via bluetooth para um tablet. A avaliação é feita de forma independente, pelo próprio profissional do Tacchini. Além disso, as informações são encaminhadas por wi-fi para a equipe da empresa que fornece os dispositivos cardíacos, o que permite a revisão dos dados remotamente em caso de necessidade. O laudo é emitido em tempo real e, se não houver necessidade de intervenção, o paciente é liberado em poucos minutos.

"Dessa forma, conseguiremos ser mais assertivos no cuidado dos pacientes com algum tipo de dispositivo cardíaco. O Tacchini é uma instituição reconhecida pelas inovações e pelo cuidado centrado no paciente. Essa é uma novidade que se encaixa perfeitamente em todas as características", descreve Mariana Benincá Miotto, coordenadora de enfermagem do serviço de atendimento diagnóstico e terapêutico do Tacchini.

Vantagens para pacientes e para o hospital

A nova solução traz benefícios diretos para os pacientes, que deixam de enfrentar longos períodos de incerteza e internação desnecessária. Além do conforto e da segurança, o modelo também otimiza a gestão hospitalar, ao reduzir a ocupação de leitos e agilizar os fluxos de atendimento.

"O uso do CLEM representa um avanço importante para a nossa estrutura. Estamos ganhando agilidade, eficiência e principalmente oferecendo mais tranquilidade para os nossos pacientes, que agora podem ter uma resposta quase imediata diante de qualquer intercorrência com seus dispositivos cardíacos", destaca o Dr. Giovanni Zattera Sganzerla, cardiologista do Hospital Tacchini.

Conquista

Sicredi está entre as 5 melhores instituições financeiras brasileiras no ranking mundial da Forbes

O Sicredi conquistou a quinta posição do ranking brasileiro do World's Best Banks 2025, realizado pela Forbes, em parceria com a empresa de estatísticas Statista. Com isso, o Sicredi se mantém entre as cinco melhores instituições financeiras do país, segundo avaliação dos seus associados. Presente em todo o Brasil, a instituição financeira cooperativa atingiu a marca de 9 milhões de associados recentemente.

Na pesquisa, empresas de 34 países foram avaliadas por 50 mil clientes que deram notas a uma série de critérios, baseando-se no relacionamento dessas pessoas com essas instituições financeiras. Dentre esses fatores estavam: confiança, aconselhamento financeiro, atendimento ao cliente, serviços digitais e termos e condições. Em todos os países pesquisados, a confiança emergiu como o fator mais importante.

Essa avaliação positiva dos associados é reforçada pelo índice de recomendação da instituição financeira cooperativa, verificado pelo método Net Promoter Score (NPS), o qual coloca o Sicredi na zona de excelência na satisfação dos seus associados, tendo como principais diferenciais o relacionamento próximo e o atendimento prestado.

"O ranking da Forbes espelha o reconhecimento do nosso modelo de negócio de colocar o associado sempre em primeiro lugar, promovendo, por meio das nossas 103 cooperativas de crédito, um relacionamento próximo e consultivo. Acreditamos na relevância dos investimentos em canais digitais, e mais ainda na presença física, próxima do associado, onde ele mora, trabalha e tem o seu negócio, seja no campo ou na cidade, e sempre gerando alternativa aos associados e mantendo a humanização nas relações", ressalta César Bochi, diretor-presidente do Banco Cooperativo Sicredi.

Em 2024, o Sicredi reforçou sua estratégia de expansão do número de agências, ultrapassando 2,8 mil postos de atendimento presencial em todos os estados do Brasil, com 218 novas agências abertas só nesse ano. Atualmente, a instituição financeira tem agências em mais de 2,1 mil municípios do Brasil e, em mais de 200 deles, é a única fisicamente presente.

A instituição financeira cooperativa segue em ritmo de crescimento, com aumento de 22,3% dos ativos em 2024, totalizando R$ 396,8 bilhões. A carteira de crédito total teve acréscimo de 22,4%, chegando a R$ 257,6 bilhões, o que refletiu o apoio às pessoas empreendedoras, produtores rurais e pessoas físicas.

Indicador de benefício econômico – O desempenho das cooperativas de crédito no Brasil também é medido por um índice de benefícios econômicos, com base em metodologia do Banco Central (BC). No ano passado, o Sicredi atingiu o marco significativo de R$ 25,5 bilhões aos seus associados, um aumento de 8,5% em relação ao ano anterior. O valor representou uma economia média de R$ 2.931,17 para cada um dos seus mais de 8,5 milhões de associados, número referente a dezembro de 2024.

Esporte

Esportivo estreia pelo Gauchão Série A2 em menos de um mês

A um mês da estreia no Gauchão Série A2, o Clube Esportivo Bento Gonçalves reforça sua preparação com intenso trabalho físico e tático dos jogadores. Em busca do retorno à primeira divisão do Campeonato Gaúcho em 2026, o alviazul se prepara para a estreia na competição diante do União Frederiquense em data ainda a ser confirmada entre os dias 17 ou 18 de maio. A partida ocorre em casa, no Parque Esportivo Montanha dos Vinhedos, em Bento Gonçalves.

Em clima de preparativos finais antes o primeiro compromisso da competição, o grupo se mostra fortalecido sob o comando do técnico Alê Menezes: "Estamos com boas expectativas e treinos intensos. Os atletas continuam chegando e vamos nos fortalecendo para encarar o jogo de treino no próximo sábado (19)", pontua o treinador. Para a temporada 2025, cerca de 90% do elenco do Esportivo é novo, o que justifica a intensidade desse período preparatório. Segundo o Presidente do Esportivo, Marcos Fracalossi, a expectativa é de que o time continue no ritmo de trabalho integrado em busca de um objetivo grandioso dentro do Esportivo. "Precisamos continuar fazendo um trabalho forte entre todos, mobilizando os atletas que chegam, mostrando a importância que o clube tem para a cidade", pontua. Para Fracalossi, a busca por um lugar na primeira divisão é primordial para a história do Clube. "Vamos mostrar a importância que o Esportivo tem para a cidade. Uma trajetória que queremos continuar construindo, de forma bonita e grandiosa", finaliza.

União é característica do clube

A ansiedade e o nervosismo da estreia favoreceram a união da equipe do Esportivo, como atesta o Vice-Presidente de Futebol do clube, Edu Casagranda: "Estamos trabalhando com uma equipe forte, onde a maioria dos jogadores novos já chegaram. Nesse início de temporada, onde os atletas vão se conhecendo, buscamos trabalhar juntos, motivar. Esse é um perfil da nossa diretoria", explica.

O clima de otimismo é fortalecido pela proximidade dos amistosos, já marcados para os testes de equipe. "Estamos terminando de montar o grupo com trabalhos intensos, em dois turnos. Acredito que o Esportivo está bem encaminhado, os jogadores que a gente vê têm um perfil e um caráter bem interessante", celebra Casagranda.

Vitória no primeiro jogo -treino de pré-temporada

Com boa atuação em campo, o alviazul superou o DS Sport Center, time amador de Caxias do Sul, pelo placar de 3 a 1, em teste preparatório realizado na manhã de sábado (19), na Montanha dos Vinhedos. Os gols do Esportivo foram marcados por Dudu Dall'Agnol e Gabriel Magalhães (2x). O técnico Alê Menezes aproveitou a oportunidade para colocar todo o elenco dentro das quatro linhas com o objetivo de avaliar o grupo de atletas. O Esportivo volta a ter amistoso no próximo sábado, dia 26, contra o Veranópolis (a ser confirmado).

Participação comunitária

20ª Fenavinho abre inscrições para o Desfile Cultural

Uma das mais fortes expressões das origens do município passeará orgulhosa pela Via del Vino, no dia 18 de maio, para reverenciar como a imigração italiana moldou a identidade de seu povo. Inspirado nos 150 anos da chegada desses emigrantes europeus ao Rio Grande do Sul, o Desfile Cultural da 20ª Fenavinho prestará uma homenagem àqueles que plantaram não apenas as bases econômicas de Bento Gonçalves como também sedimentaram sua sustentação cultural.

Até o dia 05 de maio, a Fenavinho está com o período de inscrições aberto para que distritos, grupos culturais, escolas, associações, empresas e entidades participem do desfile, que neste ano acontecerá sob a temática "Vinho, Terra e Tradição: 150 Anos de uma história que se vive". Nessa edição, a Fenavinho distribuirá R$ 15 mil aos três primeiros lugares que melhor representarem a cultura italiana e a sua influência, destacando seu impacto na cultura, na economia e na identidade regional (1º lugar: R$ 8.000,00; 2º lugar: R$ 4.500,00 e 3º lugar: R$ 2.500,00).

Como funciona

Cada grupo deve ter entre 20 e 100 participantes e apresentar ao menos uma e no máximo três alegorias em formato de carro. No momento da inscrição, cada interessado precisará escolher um dos 21 subtemas propostos (veja abaixo), com a preferência concedida de acordo com a ordem de confirmação das equipes para o desfile. Os participantes serão avaliados por criatividade e originalidade; fidelidade histórica; cenografia e figurino; desempenho cênico; e impacto visual e auditivo. O número de integrantes, a caracterização, os carros temáticos, o enredo, as alegorias e os adereços, bem como a harmonia, também integram a apreciação do corpo de jurados para definir quem melhor representou o tema. A premiação ocorrerá no dia 15 de junho de 2025, no Spazio Fenavinho, que ocorre concomitante à ExpoBento, no Parque de Eventos. O Desfile Cultural integra a agenda da Fenavinho Cultural, cuja programação terá ainda o 1º Festival Enogastronômico e o icônico Vinho Encanado, entre os dias 16 e 18 de maio, na Via Del Vino.

As inscrições, gratuitas, devem ser feitas no portal www.fenavinho.com.br ou presencialmente no Centro da Indústria e Comércio de Bento Gonçalves (CIC-BG), promotor da Fenavinho. O regulamento está disponível no site.

Conheça os temas disponíveis

1- A chegada dos imigrantes italianos.
2- A história da cidade de Bento Gonçalves, desde os tempos da Cruzinha.
3- A força das comunidades.
4- Religião e crenças.
5- A influência da arquitetura italiana na construção da cidade.
6- Implementação da vitivinicultura.
7- Saberes e fazeres da comunidade italiana.
8- O dia a dia de uma família italiana.
9- Gastronomia, música e manifestações culturais italianas.
10- A hospitalidade e o acolhimento: a tradição do bem receber na região.
11- Alegria e emoção do esporte.
12- Surgimento da Fenavinho e o desenvolvimento local.
13- Os ícones históricos e culturais da cidade.
14- A força e o progresso das empresas locais.
15- A imigração de outras etnias e sua contribuição para a comunidade.
16 - O tradicionalismo gaúcho.
17- A tradição do artesanato italiano e sua preservação.
18- Os caminhos do vinho: roteiros turísticos e enoturismo.
19- A evolução da vitivinicultura.
20- Bento Gonçalves – 135 anos de história.
21- Bento em ritmo do futuro.

Serviço:
O que: Desfile Cultural da 20ª Fenavinho
Quando: 18 de maio, inscrições até 05 de maio
Onde: Via Del Vino, em Bento Gonçalves
Inscrições e regulamento: www.fenavinho.com.br

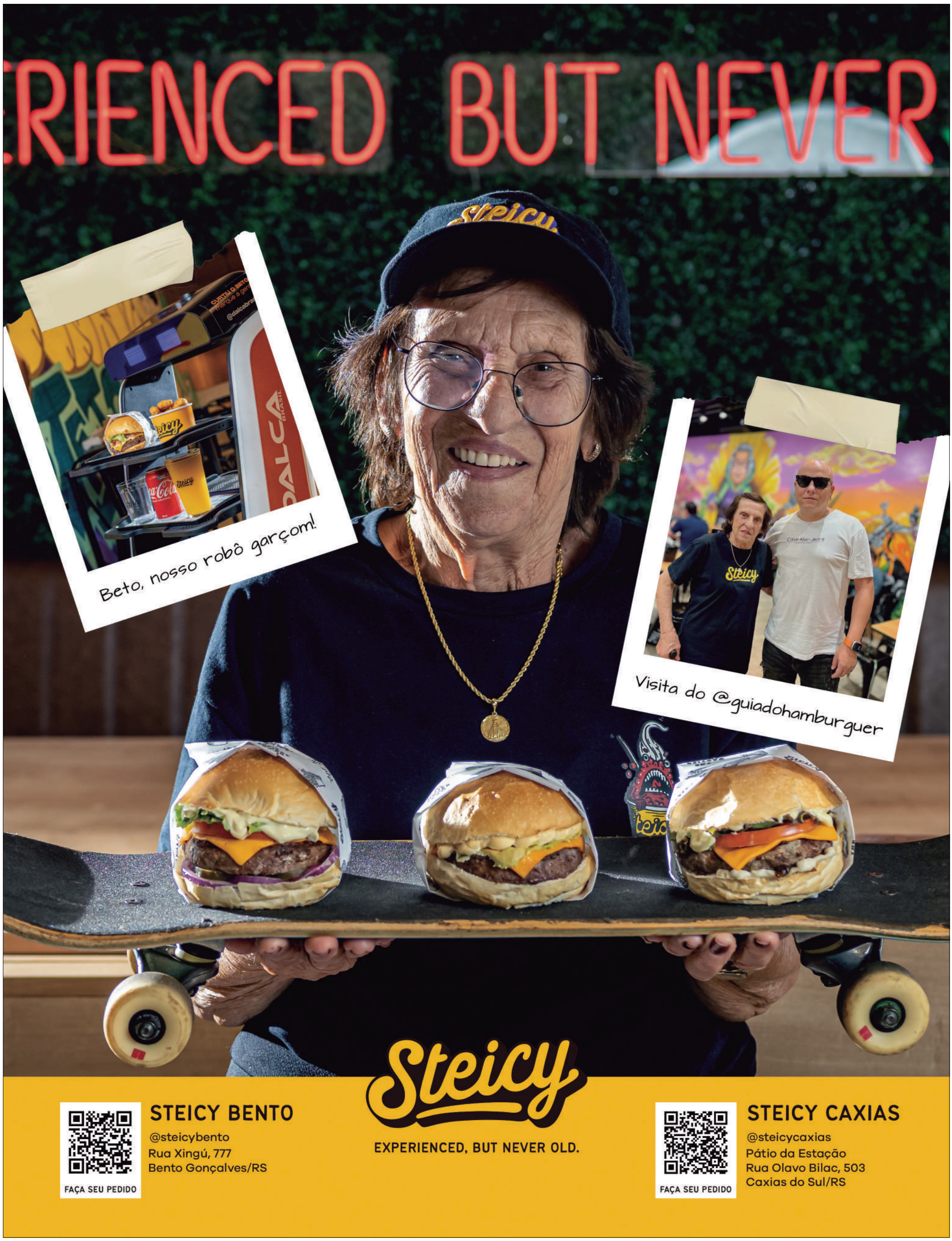
RIENCED BUT NEVER
Beto, nosso robô garçom!
Visita do @guiadohamburguer
Steicy
EXPERIENCED, BUT NEVER OLD.
STEICY BENTO
@steicybento
Rua Xingú, 777
Bento Gonçalves/RS
FAÇA SEU PEDIDO
STEICY CAXIAS
@steicycaxias
Pátio da Estação
Rua Olavo Bilac, 503
Caxias do Sul/RS
FAÇA SEU PEDIDO

Cruzadas

PALAVRAS CRUZADAS DIRETAS

www.coquetel.com.br © Revistas COQUETEL

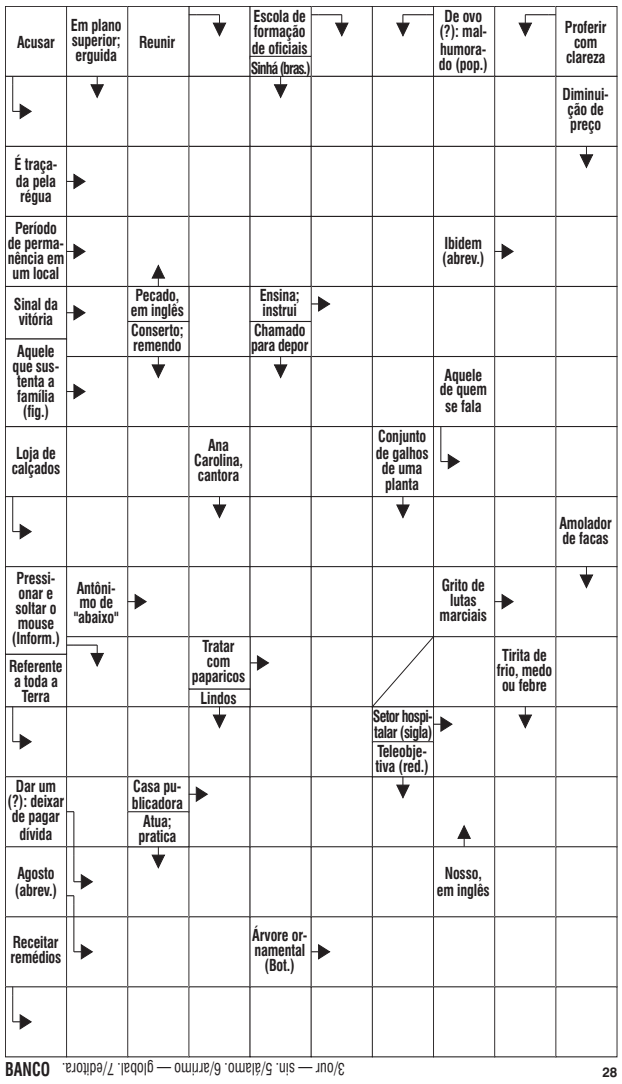

BANCO 3/our — s/n. 5/alamo. 6/arrimo — global. 7/editora. 28

Solução

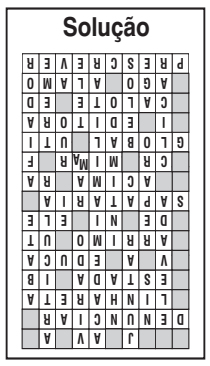

Charge |

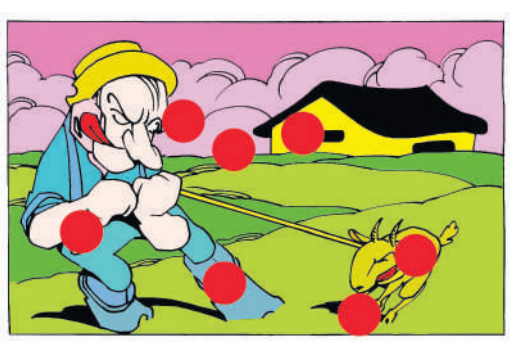

Sete Erros | Resposta no final da página

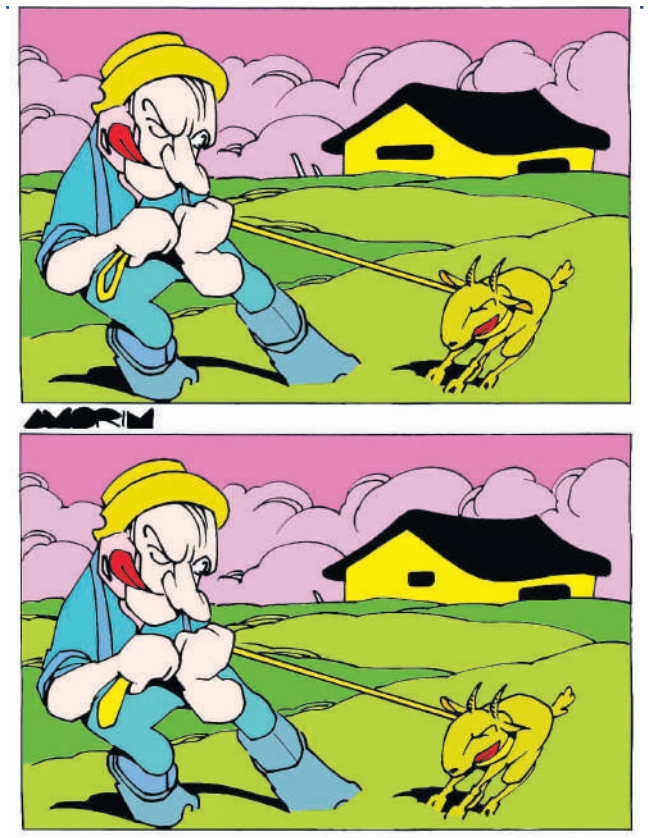

Obituário

Falecidos entre 18/04 a 22/04

18/04/2025
RUDIMAR ANTÔNIO MARCOLIN
56 ANOS
VENDEDOR APOSENTADO
NATURAL DE BENTO GONÇALVES
JANE CRISTINA MONTIEL GOBATTO
54 ANOS
RECEPCIONISTA
NATURAL DE DOM PEDRITO, RS
MARIA RESTELLI MARIANI
84 ANOS
AGRICULTORA APOSENTADA
NATURAL DE GARIBALDI
19/04/2025
OESTER SARTOR
90 ANOS
EMPRESÁRIO APOSENTADO
NATURAL DE FARROUPILHA, RS
JOSÉ ANDREOLLA
94 ANOS
EMPRESÁRIO APOSENTADO
NATURAL DE BENTO GONÇALVES
JOANA DE SOUZA JORDON
19 ANOS
AUXILIAR ADMINISTRATIVO
NATURAL DE BENTO GONÇALVES
20/04/2025
LUCIA BORGES DE SALDANHA
88 ANOS
AGRICULTORA APOSENTADA
NATURAL DE MACHADINHO, RS
ADILE CARMEN VALERIO GALLINA
81 ANOS
DOMÉSTICA APOSENTADA
NATURAL DE MONTE BELO DO SUL
ARDUINO REGINATO
79 ANOS
EMPRESÁRIO APOSENTADO
NATURAL DE MUÇUM, RS
21/04/2025
MARIA LUCIA DA CUNHA LOPES REIS
76 ANOS
APOSENTADA
NATURAL DE TRÊS PASSOS, RS
REDUVINO LONGHI
88 ANOS
AGRICULTOR APOSENTADO
NATURAL DE COTIPORÃ, RS
CÉSAR ATÍLIO FRACALOSSI
67 ANOS
EMPRESÁRIO APOSENTADO
NATURAL DE BENTO
22/04/2025
VALNIR LUIS ALVES DA SILVA
76 ANOS
ZELADOR APOSENTADO
NATURAL DE BENTO GONÇALVES
ITALVINO SONZA
89 ANOS
RÁDIO TÉCNICO APOSENTADO
NATURAL DE BENTO

Expediente

Circulação: semanal, às sextas-feiras
Endereço: rua 13 de Maio, 877/602 (L'América Shopping), bairro São Bento, Bento Gonçalves
WhatsApp: (54) 3454-1015
Tiragem: 10.000 exemplares
Direção: Diogo Zanetti
Jornalismo: Raquel Konrad

E-mails de contato:
redacao@serranossa.com.br
comercial@serranossa.com.br
Acompanhe on-line:
www.serranossa.com.br
Facebook: SERRANOSSA
Instagram: jornalserranossa
TikTok: jornalserranossa
X: serranossa

G'Dom MALHAS CONTRATA:
. Costureira (máquina industrial),
. Vendedora de loja
Rua Tietê, 568, bairro Imigrante, ou enviar currículo para o e-mail pessoal@gdom.com.br ou pelo WhatsApp 54 99943 0355

Cinema - 25/04 a 30/04

SHOPPING BENTO
Sala 01
Um Filme Minecraft
13h40 – 2D Dublado (sábado, terça, quarta)
13h40 – 3D Dublado (domingo)
16h – 2D Dublado (sábado, domingo, terça, quarta)
18h30 – 2D Dublado (sábado, domingo, terça)
Thunderbolts* - Pré-Estreia
18h30 - 3D Dublado (quarta)
21h - 2D Dublado (quarta)
Until Dawn - Noite de Terror
21h – 2D Dublado (sábado, domingo, terça)
Sala 02
Looney Tunes - O Filme: O Dia Que a Terra Explodiu
13h40 – 2D Dublado (quinta, sábado, terça)
16h – 2D Dublado (sexta, domingo, quarta)
Operação Vingança
18h15 – 2D Dublado (terça)
Nas Terras Perdidas
21h – 2D Dublado (quarta)
Pecadores
18h15 – 2D Dublado (quinta, sábado, domingo)
18h15 – 2D Legendado (quarta)
21h – 2D Dublado (sexta, sábado, terça)
21h – 2D Legendado (domingo)
Sala 03
Branca de Neve
13h40 – 2D Dublado (sábado, domingo, quarta)
16h – 2D Dublado (quarta)
21h – 2D Dublado (domingo)
21h – 2D Legendado (terça)
The chosen - Última Ceia
18h30 – 2D Dublado (sexta, domingo, terça)
21h – 2D Dublado (sábado)
Um Filme Minecraft
13h40 – 2D Dublado (quinta, sexta)
16h – 2D Dublado (quinta, sexta)
Until Dawn - Noite de Terror
16h – 2D Dublado (sábado, domingo, terça)
18h30 – 2D Dublado (quinta, quarta)
18h30 – 2D Legendado (sábado)
21h – 2D Dublado (quinta, sexta, quarta)

L'AMÉRICA SHOPPING CENTER – BENTO GONÇALVES

Sala 01
Looney Tunes - O Filme: Dia Que a Terra Explodiu
13h40 – 2D Dublado (sexta, domingo, quarta)
16h – 2D Dublado (quinta, sábado, terça)
18h30 – 2D Dublado (quarta)
Branca de Neve
18h30 – 2D Dublado (sábado, domingo, terça)
21h – 2D Dublado (quinta, sexta, quarta)
The chosen - Última Ceia
18h30 – 2D Dublado (quinta, sexta)
21h – 2D Dublado (sábado, domingo, terça)
Sala 02
Um Filme Minecraft
13h40 – 2D Dublado (quinta, sexta, sábado, domingo, terça, quarta)
16h – 2D Dublado (quinta, sexta, sábado, terça, quarta)
16h – 3D Dublado (domingo)
18h30 – 2D Dublado (sexta, domingo)
Until Dawn - Noite de Terror
18h30 – 2D Dublado (sábado, terça)
18h30 – 2D Legendado (quinta)
21h – 2D Dublado (quinta, sexta, sábado, domingo)
21h – 2D Legendado (terça)
Thunderbolts* - Pré-Estreia
18h30 - 2D Dublado (quarta)
21h - 2D Legendado (quarta)

Cultura

Orquestra Sinfônica de Porto Alegre se apresenta 27 de abril na Fundação Casa das Artes

A Orquestra Sinfônica de Porto Alegre (OSPA), fundação vinculada à Secretaria de Estado da Cultura (Sedac-RS), dá início à série de concertos que comemora os 150 anos da Imigração Italiana no Estado, na Capital e no interior. Em Bento Gonçalves, o evento ocorre no dia 27 de abril, às 18h, na Fundação Casa das Artes, com realização da Secretaria de Cultura e do Sesc de Bento Gonçalves e apoio da Fundação Casa das Artes.

A entrada para o concerto da Ospa é gratuita, contudo, sugere-se a doação de 01 quilo de alimento não-perecível. Os ingressos gratuitos podem ser retirados na Fundação Casa das Artes (R. Herny Hugo Dreher, 127 – Planalto e no Sesc (R. Barão do Rio Branco, 395 – Centro) em Bento Gonçalves em horário de expediente a partir de terça-feira, dia 22 de abril, quando também serão disponibilizados 100 ingressos gratuitos on-line pelo canal www.sesc-rs.com.br/espetaculosculturais.

A Ospa apresentará o concerto Voci di Vivaldi, sob a regência de Diego Schuck Biasibetti,

unindo Orquestra, Coro Sinfônico da OSPA e cinco cantores solistas: Cintia de Los Santos (soprano), Elisa Machado (soprano), Carol Braga (mezzo-soprano), Felipe Bertol (tenor) e Ricardo Barpp (baixo-barítono).

O Presidente do Comitê Executivo Municipal dos 150 Anos da Imigração Italiana e Secretário de Cultura, Evandro Soares, destaca que "é uma grande alegria receber a OSPA, que vai fazer uma homenagem à Cultura Italiana e ao legado de um dos maiores compositores da história da música. Com certeza, será uma apresentação emocionante onde vamos celebrar e fortalecer as raízes históricas italianas e sua contribuição para o desenvolvimento artístico que hoje é patrimônio universal".

SAN PIETRO
CIDADANIA ITALIANA

BENTO GONÇALVES: A Essência da Imigração Italiana no Brasil

Por Celania Minozzo Dall'Agnol

SAN PIETRO CIDADANIA ITALIANA

Em 2025, comemoramos 150 anos da chegada dos primeiros imigrantes italianos a Bento Gonçalves e às regiões da Serra Gaúcha.

Um momento que nos convida à reflexão sobre a força e a coragem desses pioneiros, que desembarcaram com malas carregadas de saudade, mas também com a determinação e a garra de um povo que jamais teme recomeços.

Esses imigrantes, com enxadas nas mãos e esperança no peito, desafiaram a natureza, transformando a floresta bruta em campos férteis. Cultivaram a terra com a força de seu suor e plantaram a semente de um legado que, com o tempo, se tornaria o alicerce da economia local: a viticultura. O trabalho árduo e incessante desses colonos deu origem a Bento Gonçalves, a inconfundível capital brasileira do vinho.

E o vinho, símbolo de celebração, resistência e identidade, não é apenas uma bebida – é o reflexo da devoção de gerações. Ele impregna o ar, marca o ritmo das festas e, mais que tudo, conta a história da cidade e de um povo que se recusa a ser esquecido.

Mas o legado italiano em Bento Gonçalves vai muito além das vinhas e das taças. Está presente nas casas de pedra com varandas de ferro trabalhado, nas ruas pitorescas que nos transportam diretamente para um vilarejo do Vêneto. Está no aroma único do pão saindo do forno a lenha, no molho de tomate borbulhando em panelas de ferro e nas longas mesas fartas de polenta, galeto e queijo colonial, onde o riso e o sotaque dos antepassados ecoam. Cada prato, cada cheiro, cada detalhe da gastronomia é uma homenagem constante àqueles que vieram antes, deixando suas marcas indeléveis.

Bento Gonçalves não é apenas um ponto no mapa. É um monumento vivo à coragem, à luta e à bravura de seus fundadores. Cada pedra, cada árvore, cada montanha é um testemunho daquilo que esse povo construiu com suas próprias mãos. O vento que sopra conta histórias de pertencimento, de uma terra que é tão italiana quanto brasileira. E, acima de tudo, carrega o espírito de uma cultura que se recusa a ser esquecida.

Aqueles que têm o sangue italiano redescobrem esse vínculo por meio do reconhecimento da cidadania italiana. Para uns, é um reencontro; para outros, um resgate de identidade – uma ponte vital que une o passado ao presente, conectando o que fomos ao que somos. Na San Pietro, entendemos que ser descendente de italianos não é um mero detalhe genealógico. É um elo profundo e visceral que nos conecta aos nossos ancestrais, é a essência que nos define, é a chama que nunca se apaga.

sanpietroit
(54) 99130 0787

Entre em contato
e saiba mais!

SERRANOSSA

EDIÇÃO 1.011
Sexta-feira,
25 de abril de 2025

Bento

Mais de cinco mil já se vacinaram contra a gripe

Geral | 4

Previsão do tempo

Fonte: Climatempo (https://www.climatempo.com.br)

25/04	26/04	27/04
14º / 26º	14º / 24º	14º / 22º
Dia de sol, sem nuvens. Noite de tempo aberto.	Sol com algumas nuvens. Não chove.	Sol com muitas nuvens durante o dia e período de céu nublado.w

Diversão em família

Jogos Coloniais movimentam Estádio Montanha dos Vinhedos neste domingo

Augusto Farina

Geral | 8

Forbes

Sicredi está entre as cinco melhores instuições financeiras

Geral | 12

Tricot

GDom de Portas Abertas oferece descontos até dia 30

Divulgação

Moda | 8

É hora de conferir o que há de mais moderno e funcional na vitivinicultura!
É hora de

Vitis AURORA 2025

FEIRA DE NEGÓCIOS, INOVAÇÃO E SUSTENTABILIDADE

BATUCA

NO EVENTO, VOCÊ TERÁ ACESSO A:

- Maquinário agrícola de última geração;
- Instituições bancárias para financiamento especializado;
- Fornecedores de insumos de qualidade superior;
- Empresas de energia solar para otimizar sua produção;
- Revendas de veículos para o setor agrícola;
- Demonstrações técnicas e palestras exclusivas sobre o setor.

ENTRADA GRATUITA!

De **13 a 15 de maio**, das **8h às 17h30,** na Aurora Pinto Bandeira!

Linha 28, 1150 - Zona Rural, Pinto Bandeira - RS, 95712-000

Realização: Vinícola Aurora somos coop

Patrocinadores: UniAgro Inovação e Resultado; Tramontini Desde 1984; Adama; banrisul; Bayer; Antonio Carraro; Sicredi

Apoiadores: Embrapa; Emater/RS; Instituto Federal Rio Grande do Sul Campus Bento Gonçalves; Sistema Ocergs; UCS Universidade de Caxias do Sul; Pinto Bandeira; Ministério da Agricultura e Pecuária; Governo Federal Brasil União e Reconstrução; Unimed Serra Gaúcha; Fapergs; Startup Lab; Conservitis; Rio Grande do Sul